2022　風来坊　　Country Walk

里歩き・山歩き・街歩き 2022

水行末　雲来末　風来末

2023. 2. 1.

Mutsu Nakanishi Home Page
http://www.asahi-net.or.jp/~zp4m-nkns/

新型コロナの世界的大流行3年目 いまだに収束が見えないコロナ禍の中で
みんな地球人「自分さえよければ・・・では　どうにもならぬ意識と覚悟」の新時代が目前に



新型コロナの世界的大流行3年目　いまだに収束が見えない。
追い打ちをかけるロシアのウクライナ侵攻がもたらした戦争の悲惨さが　今やわが身に迫る現実。どうすれば良いのか…　平和が訪れるよう祈るしか手がないのか‥。
資源・食糧・エネルギー自給のできぬ日本に追い打ちをかけ、急速な円安が進んで急速な物価高が忍び寄る。ニュースはさらりと物価高・増税が進むという。
生活職のない政治家　痛みのない無駄遣いは何とか辞めさせられぬものか‥‥
高齢者には益々先行きが見えぬ不安感が募る厳しい時代に
ワクチン・治療薬・医療体制は整備されたというものの、日ごとに増える「重症・死亡者」にも「高齢者がほとんどである」と「自己責任」のほうかむり。“ With コロナ”とは高齢者切り捨てとみえる無慈悲さに　さらに物価上昇が高齢者に襲い掛かる。
さきはどうなるのか不安が募る。何が起こるか見えぬ危機がわが身に迫る厳しい時代
でも　愚痴は言うまい。まだまだ　足は動くし、好奇心は旺盛。前向いて今を精一杯と。
本年後半には　若者たちの強い意志の塊が多くの「奇跡の姿」を見せてくれ、
若い人たちへの期待と希望が膨らむ
震災の中で　希望の灯をともしてくれた若者たちの姿がふつふつと思い浮かぶ。
若者たちと共に、希望に満ちた明るい平和な2023年になってほしいと
願わずにはおられない。
コロナ感染防止の自己行動規制・神戸籠りではや3年。
ことしで終わりにできるかなぁう自由に飛び出してみたい。
水行末　雲来末　風来末　行きたいとこは　ここかしこ
立ち位置をしっかり　前向いて

大容量になりましたので３冊に分割　上記リンクから分冊それぞれを開けます。

Country Walk　　風来坊

By　Mutsu　Nakanishi

風来坊 Country Walk　2022

水行末 雲来末 風来末　和鉄の道　風来坊

Iron Road　縄文　ふらっと訪れた山・里・街角　そして歴史を訪ねて
日本各地には　自然・人・地域・歴史の痕跡とともに
地域それぞれ・四季折々　素晴らしい日本の原風景が残り、
訪れると　いつも新しい発見があり、　自分だけの景色で迎えてくれる
Country Walk の楽しみです

鉄の「まばゆい輝き・閃光」と「黒光り・肌光」

日本には「たたら製鉄」という鉄鉱石や砂鉄の塊から、
「硬くてねばい鋼」を直接作り出す日本古来の製鉄法がある。
ヒッタイトが人工鉄を発明した当初の姿を現代まで残し、
現在の製鉄法にも負けない高品質の鋼を作り出す技術に高め、
維持している日本独自の製鉄法である。









日本に「鉄」が伝来して、この「たたら製鉄」が行われるまで、約800 年の長きにわたってたたら製鉄法の摸索が続き、その技術をさらに磨き高めながら1500年続いてきた日本独自の製鉄技術。
「鉄は国家なり」「鉄は産業の米」と「鉄」の力が強調される一方で、文化を育み、そこに住む人たちの生活を豊かにし、現在に至る日本を作ってきた。
人里離れた里山の谷筋や川筋・海岸などなどに、産業生産・工房・街・街道などの痕跡とともに、それに携わった人々の賑わいや数々のドラマとともに日本の原風景といわれるすばらしい景色が今も残っています。





そんなIron Road歩きを中心に好奇心いっぱい。足の向くまま気の向くまま 日本各地に残る素晴らしい四季折々の風景を求めてCountry Walk10数年。
最近は年とともに遠くへ行かれなくなりましたが、
まだまだ元気　好奇心も一杯。
すばらしい景色とともに数々の出会いの楽しみも。
日本各地のCountry Walkを楽しんでいます。



風来坊　Country walk　　Mutsu Nakanishi from Kobe

2022 年 風来坊・Country Walk　を振り返って　　2022.12.30

「風来坊・COUNTRY WALK」掲載記事: 28 件

新型コロナ感染対応 自己行動規制の中で 見つけた神戸近郊 四季折々の美しさ
https://infokkkna.com/ironroad/walk22list.htm
西神戸から東播磨の郷・そして 京都へも 一年数えてみれば28件も・・・
一年の里の移ろいがスライド動画と PHOTO ALBUM 資料に
春夏秋冬 西神戸・東播磨 神戸近郊の花巡り 四季折々 うれしい里景色の集成ができました。

■ 西神戸 春爛漫　コロナ禍の中 西神戸 山は芽吹き 里の田園にはレンゲの花が一面に ■
神戸の春2022 春の PHOTO アルバムとスライド動画に



梅・さくら・三つ葉ツツジ そしてバラへと 変化する春の花だより。
毎日移りゆく素晴らしい西神戸の里の春景色をスライド動画に。5月下旬には 久し振りに原チャリで
加古川沿いを風来坊 兵庫にもハ丁トンボが舞う湿原があることを初めて知りました。
また、春の風に吹かれての久しぶりの原チャリ WALK　まだまだ駆けることができると元気を貰いました。
また、2月 ロシアのウクライナ侵攻 びっくりする惨状　ウクライナへの祈り　早く平和が戻りますように

■ 梅雨入り目前の初夏からひまわりの夏へ 田園を駆けて2022年の夏をスライド動画に ■



久し振りに原チャリで加古川沿いを風来坊　兵庫にもハ丁トンボが舞う湿原があることを初めて知りました。
また、初夏 高御位山の登山道 可憐に咲く笹百合の花 久し振りでした。
原チャリ WALK　まだまだ駆けることができると
兵庫の里の風物詩 ひまわりの夏 2022　小野市ひまわりの丘 & 佐用 旧南光のひまわり畑にも
また 夏の朝を清々しくしてくれる朝顔 2022 我が家の朝顔帳　また 加西市網引湿原の鷺草の花にも

■ 彼岸花の咲く初秋から そばの花そしてコスモス満開の秋へ 風来坊 ■



◎ 戦争遺産がそっくりそのまま整備され残る加西市鶉野飛行場 滑走路跡地 & 戦争遺産にびっくり
◎ ショウジョウバカマの花に群がり、乱舞する渡りの蝶「アサギマダラ」や 真っ赤なソバの花が咲くそば畑
そして、志方のコスモス畑の上 天空に弧を描いて架かる秋の虹も見ました。うれしい秋の里景色です
◎ 秋の夕暮れ 真っ赤に海を染めて暮れゆく須磨の秋景色 深まりゆく秋を感じる photo も撮れました

■ 晩秋から初冬へ 日に日に変わりゆく紅葉を眺めての毎日 Walk & 真っ赤に色づいた京都の紅葉



今年はいつもよりことのほか美しい紅葉に出会えました。
海・山・里に近い神戸近郊 私とっておきの四季折々の風物詩をスライド動画に収めることができました

2022 年 風来坊・Country Walk　掲載リスト　2022.12.30

「和鉄の道・Iron Road」：13 件	日本の鉄鋼が生きる道 脱炭素操業への大転換と国際子競争力回復へのアプローチ
	ポストコロナの大変革 各分野で待ったなしの低炭素社会構築の取組
「風来坊・Country Walk」：28 件	新型コロナ感染対応 自己行動規制中で見つけた神戸近郊 四季折々の美しさ
「四季折々 神戸便り　：11 件	コロナ禍3年目 疲弊する日本社会に思いを寄せて 2022
・From Kobe」	老いをひしひしと感じる歳になりました

「風来坊・COUNTRY WALK」: 28 件

新型コロナ感染対応 自己行動規制の中で 見つけた神戸近郊 四季折々の美しさ

https://infokkkna.com/ironroad/walk22list.htm

一年数えてみれば 西神戸から東播磨の郷・そして 京都へも

一年を通じて神戸近郊の里景色の変化をスライド動画と PHOTO ALBUM28件に記録。

春夏秋冬 うれしい里景色の集成ができました。

■ 西神戸の春　コロナ禍の中 西神戸 山は芽吹き 里の田園にはレンゲの花が一面に

梅・さくら・三つ葉ツツジ そしてバラへと 西神戸の里の春の花だより

神戸の春2022年春の PHOTO アルバムとスライド動画に

01【スライド動画】令和4年2月 如月もうすぐ春が・・ 2022.2.22.

須磨の散歩道　澄み渡る空きらきら光る須磨の海

久しぶりに大阪湾を眺めたくなって風早乗越から高取山に登りました

02【スライド動画】弥生3月　神戸須磨の春便り 神戸に春到来 須磨 walk

春の日差しに誘われて　須磨の花便り& 春の海・里山歩き

03【YouTube 映像】NO WAR　ウクライナに思いを寄せて　2022.3.20.

ウクライナ讃美歌「ウクライナへの祈り」

https://www.youtube.com/watch?v=eqLcQJlt-Bk

04【スライド動画】白川峠の北西 丘陵地が続く西神戸 2022.4.6

里山は芽吹き 桜咲く里も春作業　心も晴れ晴れ、西神戸春の里歩きを楽しむ

新生の息吹に満ちて 春うらら里山の春景色 walk　原チャリで駆ける

05【スライド動画】白川峠の北西丘陵地を原チャリで駆ける　西神戸里山の春景色 walk

フルーツの大生産地　押部谷高和 性海寺の里の春景色 2022.4.7.

06 桜便り 2202　4月満開の桜　京都八瀬の山桜 & 神戸の街桜 宇治川楠谷の桜

1. 芽吹きの比叡山山裾 春絶景 2022.4.1.　2. 神戸の街桜 宇治川楠谷の桜 2022.4.5.

07【スライド動画】 西神戸伊川谷 春の田園・野原はピンクの花でいっぱいに

小寺の里で 春のれんげ畑を探す 2022.4.9.

1. 伊川谷小寺の里田園-長坂越-西高塚山　2. ハイキング道-学園都市-総合運動公園

08【スライド動画】毎日の散歩道 芽吹きから新緑へ　ミツバツツジの咲く西六甲縦走路へ

春の午後　三つ葉ツツジ散策　高倉山-鉄拐山-旗振山　2022.4.9. & 4.17.

09【スライド動画】桜が散って野山は一気に新緑へ

新生の息吹を胸一杯 home town 若草の丘周辺で 2022.4.25

1.庭も春爛漫 アグロステンマの花も咲きだして　2. 若草の丘・車の里の田園地 周回散策

10【スライド動画】山スタンプラリーコース六甲山（須磨-高取山） 2022.5.3.

西六甲にもアルプスに負けぬ岩稜縦走路　新緑須磨アルプス 栂尾山・横尾山 馬の背 walk

11【スライド動画】2022年バラ 春の掉尾を飾る須磨離宮公園の春のバラ 2022.5.15.

バラの香りに誘われて 2022須磨離宮 春のバラを届けます

■ 梅雨入り目前の初夏からひまわりの夏へ 田園を駆けて2022年の夏をスライド動画に ■

12【スライド動画】】 梅雨入り目前　原チャリで駆ける東播磨 加古川沿い風来坊 walk　2022.5.24.
1．5 月中旬 麦秋 麦の収穫と田植えの準備に忙しい東播磨
2．絶滅危惧種八丁蜻蛉の兵庫県唯一の自生地　加西市網引湿原の記録と紹介

13【スライド動画】 須磨西六甲縦走路　澄み渡る空 弧を描く大阪湾沿岸の大展望 2022.6.7.& 6.8.
絶好の大阪湾・播磨灘大展望スポット 西六甲須磨 高倉山・鉄拐山・旗振り山
久しぶりにくっきり 大阪湾・淡路島・明石大橋・播磨灘

14【スライド動画】 梅雨目前 快晴の空に誘われて　東播磨加古川西岸 播磨富士「高御位山」walk
笹百合の咲く高御位神社参道登山道」を登りました　2022.6.12.

15【スライド動画】 2022ひまわりの夏【1】2022.7.13.
青田が広がる東播磨の田園地帯 小野のひまわり畑＆青田がすくすく育つ酒米の郷を原チャリで駆ける

16【スライド動画】 2022ひまわりの夏【2】2022.7.21.
3年ぶり西播磨佐用 古代たたらの山郷佐用町旧南光　千種川の流れ下る漆野段 ＆ 徳久 林崎のひまわり畑

17【スライド動画】 2022 夏 朝顔帳 2022.8.1．　夏の朝を清々しくしてくれる朝顔 夏の朝の楽しみ

18【スライド動画】 足元で白鷺が舞うがごとく自生の鷺草が咲く加古川西岸 加西市網引湿原へ 2022.8.21.
「夏の終わり鷺草が咲く網引湿原の見事な美しさ」と　教えてもらった加西市網引湿原
我が家の鷺が咲くのを見て、原チャリ走らせ湿原に

■ 彼岸花の咲く初秋からそばの花そしてコスモス満開の秋へ 風来坊 ■

◎ 戦争遺産がそっくりそのまま整備され残る加西市鶉野飛行場 滑走路跡地 ＆ 戦争遺産にびっくり
◎ ショウジョウバカマの花に群がり、乱舞する渡りの蝶「アサギマダラ」や 真っ赤なソバの花が咲くそば畑
そして、志方のコスモス畑の上 天空に弧を描いて架かる秋の虹も見ました。うれしい秋の里景色です
◎ 秋の夕暮れ 真っ赤に海を染めて暮れゆく須磨の秋景色 深まりゆく秋を感じる photo も撮れました

19【スライド動画】 初秋 西神戸・東播磨の郷の風物詩 2022.9.12
東播磨の田園地帯 初秋の里の絶景を訪ねて原チャリで駆ける

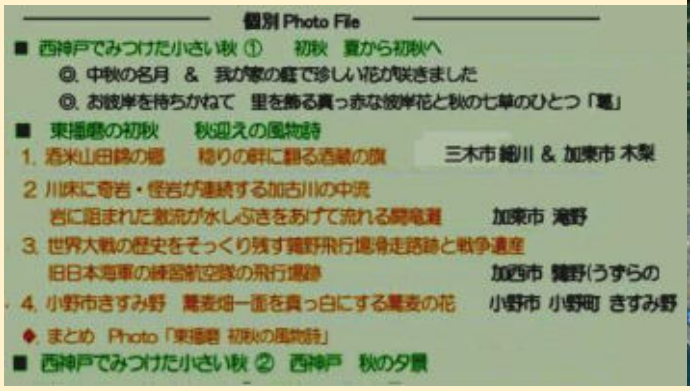



初めての加西市鶉野飛行場探訪 滑走路跡地 &戦争遺産 戦争遺産がそっくりそのまま整備され残されている びっくり

20.【スライド動画】 神戸の小さい秋 2022.9.22.~9.30.
初秋の散歩道で　里の秋を飾るヒガンバナと藤袴の密に集まる渡りの蝶 アサギマダラ

21【スライド動画】【映像資料】藤袴の花に群がり乱舞する蝶　　2022 コスモスの秋 2022.11.5.

蝶の道 旗振り山から南西へ 淡路島・四国そして九州へ　アサギマダラの渡りの道 遠く種子島 台湾へ

藤袴の花に群がり乱舞する蝶「アサギマダラ」の映像　初めて撮れました それも旗振り山の頂上で!!

22【スライド動画】2022 コスモスの秋

加古川東岸に広がる東播磨の田園地帯　広大な田園に点在する稲美野のコスモス畑 2022.10.21.

いつもとは違うコスモス畑、コウノトリに出会えるかもと稲美野天満池周辺に点在するコスモス畑へ

23【風来坊】【スライド動画】【Photo Album】2022 コスモスの秋

東播磨の田園の花巡り 2022 一面 ピンクの絨毯 赤ソバの里 姫路市香寺恒屋の里を訪ねる 2022.10.24.

赤いそばの花 姫路市香寺恒屋・ピンクのコスモス加古川市志方の里・白いそばの花 小野市来住野

24【スライド動画】2022 コスモスの秋【2】秋の夕暮れはつるべ落とし

コスモスの花満開の西神戸の夕暮れ 2022.10.28.&31.








■ 晩秋から初冬へ 日に日に変化する紅葉の毎日 Walk & 真っ赤に色づいた京都の紅葉

今年は例年より美しい紅葉に出会えました。海・山・里に近い神戸ならではの景色なのでしょうか…





25【スライド動画】 私の秋送り 2022 横尾山麓 横尾道 野路菊の丘で

横尾山山腹の丘一面を真っ白にして　野路菊の花が咲きはじめました　2022.11.15.

26【スライド動画】 11 月中旬神戸の街で 毎日 walk より 紅葉が始まった久し振りの布引谷 2022.11.11.

27【スライド動画】 神戸の街で 毎日 walk より

登録有形文化財 新湊川ウォーク ～湊川隧道通り抜け～2022.11.26.

28【スライド動画】 久し振りの京都 京都の紅葉 2022 2022.11.28.

真っ赤な紅葉が見たくて 北野天満宮 御土居・高雄雄の山紅葉・東山真如堂へ



28 件ものスライド動画と Photo Album による 2022 年一年の四季折々の西神戸・東播磨の記録が収蔵できました。

2022 風来坊・Country walk

掲載記事 スライド動画 インターネット リンクサイト 表

新型コロナ感染対応 自己行動規制の中で 見つけた神戸近郊 四季折々 デジカメスライド
数えてみれば 西神戸から東播磨の郷・そして 京都へも 一年の里の移ろいがスライド動画に。
作成した資料28件 春夏秋冬 うれしい里景色の移ろい 西神戸東播磨の風物詩集成になりました。

■ 西神戸の春 コロナ禍の中 西神戸 山は芽吹き 里の田園にはレンゲの花が一面に ■

01 令和4年2月 如月もうすぐ春が・・須磨の散歩道 澄み渡る空きらきら光る須磨の海 2022.2.22.
久しぶりに大阪湾を眺めたくなって風早乗越から高取山に登りました
https://www.infokkkna2.com/ironroad2/2022htm/2022walk/22walk01.mp4

02 弥生3月 神戸に春到来 須磨 walk 春の日差しに誘われて 須磨の花便り& 春の海・里山歩き
https://www.infokkkna2.com/ironroad2/2022htm/2022walk/22walk02.mp4

03 【youtube 映像】ウクライナ讃美歌
「ウクライナへの祈り」NO WAR ウクライナに思いを寄せて 2022.3.20.
https://www.youtube.com/watch?v=eqLcQJlt-Bk

04 白川峠の北西 丘陵地が続く西神戸 春うらら里山の春景色 walk 原チャリで駆ける 2022.4.6
里山は芽吹き 桜咲く里も春作業 心も晴れ晴れ、西神戸春の里歩きを楽しむ
https://infokkkna2.com/ironroad2/2022htm/2022walk/22walk04.mp4

05 白川峠の北西丘陵地を原チャリで駆ける 西神戸里山の春景色 walk 2022.4.7.
フルーツの大生産地 押部谷高和 性海寺の里の春景色
https://infokkkna2.com/ironroad2/2022htm/2022walk/22walk05.mp4

06 桜便り 2202 京都八瀬の山桜 & 神戸の街桜 宇治川楠谷の桜
1. 芽吹きの比叡山山裾 春絶景 2022.4.1.
2. 神戸の街桜 宇治川楠谷の桜 2022.4.5.
https://infokkkna2.com/ironroad2/2022htm/2022walk/22walk06.mp4

07 西神戸伊川谷 春の田園・野原はピンクの花でいっぱいに 小寺の里で 春のレンゲ畑を探す 2022.4.9.
1. 伊川谷小寺の里田園-長坂越-西高塚山
2. ハイキング道 - 学園都市 - 総合運動公園
https://infokkkna2.com/ironroad2/2022htm/2022walk/22walk07.mp4

08 芽吹きから新緑へ 毎日の散歩道 ミツバツツジの咲く西六甲縦走路へ 2022.4.9. & 4.17.
快晴で心地よい春の午後 三つ葉ツツジ散策 高倉山-鉄拐山-旗振山
https://infokkkna2.com/ironroad2/2022htm/2022walk/22walk08.mp4

09 桜が散って野山は一気に新緑へ 新生の息吹を胸一杯 home town 若草の丘周辺で 2022.4.25
1.我が家の庭も春爛漫 アグロステンマの花も咲きだして
2.若草の丘・車の里の田園地周回散策
https://infokkkna2.com/ironroad2/2022htm/2022walk/22walk09.mp4

10 山スタンプラリーコース六甲山(須磨-高取山) 2022.5.3.
西六甲にもアルプスに負けぬ岩稜縦走路 新緑須磨アルプス 栂尾山・横尾山 馬の背 walk
https://infokkkna2.com/ironroad2/2022htm/2022walk/22walk10.mp4

11 2022年バラ 春の掉尾を飾る須磨離宮公園の春のバラ 2022.5.15.
バラの香りに誘われて 2022 須磨離宮 春のバラを届けます
https://infokkkna2.com/ironroad2/2022htm/2022walk/22walk11.mp4

■ 梅雨入り目前の初夏からひまわりの夏へ 田園を駆けて2022年の夏をスライド動画に ■

12 梅雨入り目前　原チャリで駆ける東播磨 加古川沿い風来坊 walk　2022.5.24.
1．5月中旬 麦秋 麦の収穫と田植えの準備に忙しい東播磨
2．絶滅危惧種八丁蜻蛉の兵庫県唯一の自生地　加西市網引湿原の記録と紹介
https://infokkkna2.com/ironroad2/2022htm/2022walk/22walk12.mp4

13 須磨西六甲縦走路　澄み渡る空 弧を描く大阪湾沿岸の大展望 2022.6.7.& 6.8.
絶好の大阪湾・播磨灘大展望スポット 西六甲須磨 高倉山・鉄拐山・旗振り山
久しぶりにくっきり 大阪湾・淡路島・明石大橋・播磨灘
https://infokkkna2.com/ironroad2/2022htm/2022walk/22walk13.mp4

14 梅雨目前 快晴の空に誘われて　東播磨加古川西岸 播磨富士「高御位山」walk　2022.6.12.
笹百合の咲く高御位神社参道登山道」を登りました
https://infokkkna2.com/ironroad2/2022htm/2022walk/22walk14.mp4

15 ひまわりの夏 2022【1】2022.7.13.
青田が広がる東播磨の田園地帯 小野のひまわり畑&青田がすくすく育つ酒米の郷を原チャリで駆ける
https://infokkkna2.com/ironroad2/2022htm/2022walk/22walk15.mp4

16 ひまわりの夏 2022【2】2022.7.21.
3年ぶり西播磨佐用 古代たたらの山郷佐用町旧南光　千種川の流れ下る漆野段 & 徳久 林崎のひまわり畑
https://infokkkna2.com/ironroad2/2022htm/2022walk/22walk16.mp4

17 2022 夏 朝顔帳 2022.8.1.　夏の朝を清々しくしてくれる朝顔 夏の朝の楽しみ
https://infokkkna2.com/ironroad2/2022htm/2022walk/22walk17.mp4

18 足元で白鷺が舞うがごとく自生の鷺草が咲く加古川西岸 加西市網引湿原へ 2022.8.21.
「夏の終わり鷺草が咲く網引湿原の見事な美しさ」と　教えてもらった加西市網引湿原
我が家の鷺が咲くのを見て、原チャリ走らせ湿原に
https://infokkkna2.com/ironroad2/2022htm/2022walk/22walk18.mp4

■ 彼岸花の咲く初秋からそばの花そしてコスモス満開の秋へ 風来坊 ■

19 初秋 西神戸・東播磨の郷の風物詩 初秋の里の絶景を訪ねて原チャリで駆ける　2022.9.12
https://infokkkna2.com/ironroad2/2022htm/2022walk/22walk19.mp4

20 神戸の小さい秋 里の秋を飾るヒガンバナと藤袴の密に集まる渡りの蝶 アサギマダラ　2022.9.22.~9.30.
https://infokkkna2.com/ironroad2/2022htm/2022walk/22walk20.mp4

21 【映像資料】藤袴の花に群がり乱舞する蝶　2022 コスモスの秋 2022.11.5.
蝶の道 旗振り山から南西へ 淡路島・四国そして九州へ　アサギマダラの渡りの道 遠く種子島 台湾へ
藤袴の花に群がり乱舞する蝶「アサギマダラ」の映像　初めて撮れました　それも旗振り山の頂上で!!
https://infokkkna2.com/ironroad2/2022htm/2022walk/22walk21.mp4

22 2022 コスモスの秋　加古川東岸の田園地帯　広大な田園に点在する稲美野のコスモス畑 2022.10.21.
いつもとは違うコスモス畑、コウノトリに出会えるかもと稲美野天満池周辺に点在するコスモス畑へ
https://infokkkna2.com/ironroad2/2022htm/2022walk/22walk22.mp4

23 2022 コスモスの秋　東播磨の田園の花巡り 2022
一面 ピンクの絨毯 赤ソバの里 姫路市香寺恒屋の里を訪ねる 2022.10.24.
赤いそばの花 姫路市香寺恒屋・ピンクのコスモス加古川市志方の里・白いそばの花 小野市来住野
https://infokkkna2.com/ironroad2/2022htm/2022walk/22walk23.mp4

24 2022 コスモスの秋　秋の夕暮れはつるべ落とし　コスモスの花満開の西神戸の夕暮れ 2022.10.28.&31.
https://infokkkna2.com/ironroad2/2022htm/2022walk/22walk24.mp4

■ 晩秋から初冬へ 日に日に変わりゆく紅葉を眺めての毎日 Walk & 真っ赤に色づいた京都の紅葉
今年は例年より 美しい紅葉に出会えました。海・山・里に近い神戸ならではの景色なのでしょうか…

25 私の秋送り 2022 横尾山麓 横尾道 野路菊の丘で
横尾山山腹の丘一面を真っ白にして 野路菊の花が咲きはじめました 2022.11.15.
https://infokkkna2.com/ironroad2/2022htm/2022walk/22walk25.mp4

26 11 月中旬神戸の街で 毎日 walk より 紅葉が始まった久し振りの布引谷 2022.11.11.
https://infokkkna2.com/ironroad2/2022htm/2022walk/22walk26.mp4

27 神戸の街で 毎日 walk より
登録有形文化財 新湊川ウォーク ～湊川隧道通り抜け～2022.11.26.
https://infokkkna2.com/ironroad2/2022htm/2022walk/22walk27.mp4

28 久し振りの京都 京都の紅葉 2022 2022.11.28.
真っ赤な紅葉が見たくて 北野天満宮 御土居・高雄雄の山紅葉・東山真如堂へ
https://infokkkna2.com/ironroad2/2022htm/2022walk/22walk28.mp4

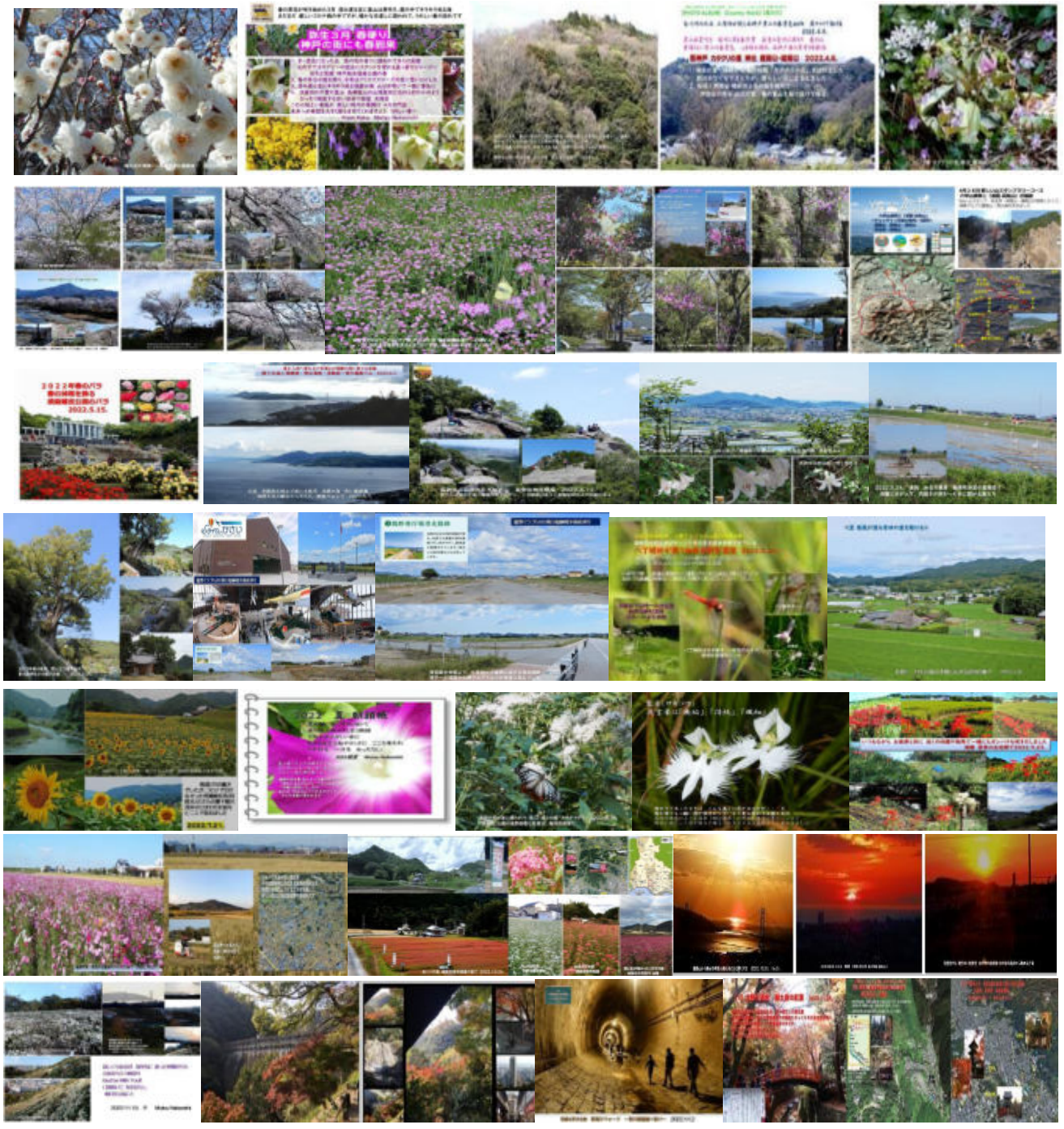

締めくくり　激動の2022年 一年を振り返って

≪ 社会・経済・暮らしの再建　地球人として生きる社会再構築　大変革の時代の幕明け ≫

日本の主要産業・経済・暮らしの疲弊　先行き模索が続く日本　日本が取り残される・・・・

高齢化が急進と社会の疲弊が誰の目にも明らかになり、先行きが見えぬ不安感が募る厳しい年でした。

- ・新型コロナの世界的大流行３年目　社会のほころびがここかしこ
- ・ロシアのウクライナ侵攻がもたらした戦争の悲惨さ　アニメの世界が今現実に
- ・地球環境の変化 甚災害の深刻さと低炭素社会構築の取組
- ・資源・食糧・エネルギーの自給できぬ日本の危うさが現実に
- ・そんな中で　日本の財政は大量の負債を抱える中で、急速な円安が進んで　物価高が忍び寄る
  かつてのごとく、円安の中で外国の買い手がある先端技術商品があればよいが今はもう・・・・・

政治はいまだにうんざりする場当たり的な対応とバラまき政治。老獪・経験だけの仲間内。
本来ならば、根本的に事態を見据えた日本の城行対応が一数なのでしょうが、みんなみんな国民に放火無理。
社会全体の疲弊　そして世界が見えぬ・・・・・。
高齢者にとっては厳しい一年。　危機がわが身に迫る厳しい時代　さきはどうなるのか　不安感が募る一年
今春　with コロナ　行動制限が解かれ　街には活気が・・・・・
でも　コロナも不安感一杯の再流行の兆し　もう年末には第７波を越える入院患者数に・・・・
日ごとに増える「重症・死亡者」にも「高齢者がほとんどである」とまた「自己責任」のほうかむり。
根本的な対応視点が見えぬ日本社会の疲弊　もう抜き差しならぬ時
若い人を待ち望む声が日増しに高まる一年でした。

みんな地球人「自分さえよければ・・・ではどうにもならぬ意識と覚悟」の新時代が目前に

Iron Road　世界と共に生きる時代の模索・取組推進の時代の幕開けを実感した 2022 年になりました
もう　愚痴は言うまい。　まだまだ　足は動くし、好奇心・気力は一杯　今を元気に　精一杯。
若い人たちへの期待と希望が膨らんだ年でもありました。
本年後半には　若者たちの強い意志の塊が多くの「奇跡の姿」を見せてくれた年でもありました。

「あきらめない　一つになれば　奇跡は何度も起きる」

「偶然ではない　奇跡の姿は　何度でも・・・」
はっきりと期待が膨らむ「明日は若者の時代」と・・・・・・
かつて　「とにかく　やってみなはれ」と若者たちを後押ししてくれた時代のように…



しっかり先を見据えて 挑戦する若者たちに期待と希望を膨らませています

【和鉄の道・Iron Road】【風来坊・Country walk】　【四季折々・From Kobe】

2022 年 和鉄の道・Iron Road を振り返って

「和鉄の道・Iron Road」：13 件	日本の鉄鋼が生きる道 脱炭素操業への大転換と国際子競争力回復へのアプローチ
	ポストコロナの大変革 各分野で待ったなしの低炭素社会構築の取組
「風来坊・Country Walk」：28 件	新型コロナ感染対応 自己行動規制中で見つけた神戸近郊 四季折々の美しさ
「四季折々 神戸便り　：11 件	コロナ禍3年目 疲弊する日本社会に思いを寄せて 2022
・From Kobe」	老いをひしひしと感じる歳になりました

≪社会・経済・暮らしの再建　地球人として生きる社会再構築の大変革の時代の幕明け≫

鉄は勿論日本の主要産業・経済・暮らしの疲弊　日本が取り残されている・・・・

高齢化が急速進行する日本社会の疲弊が誰の目にも明らかに　危機がわが身に迫る厳しい時代に

- 新型コロナの世界的大流行３年目　社会のほころびがここかしこ
- ロシアのウクライナ侵攻がもたらした戦争の悲惨さ　アニメの世界が今現実に
- 地球環境の変化 甚災害の深刻さと低炭素社会構築の取組
- 資源・食糧・エネルギーの自給できぬ日本の危うさが現実に

みんな地球人「自分さえよければ・・・ではどうにもならぬ意識と覚悟」の新時代が目前に

Iron Road　世界と共に生きる時代の模索・取組推進の時代の幕開けを実感した 2022 年になりました



色鮮やかだった街路樹も １２月落葉がはじまり、落ち葉を踏む音が心地よい 初冬の訪れを感じる街景色。「ルミナリエの灯」が今年も中止になりましたが、３年にわたるコロナとの付き合いの中で、落ち着きを取り戻しつつある神戸の街。でも、ロシアのウクライナ侵攻の悲惨さ・不安感が増す暮らし等々の中で、日ごとに老化を感じる歳になった我が身。

これからどうなるのか‥‥　日本の生きる道　突破口はないのか‥‥と。



12月トップ　新しい事態の始まりを告げるがごとく
ワールドカップカタール世界大会で、日本の若い選手たちが躍動
新しい時代の道を示すがごとくに!!
10・11・12月 本物の奇跡が3度も　おめでとう!!
新しい時代を切り開く若者たちに乾杯!!

そんな中で、サッカーワールドカップやオリックスの日本一優勝にみた若者たちの躍動する姿

俺もわかけりゃなぁ・・・とうらやましい。

「あきらめない　一つになれば　奇跡は何度も起きる」

「偶然ではない　奇跡の姿は　何度でも・・・」

この厳しい時代を生きる知恵　期待から確信へ

日本に明日への希望と期待を与えてくれました。

ポストコロナに生きる道

うそをつかない「科学の眼」と実践判断

若者たちへのバトンタッチを日本は急がねばと



新型コロナ収束の道がやっとみえ、街に活気が出てきた師走。

コロナ波の流行がひそかに進行中ですか、

なんとかこのまま収束してほしいと願っています。

スクラム組んで コロナ収束まで もうひとふんばり

みんなの笑顔が取り戻せるよう 明日への思いを託して

Merry　Christmas !!　 God be with You!!

一日も早く、ウクライナに平和な暮らしが取り戻せますように

2022.12.30. 激動の一年を振り返って

Mutsu Nakanishi　from Kobe

あっという間の一年が過ぎて　12月師走 神戸便り　 2022.12.15.
HP ２０２２年和鉄の道　Iron Road 掲載を振り返って 思いつくままに

色鮮やかだった街路樹も１２月落葉がはじまり、落ち葉を踏む音が心地よい 初冬の訪れを感じる街景色
神戸の街にルミナリエの日が今年も中止になりましたが、３年にわたるコロナとの付き合いの中で、コロナの実態が少しづつわかってきた。
ワクチン接種・医療関係者の献身的な加療経験ノウハウとうのちくせきと治療薬も認可。行動の自主規制も何となく緩和され、街があかるさをとりもどしつつ新型コロナ収束の道がやっとみえ、街に活気が出てきた師走になりました。
コロナ波の流行がひそかに進行中ですか、なんとかこのまま収束してほしいと願っています。







スクラム組んで コロナ収束まで もうひとふんばり
みんなの笑顔が取り戻せるよう 明日への思いを託して
Merry Christmas !!　God be with You!!
一日も早く、ウクライナに平和な暮らしが取り戻せますように

■ 若者の時代到来を体現してくれたサッカー　ワールドカップ
「あきらめない　一つになれば　奇跡は何度も起きる」
この厳しい時代を生きる知恵　期待から確信へ

■ うそをつかない「科学の眼」　若者たちへのバトンタッチを日本は急がねば

■ 和鉄の道一年を振り返って

■ 収録　桂文珍さんの落語的見聞録　神戸新聞１１月１１日 & １２月８日朝刊より
「世界が一周回って１ドル/３６０円??」& 「にわかファンがカタール夢」

1. 若者の時代到来を 体現してくれたサッカー　ワールドカップ

奇跡は何度も起きる　＆　うそをつかない「科学の眼」

この厳しい時代を生きる知恵　期待から確信へ

「あきらめない　一つになれば奇跡は何度も起きる」



12月トップ　新しい事態の始まりを告げるがごとく

ワールドカップカタール世界大会で、日本の若い選手たちが躍動

新しい時代の道を示すがごとくに!!

10・11・12月 本物の奇跡が３度も　おめでとう!!

新しい時代を切り開く若者たちに乾杯!!

■ われらみんな地球人　互に思いを寄せて

Merry　Christmas !!　God be with You!!　by Mutsu Nakanishi　From Kobe

高齢化が進む中で迎える「ポストコロナ・低炭素社会構築」大変革の新時代 幕開け

はじめて気が付いた戦争の悲惨・核戦争の危機　ゲームの世界が今現実にわが身に降りかかる

島国として守られてきたぬるま湯日本が、厳しい現実にさらされている。

地球人としての自覚なしには生きられぬ時代に

うそをつかない「科学の眼」　若者たちへのバトンタッチを日本は急がねば

若者たちが世界へ飛び出し、躍動したこの１２月

この１０・11・12月　オリックス野球の躍動も附豆、奇跡が３度も　目の前で起きた

気負わず粘りぬく神髄を見たせてくれた　年寄りもみんながみんな　これぞこれからの生き方か……

自分流にいえば、知力の衰えを自覚して好奇心・気力・行動で　仲間と共にスクラム組んで臆せず役割を果たそうと。

◎ 嘘をつかない「科学の目」を養おう。

よく「真実は一つ」とよく言うが、その見え方　姿形は様々。　色々描かれてきただまし絵やPhot トリック等がそれだ。

様々に見える「真実の姿・形」を見抜く目。　それが嘘をつかぬ「科学の目・判断力」

政治家がよく使う手「即物的・スピードを良しとする近視眼的目」には幾つもある「真実の姿」が映らない。

世間にはそれを意図的に利用している節も垣間見える。

今 日本で一番不足しているのが、この「科学の目」日本は今　まさにこの科学の眼が試されている。

そんな折に サッカー日本チームの執念の技 １ミリの重なりを見抜いた科学の目の存在を大きく知らしめた。

日本の科学者たちも政治家の手法に取り込まれず、もっと科学の目を養い、独自の声をあげねばと。

「科学の目からすれば、真実は幾多の姿をして現れる」

奇跡は一回でなく、真実の姿もいくつもある。

オリジナルを見据え、先端を突き詰める。ルーツに遡る。そして総合・スクラム・視点解析等々

科学の目を養う方法がいくつも試されて勝ち得たサッカー日本チームの若者たち

カタールでのうれしい体現に日本がそして世界がわいた。

「若者の時代が来ている」とつよく感じられた本年の年の暮れになりました。
うそをつかない「科学の眼」　若者たちへのバトンタッチを日本は急がねばと
穏やかな暮らしが実現できるよう　老いも若きも　スクラム組んで
新しい時代へ　前向いて　第一歩

和鉄の道 HP にお付き合いありがとうございます。来年もよろしく
God be with You!! も口癖に 高齢で迎えるポストコロナ・変革の厳しい新時代を前向いて
みんなの力で取り戻そう　穏やかな日常をと
今年一年　いろんな思いが駆け巡る師走です
忘れてはならぬ第一歩　コロナワクチン接種１２月１５日に受けます。
2022.12.2.15.　FROM KOBE　Mutsu Nakanishi

2.　深まりゆく秋から師走へ あっという間の一年を振り返って

厳しい年の暮れですが、明日への希望を願って「MERRY CHRISTMAS!!」
今までに経験したことがないことが色々あった一年。
コロナ禍の中で、日本の緊急医療システムの破綻・過酷自然災害の続発。そして、ロシアのウクライナ侵攻の残虐さと大国の傘に頼る虚しさ。
科学・モノづくり立国と叫べども　気が付いてみれば、先進国に遠く及ばず、中進国にも追い抜かれる現実。
そんな現実にもほうかむり。　「自分たちでなければ」の心地よい言葉の都合主義のバラまき政治
みんなが気が付き始めたおかしな日本の一年。
本年掲載してきた「和鉄の道」よくまあ　同じことを
ぶつぶつ言ってきたなぁ……と。
ずっと感じていた若者たちへの世代交代の必要性　でも　希望はある。
嬉しい NEWS　世帯交代を体現してくれたサッカー日本チームの若者たち。
最後までぶつぶつの一年。お許しください。

◎ 今年一年の和鉄の道掲載件数
「和鉄の道・IRON ROAD」　：13 件
「風来坊・COUNTRY WALK」　：28 件
「四季折々 神戸便り・FROM KOBE」　：11 件

■ 2022 和鉄の道・IRON ROAD」：　13 件
世界が取り組む「ポストコロナ　低炭素社会構築への大変革」
今年も CO_2 増加による地球環境変化が元ラス激甚災害の急増への根本対処は待ったなし。
でも　ロシアのウクライナ侵攻が影を落とす。
自然エネルギー・再生エネルギーのみではとどうにもならず、石炭火力・原子力発電の見直しを各国が進め始めた。
日本も・・・・でも　軸足の定まらぬ日本　具体的アプローチ並びに目標への具体的な道が見えぬ日本。
情勢は刻々変化。　でもわれら地球人　一人足踏みするわけにはいかぬ。
インターネットを中心に私の目に留まった世界の低炭素社会へのアプローチ。
玉石混合でしょうが、日本を含め、この世界の社会変革の時代の取組を
私なりに引き続き調べてみたいと思っています。
そんな中で、ずっと気がかりだった日本の鉄鋼業。　日本の鉄鋼業は度゛ンな姿に変貌するのか?を注視してきましたが、なかなか見えてこない国際競争力の回復並びに巨大な中国　そしてインド・欧州勢との対抗。
かつての鉄鋼生産量日本一の姿は遠く及ばない。話は日本国内での合理化推進と操業転換へのアプローチしかお伝え出来ず、一番の課題　一向に景気が回復しない日本の中で、鉄鋼業は世界へどうアプローチするのかと。

１１月半ば　インターネットを調べていて、世界戦略をクリヤーにして日本の鉄鋼が取組む姿に正面から追うルポの特集日経ビジネス社の特集に出会いました。
「業績回復・国内設備の統合スリム化が進み、脱炭素・水素製鉄取組を軸に、国際競争力回復を含めた世界戦略取組の挑戦がベールを脱ぎ始めた。　日本の鉄鋼頑張れ!!とエールを送る（１２月掲載）」として紹介させていただきました。

■ 今月１２月掲載の和鉄の道　掲載記事
日経ビジネス誌「沈まぬ日本製鉄 改革の今」の取組実態レポートを読んで
厳しい中で　世界へ立ち向かう日本の鉄鋼の姿にエールを送る
2022. 11. 25.　FROM KOBE　MUTSU NAKANISHI
https://infokkkna2.com/ironroad2/2022htm/iron18/R0412NipponSteel.pdf
参考添付　もう一つの雄 JFE の場合　インターネット拾い読み
JFE スチール-2030 年に向けて- スリムで強靭な企業へ 海外事業、技術供与型に

この１２月　経済誌の限界はあるのでしょうが、よくまとまった鉄鋼業の今　挑戦する鉄鋼の姿を見てうれしく紹介することができました。
参考になればと　私の私蔵版　そっくりそのまま特集記事をリンクを付けて掲載紹介。
でも　取組の結果はこれから。世界へ挑戦する日本の鉄鋼の姿が皆様に映ればと……

また、約２０年掲載してきた「和鉄の道」を読み返えしつつ、整理を始めました。
鉄に携わった嬉しさに出逢った記録も少し統合整理せねばと・・・・・・・・

■ 風来坊・COUNTRY WALK　：28 件
コロナ禍の中で、私の住む西神戸・東播磨を中心に 近隣の四季折々の記録を今年も掲載してきました。
四季折々　訪れる定点 WALK の記録が多くなりましたが、その年々の変化を見つけるのも面白い。
目新しい記録ではありますが、約２０年　海外も含め　よくいろんなところへ出かけたとその時の事を思い出しています。
ここ数年　POWER POINT を使いこなせるようになってスライド動画での記録中心に。
特にトピックスありませんが、近隣の野山の四季に目を向けていただければ……
場所を定めぬ思いつくままの風来坊　　失敗もありますが、新しい発見にわくわくです。

■ 四季折々 神戸便り・FROM KOBE」：１１件
約２０年　各々の一年を振り返る行動メモ　最近は老いを感じることがひしひしと。
１１月の中旬を過ぎ、野路菊が咲き始めると丘に登って私の秋送り。
先逝く仲を思い浮かべつつひとときを過ごす。
今年もやりとげた安堵とさびしさ　そしてまた来年もと。



コロナ感染防止の自己行動規制・神戸籠りではや3年。
今年で収束できるかなぁ・・・自由に飛び出してみたい。
まだまだ足も動く 好奇心もある 行きたいとこは ここかしこ
でも 79歳になりました

勝手気ままな風来坊の記録 来年もよろしく。
厳しい年の暮れですが、明日への希望を胸に 前向いて
「MERRY CHRISTMAS!!」本年のクリスマスカードを送ります。
2022.12.15.　FROM　KOBE　MUTSU　NAKANISHI

2022 年 和鉄の道・Iron Road 掲載リスト　2022.12.30.

「和鉄の道・Iron Road」：13 件	日本の鉄鋼が生きる道 脱炭素操業への大転換と国際子競争力回復へのアプローチ
	ポストコロナの大変革 各分野で待ったなしの低炭素社会構築の取組
「風来坊・Country Walk」：28 件	新型コロナ感染対応 自己行動規制中で見つけた神戸近郊 四季折々の美しさ
「四季折々 神戸便り　：11 件	コロナ禍3年目 疲弊する日本社会に思いを寄せて 2022
・From Kobe」	老いをひしひしと感じる歳になりました

「和鉄の道・Iron Road」：13 件　日本の鉄鋼が生きる道

脱炭素操業への大転換と国際子競争力回復へのアプローチ

ポストコロナの大変革　各分野で待ったなしの低炭素社会構築の取組

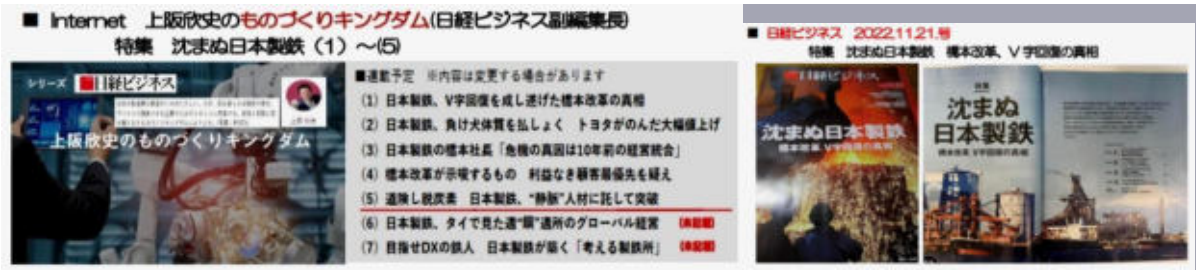

日経ビジネス副編集長 上阪欣史ものづくりキングダム　沈まぬ日本製鉄













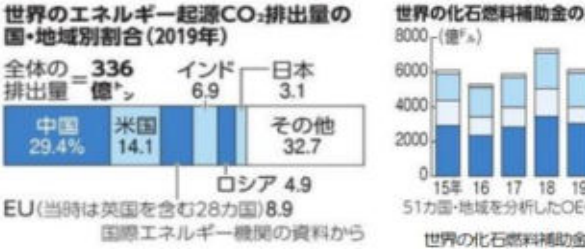



化石石燃料への補助金が世界で倍増 脱炭素に逆行「今年はさらに増加」 2022. 11 月 news より

********「和鉄の道・IRON ROAD」：13 件　日本の鉄鋼が生きる道　掲載リスト　*****

https://infokkkna.com/ironroad/iron22list.htm

01. インターネット採録　2022 年 1 月「低炭素カーボンイーブン 50」原子力の取組
原子力の取組と原子力製鉄への夢実現へ

02. NO WAR　ウクライナに思いを寄せて　　2022. 3. 20.　by　Mutsu Nakanishi
◎ ウクライナ讃美歌　「ウクライナへの祈り」

03. 2022 年 4 月　鉄の話題【低炭素社会構築に向けて】【インターネット記事紹介】
【1】「まるで現代の錬金術」　京大が開発した貴金属 8 元素合金 材料開発新時代へ
【2】三菱重工、新型原子炉で水素量産　脱炭素へ低コスト技術　　国内の鉄鋼メーカーを主な導入先と見込む

04. 【年寄りの戯言・番組紹介】 NHK 関西熱視線　20220515　非正規雇用者　540 万人の衝撃
国が見捨てた就職氷河期世代の絶望　中年になって　　バブル崩壊後３０年の間に何が起きたか
「中年になった就職氷河期非正規雇用者の実態」を視聴
■ 参考　internet 現代ビジネス　講談社 2021. 09. 30　（小林 美希）
国が見捨てた就職氷河期世代の絶望…　バブル崩壊後 30 年間で何が起きたか　当事者・取材者として

05　新しくなった伊丹博物館の伊丹市の歴史展示　　2022. 6. 13.
縄文・弥生　日本人のルーツ縄文と弥生人の共生に思いを馳せて
関西での「水田稲作の始まり」と「縄文人と弥生人の共生」を明らかにした
■ 添付　縄文・弥生人共生について和鉄の道記事掲載リスト

06　【低炭素社会構築に向けて】【情報紹介 Internet より】高炉での水素製鉄に向けて　　2022. 7. 1.
CO2 排出量の極めて多い高炉製鉄をどうする?　次世代高炉の前倒し検討　高炉 3 社、設備計画報告
水素製鉄開発を本格始動　次世代高炉共同研究の前倒し検討

07　【鉄の話題 :Internet & News】最近の新聞記事より　　2022. 8. 1.
低炭素社会構築のために日本が生きる道への模索　今月の神戸新聞ほか気になった記事をまとめました
「立場の異なった人たちとつながる(2)」「聞くと聴く」先が見えぬ日本 立場の異なる意見をどう受け止めるか
1. 神戸新聞コラム 2022. 7. 29.「正平調　-聞くと聞く-」
2. 元阪大総長 臨床哲学の鷲尾清一氏エッセイ　「汀にて　- 謙虚な叡智 -」　　神戸新聞 2022. 7. 29. より

08　【Internet & News より】　NHK 番組歴史探偵「日本の刀剣」視聴記録&資料収集
蕨手刀を手に戦った東北の蝦夷に思いを寄せて　古代日本刀の歴史　& 古代東北の和鉄の道 資料収集
【参考】蝦夷の雄　阿弖流為

09　【Internet & News より】　神戸新新聞特集【1】-【9】転記収録 2022. 10. 1.
共生の大地へ没後 1 年　　「現場・人間主義」を貫いた巨星 内橋克人が歩いた道
ぶれることのなく一貫して「現場」に立ち　「人・共生」のまなざしを貫いた経済評論家 内橋克人さん
【参考】【2021 年 10 月　From Kobe】内橋克人さん　逝去に想いをつのらせて想いだすままに
添付　「和鉄の道- from Kobe」に掲載紹介してきた　内橋克人氏の記事リスト」

10　調査 80 年、見えてきた布留遺跡「物部氏の拠点」研究成果発表

11　鉄のモニュメント 鉄の街 尼崎　鉄鋼戦士の像と工都尼崎讃歌
「工都尼崎の「光」と「闇」の象徴 - 阪神尼崎駅前に設置されて半世紀　鉄鋼戦士の像とクスノキ - 」
10 月 1 日　神戸新聞朝刊に上記の記事掲載。 全く知らずビックリ。

12　【Internet & News より】 鉄の話題　　目に留まった最近のニュース収集 2022. 11 月

13. 【Internet & News より　鉄の話題　　沈まぬ日本製鉄 改革の今」取組レポートを読んで
世界へ立ち向かう日本の鉄鋼の姿にエールを送る　　2022. 11. 25.　From Kobe　Mutsu Nakanishi
◎ 日経ビジネス副編集長 上阪欣史ものづくりキングダム　沈まぬ日本製鉄 (1) ～(5)
https://business.nikkei.com/atcl/gen/19/00289/111500039/
◎ 参考添付　もう一つの雄 JFC の場合　ネット拾い読み
JFE スチール -2030 年に向けて-　スリムで強靭な企業へ　海外事業、技術供与型

2022 年 風来坊・Country Walk　掲載リスト　2022.12.30.

「和鉄の道・Iron Road」：13 件	日本の鉄鋼が生きる道 脱炭素操業への大転換と国際子競争力回復へのアプローチ
	ポストコロナの大変革 各分野で待ったなしの低炭素社会構築の取組
「風来坊・Country Walk」：28 件	新型コロナ感染対応 自己行動規制中で見つけた神戸近郊 四季折々の美しさ
「四季折々 神戸便り　：11 件	コロナ禍3年目 疲弊する日本社会に思いを寄せて 2022
・From Kobe」	老いをひしひしと感じる歳になりました

「風来坊・Country Walk」：28 件

新型コロナ感染対応 自己行動規制の中で 見つけた神戸近郊 四季折々の美しさ

https://infokkkna.com/ironroad/walk22list.htm

一年数えてみれば 西神戸から東播磨の郷・そして 京都へも 一年の里の移ろいがスライド動画と Photo Album に作成した資料２８件 春夏秋冬 うれしい里景色の集成ができました。

■ 西神戸の春　コロナ禍の中 西神戸 山は芽吹き 里の田園にはレンゲの花が一面に ■

神戸の春２０２２年春の Photo アルバムとスライド動画に

梅・さくら・三つ葉ツツジ そしてバラへと 毎日移りゆく素晴らしい西神戸の里の春景色をスライド動画に。

変化する春の花だより。5月下旬には 久し振りに原チャリで加古川沿いを風来坊

兵庫にもハ丁トンボが舞う湿原があることを初めて知りました。

また、春の風に吹かれての久しぶりの原チャリ WALK　まだまだ駆けることができると元気を貰いました。

01【スライド動画】令和４年２月　如月もうすぐ春が・・　2022. 2. 22.

須磨の散歩道　澄み渡る空きらきら光る須磨の海

久しぶりに大阪湾を眺めたくなって風早乗越から高取山に登りました

02【スライド動画】　弥生３月　神戸須磨の春便り 神戸に春到来 須磨 walk

春の日差しに誘われて　須磨の花便り& 春の海・里山歩き

03【youtube 映像】 NO WAR　ウクライナに思いを寄せて　2022. 3. 20.　by　Mutsu Nakanishi

ウクライナ讃美歌　「ウクライナへの祈り」 https://www.youtube.com/watch?v=eqLcQJlt-Bk

04【スライド動画】 白川峠の北西 丘陵地が続く西神戸 2022. 4. 6

里山は芽吹き　桜咲く里も春作業　心も晴れ晴れ、西神戸春の里歩きを楽しむ

新生の息吹に満ちて　春うらら里山の春景色 walk　原チャリで駆ける

05【スライド動画】白川峠の北西丘陵地を原チャリで駆ける　西神戸里山の春景色 walk　2022. 4. 7.

フルーツの大生産地　押部谷高和 性海寺の里の春景色

06 桜便り 2202　京都八瀬の山桜 & 神戸の街桜　宇治川楠谷の桜

1. 芽吹きの比叡山山裾 春絶景 2022. 4. 1.　2. 神戸の街桜 宇治川楠谷の桜 2022. 4. 5.

07【スライド動画】　西神戸伊川谷　蓮華草・レンゲソウ　春の田園・野原はピンクの花でいっぱいに

小寺の里で 春のれんげ畑を探す　2022. 4. 9.

1. 伊川谷小寺の里田園-長坂越-西高塚山　2. ハイキング道-学園都市-総合運動公園

08【スライド動画】芽吹きから新緑へ　毎日の散歩道　ミツバツツジの咲く西六甲縦走路へ　2022. 4. 9. & 4. 17.

快晴で心地よい春の午後　三つ葉ツツジ散策　高倉山-鉄拐山-旗振山

09【スライド動画】 桜が散って野山は一気に新緑へ　新生の息吹を胸一杯　home town 若草の丘周辺で　2022. 4. 25

1. 我が家の庭も春爛漫 アグロステンマの花も咲きだして　2.　若草の丘・車の里の田園地　周回散策

10【スライド動画】山スタンプラリーコース六甲山（須磨-高取山） 2022. 5. 3.

西六甲にもアルプスに負けぬ岩稜縦走路　新緑須磨アルプス　栂尾山・横尾山 馬の背 walk

11【スライド動画】２０２２年バラ　春の掉尾を飾る須磨離宮公園の春のバラ　2022. 5. 15.

バラの香りに誘われて　２０２２須磨離宮 春のバラを届けます

■ 梅雨入り目前の初夏からひまわりの夏へ　田園を駆けて２０２２年の夏をスライド動画に ■

12【スライド動画】】梅雨入り目前　原チャリで駆ける東播磨 加古川沿い風来坊 walk　2022. 5. 24.
1. ５月中旬　麦秋　麦の収穫と田植えの準備に忙しい東播磨
2. 絶滅危惧種八丁蜻蛉の兵庫県唯一の自生地　加西市網引湿原の記録と紹介

13【スライド動画】 須磨西六甲縦走路　澄み渡る空　弧を描く大阪湾沿岸の大展望　2022. 6. 7. & 6. 8.
絶好の大阪湾・播磨灘大展望スポット　西六甲須磨　高倉山・鉄拐山・旗振り山
久しぶりにくっきり　大阪湾・淡路島・明石大橋・播磨灘

14【スライド動画】梅雨目前　快晴の空に誘われて　東播磨加古川西岸　播磨富士「高御位山」walk　2022. 6. 12.
笹百合の咲く高御位神社参道登山道」を登りました

15.【スライド動画】２０２２ひまわりの夏【1】 2022. 7. 13.
青田が広がる東播磨の田園地帯　小野のひまわり畑&青田がすくすく育つ酒米の郷を原チャリで駆ける

16.【スライド動画】２０２２ひまわりの夏【2】　2022. 7. 21.
３年ぶり西播磨佐用 古代たたらの山郷佐用町旧南光　千種川の流れ下る漆野段 & 徳久 林崎のひまわり畑

17.【スライド動画】2022 夏 朝顔帳　2022. 8. 1.　夏の朝を清々しくしてくれる朝顔 夏の朝の楽しみ

18【スライド動画】足元で白鷺が舞うがごとく自生の鷺草が咲く加古川西岸 加西市網引湿原へ　2022. 8. 21.
「夏の終わり鷺草が咲く網引湿原の見事な美しさ」と　教えてもらった加西市網引湿原
我が家の鷺が咲くのを見て、原チャリ走らせ湿原に

■ 彼岸花の咲く初秋から　そばの花そしてコスモス満開の秋へ　風来坊 ■

◎ 戦争遺産がそっくりそのまま整備され残る加西市鶉野飛行場 滑走路跡地 & 戦争遺産にびっくり

◎ ショウジョウバカマの花に群がり、乱舞する渡りの蝶「アサギマダラ」や 真っ赤なソバの花が咲くそば畑
そして、志方のコスモス畑の上 天空に弧を描いて架かる秋の虹も見ました。うれしい秋の里景色です

◎ 秋の夕暮れ 真っ赤に海を染めて暮れゆく須磨の秋景色 深まりゆく秋を感じる photo も撮れました

19【スライド動画】　初秋 西神戸・東播磨の郷の風物詩　2022. 9. 12
東播磨の田園地帯　初秋の里の絶景を訪ねて原チャリで駆ける

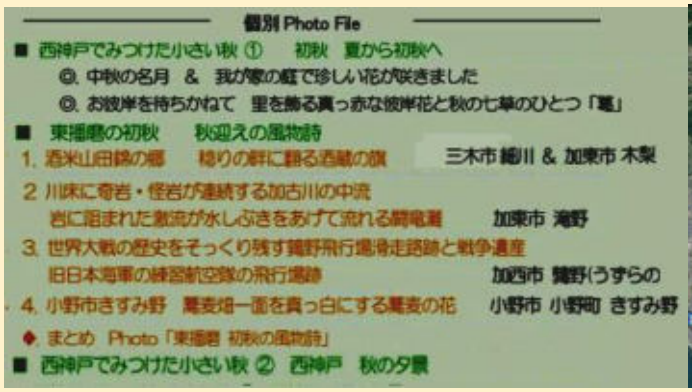





初めての加西市鶉野飛行場探訪 滑走路跡地 &戦争遺産 戦争遺産がそっくりそのまま整備され残されている びっくり

20.【スライド動画】神戸の小さい秋　2022. 9. 22. ～9. 30.
初秋の散歩道で　里の秋を飾るヒガンバナと藤袴の密に集まる渡りの蝶　アサギマダラ

21【スライド動画】【映像資料】藤袴の花に群がり乱舞する蝶　　2022 コスモスの秋　2022. 11. 5.
蝶の道 旗振り山から南西へ 淡路島・四国そして九州へ　アサギマダラの渡りの道 遠く種子島 台湾へ
藤袴の花に群がり乱舞する蝶「アサギマダラ」の映像　初めて撮れました　　それも旗振り山の頂上で!!

22【スライド動画】2022 コスモスの秋
加古川東岸に広がる東播磨の田園地帯　広大な田園に点在する稲美野のコスモス畑　2022. 10. 21.
いつもとは違うコスモス畑、コウノトリに出会えるかもと稲美野天満池周辺に点在するコスモス畑へ

23【風来坊】【スライド動画】【Photo Album】2022 コスモスの秋
東播磨の田園の花巡り 2022　一面 ピンクの絨毯　赤ソバの里　姫路市香寺恒屋の里を訪ねる　2022. 10. 24.
赤いそばの花　姫路市香寺恒屋・ピンクのコスモス加古川市志方の里・白いそばの花　小野市来住野

24【スライド動画】2022 コスモスの秋　【2】　秋の夕暮れはつるべ落とし
コスモスの花満開の西神戸の夕暮れ 2022. 10. 28. &31.






■　晩秋から初冬へ　**日に日に変わりゆく紅葉を眺めての毎日 Walk ＆ 真っ赤に色づいた京都の紅葉**
今年はいつもよりことのほか美しい紅葉に出会えました。海・山・里に近い神戸ならではの景色なのでしょうか…





25【スライド動画】　私の秋送り 2022　横尾山麓 横尾道 野路菊の丘で
横尾山山腹の丘一面を真っ白にして　　野路菊の花が咲きはじめました　2022. 11. 15.

26【スライド動画】11 月中旬神戸の街で 毎日 walk より　紅葉が始まった久し振りの布引谷　2022. 11. 11.

27【スライド動画】神戸の街で 毎日 walk より
登録有形文化財　新湊川ウォーク　～湊川隧道通り抜け～2022. 11. 26.

28【スライド動画】久し振りの京都　京都の紅葉 2022　2022. 11. 28.
真っ赤な紅葉が見たくて　北野天満宮 御土居・高雄雄の山紅葉・東山真如堂へ



28 ものスライド動画と Photo　Album による 2022 年一年の四季折々の西神戸・東播磨の記録が収蔵できました。

2022 年 四季折々 神戸便り・From Kobe　掲載リスト　2022.12.30.

「和鉄の道・Iron Road」：13 件	日本の鉄鋼が生きる道 脱炭素操業への大転換と国際子競争力回復へのアプローチ ポストコロナの大変革 各分野で待ったなしの低炭素社会構築の取組
「風来坊・Country Walk」：28 件	新型コロナ感染対応 自己行動規制中で見つけた神戸近郊 四季折々の美しさ
「四季折々 神戸便り　：11 件 ・From Kobe」	コロナ禍3年目 疲弊する日本社会に思いを寄せて 2022 老いをひしひしと感じる歳になりました



「四季折々 神戸便り　・From Kobe」　：11 件

コロナ禍3年目 疲弊する日本社会に思いを寄せて 2022　老いをひしひしと感じる歳になりました

https://infokkkna.com/ironroad/mutsu22list.htm



【From Kobe 2022 ２月如月】春はすぐそこに





毎日 Walk　須磨の散歩道　　冬晴れ　久しぶりの大阪湾　風早乗越から高取山に登りました
過酷な中で奮闘している仲間や数多くの人たちにエールを送ります!!　　春はすぐそこに

【From Kobe 2022 ３月 弥生】　神戸にも春到来　　神戸の春便り 毎日須磨 walk より






草花が咲き始めた３月澄み渡る空に里山は芽吹き　春霞の中できらきら輝く須磨の海
まだまだコロナ禍の中ですが、春うらら 春の訪れ

● ウクライナ讃美歌「ウクライナへの祈り」　友人が送ってくれた youtube 動画に涙しています

【From Kobe 2022 ４月 】ポストコロナの新時代の幕開け 2022 年神戸の春便り



新生の息吹に目を向けて　もう自分たちの時代ではないと知りつつも　厳しい時代を前向いて
◆芽吹きから桜が咲いて一機に新緑へ　西神戸里山の春の絶景
収録1.　久しぶりのバスケットボール観戦　奇跡的な一瞬　残分０での逆転劇に出逢いました
収録2.　高倉山を越えて行く飛行船に出逢いました

【from Kobe 20226月】梅雨入り目前 神戸6月の便り



収　録

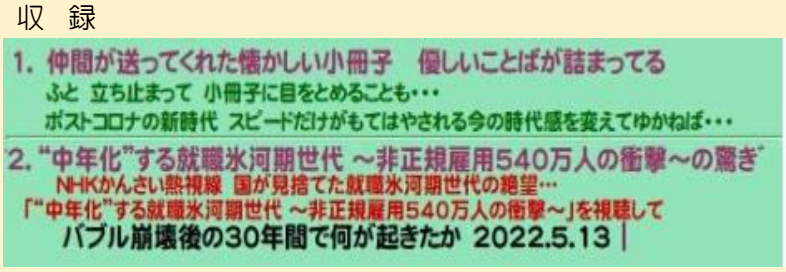



【四季折々・from Kobe2022年７月 】神戸７月初夏　神戸 紫陽花の便り
梅雨の雨上がりをゆったりと





収録１. 桂文珍　落語見聞録　茗荷宿　　神戸新聞より　我が家も夏の薬味　茗荷がすくすくと
収録２.　６月気になった新聞記事より　立場の異なった人たちとつながる
　　６月２２日参議院選挙が告示 先が見えぬ日本　先がどうなる
【スライド動画】梅雨の雨上がり　2022 雨上がりの紫陽花
HP 更新中の６月２８日梅雨があけました
まだ６月というのに・・…　期待一杯の７月になるように
声かけあって厳しい夏を乗り越えましょう

【四季折々・from Kobe 2022年８月 】　厳しい夏ですが、無理せず元気に
コロナ感染急拡大・酷暑が続く中で迎えたひまわりの夏 2022.





◎ 酷暑の夏を明るく爽やかにしてくれるひまわりと朝顔
◎ 日に日に深みを増す緑の絶景　周囲の街・野山・田園の緑の美しさにふと気が付く
◎「立場の異なった人たちとつながる」「 聞く」と「聴く」【最近の新聞記事より

収録　ポストコロナの新時代　低炭素社会構築のために
今月気になったインターネット記事

収録 1. 自動車メーカーの「下請けイジメ」の記事に思う　2022. 7. 15.
　サプライヤーの「ケイレツ格差」もう随分長いなぁ…と
収録 2.　神戸新聞コラム 2022. 7. 29.「正平調　-聞くと聞く-」
　& 元阪大総長 臨床哲学の鷲尾清一氏エッセイ「汀にて　－ 謙虚な叡智 －」
収録 3.「GE 帝国盛衰史」Book 紹介コピー　お役に立てばと・・・・　2022. 7. 12.

【四季折々・from Kobe 2022年９月】期待一杯の初秋　過酷な夏のから初秋へ神戸便り 2022. 9. 1.



朝夕爽やかな風も吹きはじめ、さすがの酷暑ももう少し
季節の替わり目　我が家の庭もすっかり夏から初秋に
気分も変わって　嬉しい秋の訪れです
願いは一つ　穏やかな秋 街に出て久しぶりの再会も楽しみたい

■ 収録 2022. 9. 5.　経済評論家　内橋克人氏 没後一年　神戸新聞特集「内橋克人の歩いた道」転記
■ 添付　和鉄の道 内橋克人 評論関連掲載記事整理

【四季折々・from Kobe 2022年 10 月 】

初秋 10 月 小さい秋を探して 神戸便り　2022. 10. 1.








澄み渡る空に爽やかな秋風
里では 彼岸花が満開に野を飾って 稔りの秋の始まり
コロナも収束の兆しに 小さな秋を探して戸外へ
まだまだ無理はできませんがうれしい秋の訪れ
秋の七草 フジバカマの密に 渡りの蝶 アサギマダラがやってきています
何とはなしに気分も晴れやか 小さい秋 小さい秋 み～つけた

■収録 1. 経済評論家　内橋克人氏 没後一年　神戸新聞特集「内橋克人の歩いた道」転記収録

■収録 2　鉄の街 尼崎　鉄のモニュメント　設置後約半世紀 鉄鋼戦士の像と工都尼崎讃歌

【四季折々・from Kobe 】2022年 11 月

2022コスモスの秋　2022.11.5.



神戸の秋景色が爽やかな秋を吹き込んでくれればと



【四季折々・from Kobe 】月師走 神戸便り

一年を振り返りつつ　2022.12.15. 12



Merry Christmas !!　God be with You!!
われらみんな地球人　一年を振り返りつつ
2022クリスマス　2022.12. 25.





■若者の時代到来を体現してくれたワールドカップ サッカー
この厳しい時代を生きる知恵　期待から確信へ
「あきらめない　一つになれば奇跡は何度も起きる」
■嘘をつかない「科学の眼」
若者たちへのバトンタッチを日本は急がねば
■和鉄の道一年を振り返って
■収録　桂文珍さんの落語的見聞録
神戸新聞11月11日 & 12月８日朝刊より
コロナ禍 最近の日本の世相に文珍さんの頭も絶好調
「世界が一周回って1ドル/３６０円??」
「にわかファンがカタール夢

本年を締めくくって・・…

≪社会・経済・暮らしの再建　地球人として生きる社会再構築の大変革の時代の幕明け≫

鉄は勿論日本の主要産業・経済・暮らしの疲弊　日本が取り残されている・・・・

高齢化が急進と社会の疲弊が誰の目にも明らかになり、先行きが見えぬ不安感が募る厳しい年でした。

- 新型コロナの世界的大流行３年目　社会のほころびがここかしこ
- ロシアのウクライナ侵攻がもたらした戦争の悲惨さ　アニメの世界が今現実に
- 地球環境の変化 甚災害の深刻さと低炭素社会構築の取組
- 資源・食糧・エネルギーの自給できぬ日本の危うさが現実に
- そんな中で　日本の財政は大量の負債を抱える中で、急速な円安が進んで　物価高が忍び寄る

かつてのごとく、円安の中で外国の買い手がある先端技術商品があればよいが今はもう・・・・・

政治はいまだにうんざりする場当たり的な対応とバラまき政治。老獪・経験だけの仲間内。

本来ならば、根本的に事態を見据えた日本の城行対応が一数なのでしょうが、みんなみんな国民に放火無理。

社会全体の疲弊　そして世界が見えぬ・・・・・。

高齢者にとっては　厳しい一年。　危機がわが身に迫る厳しい時代　さきはどうなるのか　不安感が募る一年

今春　with コロナ　行動制限が解かれ　街には活気が・・・・・

でも　コロナも不安感一杯の再流行の兆し　もう年末には第７波を越える入院患者数に・・・・

日ごとに増える「重症・死亡者」にも「高齢者がほとんどである」とまた「自己責任」のほうかむり。

根本的な対応視点が見えぬ日本社会の疲弊　もう抜き差しならぬ時

若い人を待ち望む声が日増しに高まる一年でした。

みんな地球人「自分さえよければ・・・ではどうにもならぬ意識と覚悟」の新時代が目前に

Iron Road　世界と共に生きる時代の模索・取組推進の時代の幕開けを実感した 2022 年になりました

もう　愚痴は言うまい。　まだまだ　足は動くし、好奇心・気力は一杯　今を元気に　精一杯。

若い人たちへの期待と希望が膨らんだ年でもありました。

本年後半には　若者たちの強い意志の塊が多くの「奇跡の姿」を見せてくれた年でもありました。

「あきらめない　一つになれば　奇跡は何度も起きる」

「偶然ではない　奇跡の姿は　何度でも・・・」

もう　はっきりと期待が膨らむ「明日は若者の時代」と・・・・・・

かつて　「とにかく　やってみなはれ」と若者たちを後押ししてくれた時代のように…



しっかり先を見据えて 挑戦する若者たちに期待と希望を膨らませています

本年一年 勝手な風来坊にお付き合いありがとうございました 来年もよろしく

God be with You!!　Mutsu Nakanishi　From Kobe

2022年 風来坊・Country Walk　目　次　2022.12.30

西神戸・東播磨近郊　四季折々の風物詩・里景色を1年を通じて スライド動画で記録集成
資料28件 春夏秋冬 うれしい里景色の移ろい 西神戸東播磨の風物詩集成になりました

■ 西神戸の春　コロナ禍の中　西神戸　山は芽吹き　里の田園にはレンゲの花が一面に
■ 梅雨入り目前の初夏からひまわりの夏へ　田園を駆けて２０２２年の夏をスライド動画に
■ 彼岸花の咲く初秋からそばの花そしてコスモス満開の秋へ 近郊の里を風来坊
■ 晩秋から初冬へ　日に日に変わりゆく紅葉を眺めての毎日 Walk & 真っ赤に色づいた京都の紅葉
今年は例年より美しい紅葉に出会えました。海・山・里に近い神戸ならではの景色かも…

■ 西神戸の春　コロナ禍の中　西神戸　山は芽吹き　里の田園にはレンゲの花が一面に
01【スライド動画】令和4年2月 如月もうすぐ春が・・ 2022.2.22.
須磨の散歩道　澄み渡る空きらきら光る須磨の海
久しぶりに大阪湾を眺めたくなって風早乗越から高取山に登りました
02【スライド動画】弥生3月　神戸須磨の春便り 神戸に春到来 須磨 walk
春の日差しに誘われて　須磨の花便り& 春の海・里山歩き
03【YouTube 映像】NO WAR　ウクライナに思いを寄せて　2022.3.20.
ウクライナ讃美歌「ウクライナへの祈り」
https://www.youtube.com/watch?v=eqLcQJIt-Bk
04【スライド動画】白川峠の北西 丘陵地が続く西神戸 2022.4.6
里山は芽吹き 桜咲く里も春作業　心も晴れ晴れ、西神戸春の里歩きを楽しむ
新生の息吹に満ちて 春うらら里山の春景色 walk　原チャリで駆ける
05【スライド動画】白川峠の北西丘陵地を原チャリで駆ける　西神戸里山の春景色 walk
フルーツの大生産地　押部谷高和 性海寺の里の春景色 2022.4.7.
06 桜便り 2202　4月満開の桜　京都八瀬の山桜 & 神戸の街桜 宇治川楠谷の桜
1. 芽吹きの比叡山山裾 春絶景 2022.4.1.　2. 神戸の街桜 宇治川楠谷の桜 2022.4.5.
07【スライド動画】 西神戸伊川谷 春の田園・野原はピンクの花でいっぱいに
小寺の里で 春のれんげ畑を探す 2022.4.9.
1. 伊川谷小寺の里田園-長坂越-西高塚山　2. ハイキング道-学園都市-総合運動公園
08【スライド動画】毎日の散歩道 芽吹きから新緑へ　ミツバツツジの咲く西六甲縦走路へ
春の午後　三つ葉ツツジ散策　高倉山-鉄拐山-旗振山　2022.4.9. & 4.17.
09【スライド動画】桜が散って野山は一気に新緑へ
新生の息吹を胸一杯 home town 若草の丘周辺で 2022.4.25
1.庭も春爛漫 アグロステンマの花も咲きだして　2. 若草の丘・車の里の田園地 周回散策
10【スライド動画】山スタンプラリーコース六甲山（須磨-高取山） 2022.5.3.
西六甲にもアルプスに負けぬ岩稜縦走路　新緑須磨アルプス 栂尾山・横尾山 馬の背 walk
11【スライド動画】2022年バラ 春の掉尾を飾る須磨離宮公園の春のバラ 2022.5.15.
バラの香りに誘われて 2022須磨離宮 春のバラを届けます
■ 梅雨入り目前の初夏からひまわりの夏へ 田園を駆けて2022年の夏をスライド動画に ■
12【スライド動画】】 梅雨入り目前　原チャリで駆ける東播磨 加古川沿い風来坊 walk　2022.5.24.
1. 5 月中旬 麦秋 麦の収穫と田植えの準備に忙しい東播磨
2. 絶滅危惧種ハ丁蜻蛉の兵庫県唯一の自生地　加西市網引湿原の記録と紹介

13【スライド動画】 須磨西六甲縦走路　澄み渡る空 弧を描く大阪湾沿岸の大展望 2022.6.7.& 6.8.
絶好の大阪湾・播磨灘大展望スポット 西六甲須磨 高倉山・鉄拐山・旗振り山
久しぶりにくっきり 大阪湾・淡路島・明石大橋・播磨灘

14【スライド動画】梅雨目前 快晴の空に誘われて　東播磨加古川西岸 播磨富士「高御位山」walk
笹百合の咲く高御位神社参道登山道」を登りました　2022.6.12.

15【スライド動画】2022ひまわりの夏【1】2022.7.13.
青田が広がる東播磨の田園地帯 小野のひまわり畑&青田がすくすく育つ酒米の郷を原チャリで駆ける

16【スライド動画】2022ひまわりの夏【2】2022.7.21.
3年ぶり西播磨佐用 古代たたらの山郷佐用町旧南光　千種川の流れ下る漆野段 & 徳久 林崎のひまわり畑

17【スライド動画】2022 夏 朝顔帳 2022.8.1.　夏の朝を清々しくしてくれる朝顔 夏の朝の楽しみ

18【スライド動画】足元で白鷺が舞うがごとく自生の鷺草が咲く加古川西岸 加西市網引湿原へ 2022.8.21.
「夏の終わり鷺草が咲く網引湿原の見事な美しさ」と　教えてもらった加西市網引湿原
我が家の鷺が咲くのを見て、原チャリ走らせ湿原に

■　彼岸花の咲く初秋から そばの花・コスモス満開の秋へ
◎ 戦争遺産がそっくりそのまま整備され残る加西市鶉野飛行場 滑走路跡地 & 戦争遺産にびっくり
◎ 藤袴の花に群がり、乱舞する渡りの蝶「アサギマダラ」や 真っ赤なソバの花が咲くそば畑
志方のコスモス畑の天空に弧を描いて架かる秋の虹も見ました。うれしい秋の里景色です
◎ 秋の夕暮れ 真っ赤に海を染めて暮れゆく須磨の秋景色 深まりゆく秋を感じる photo も撮れました

19【スライド動画】初秋 西神戸・東播磨の郷の風物詩 2022.9.12
東播磨の田園地帯 初秋の里の絶景を訪ねて原チャリで駆ける　初めての加西市鶉野飛行場探訪
滑走路跡地 &戦争遺産 戦争遺産がそっくりそのまま整備され残されている びっくり

20.【スライド動画】神戸の小さい秋 2022.9.22.~9.30.
初秋の散歩道で　里の秋を飾るヒガンバナと藤袴の密に集まる渡りの蝶 アサギマダラ

21【スライド動画】【映像資料】藤袴の花に群がり乱舞する蝶　2022 コスモスの秋 2022.11.5.
蝶の道 旗振り山から南西へ 淡路島・四国そして九州へ　アサギマダラの渡りの道 遠く種子島 台湾へ
藤袴の花に群がり乱舞する蝶「アサギマダラ」の映像　初めて撮れました それも旗振り山の頂上で!!

22【スライド動画】2022 コスモスの秋
加古川東岸に広がる東播磨の田園地帯　広大な田園に点在する稲美野のコスモス畑 2022.10.21.
いつもとは違うコスモス畑、コウノトリに出会えるかもと稲美野天満池周辺に点在するコスモス畑へ

23【風来坊】【スライド動画】【Photo Album】2022 コスモスの秋【1】
東播磨の田園の花巡り 一面 ピンクの絨毯 赤ソバの里 姫路市香寺恒屋の里を訪ねる 2022.10.24.
赤いそばの花 姫路市香寺恒屋・ピンクのコスモス加古川市志方の里・白いそばの花 小野市来住野

24【スライド動画】2022 コスモスの秋【2】秋の夕暮れはつるべ落とし
コスモスの花満開の西神戸の夕暮れ 2022.10.28.&31.

■ 晩秋から初冬へ 日に日に変化する紅葉の毎日 Walk & 真っ赤に色づいた京都の紅葉
今年は例年より美しい紅葉に出会えました。海・山・里に近い神戸ならではの景色なのでしょうか…

25【スライド動画】 私の秋送り 2022 横尾山麓 横尾道 野路菊の丘で
横尾山山腹の丘一面を真っ白にして　野路菊の花が咲きはじめました　2022.11.15.

26【スライド動画】 11 月中旬神戸の街で 毎日 walk より　紅葉が始まった久し振りの布引谷 2022.11.11.

27【スライド動画】 神戸の街で 毎日 walk より
登録有形文化財　新湊川ウォーク ~湊川隧道通り抜け~2022.11.26.

28【スライド動画】 久し振りの京都 京都の紅葉 2022 2022.11.28.
真っ赤な紅葉が見たくて 北野天満宮 御土居・高雄雄の山紅葉・東山真如堂へ

28 件ものスライド動画と Photo Album
2022 年一年の四季折々の西神戸・東播磨の記録が収蔵できました。

動画 2022 風来坊・Country walk

スライド動画掲載した2022風来坊のインタ-ネット リンクサイト表

新型コロナ感染対応 自己行動規制の中で 見つけた神戸近郊 四季折々 デジカメスライド
数えてみれば 西神戸から東播磨の郷・そして 京都へも 一年の里の移ろいがスライド動画に。
作成した資料28件 春夏秋冬 うれしい里景色の移ろい 西神戸東播磨の風物詩集成になりました

西神戸・東播磨近郊　四季折々の風物詩・里景色を１年を通じて スライド動画で記録集成

■　西神戸の春　　コロナ禍の中　西神戸　山は芽吹き　里の田園にはレンゲの花が一面に
■　梅雨入り目前の初夏からひまわりの夏へ　田園を駆けて２０２２年の夏をスライド動画に
■　彼岸花の咲く初秋からそばの花そしてコスモス満開の秋へ 近郊の里を風来坊　■
■　晩秋から初冬へ　日に日に変わりゆく紅葉を眺めての毎日 Walk ＆ 真っ赤に色づいた京都の紅葉

今年は例年より美しい紅葉に出会えました。海・山・里に近い神戸ならではの景色かも…

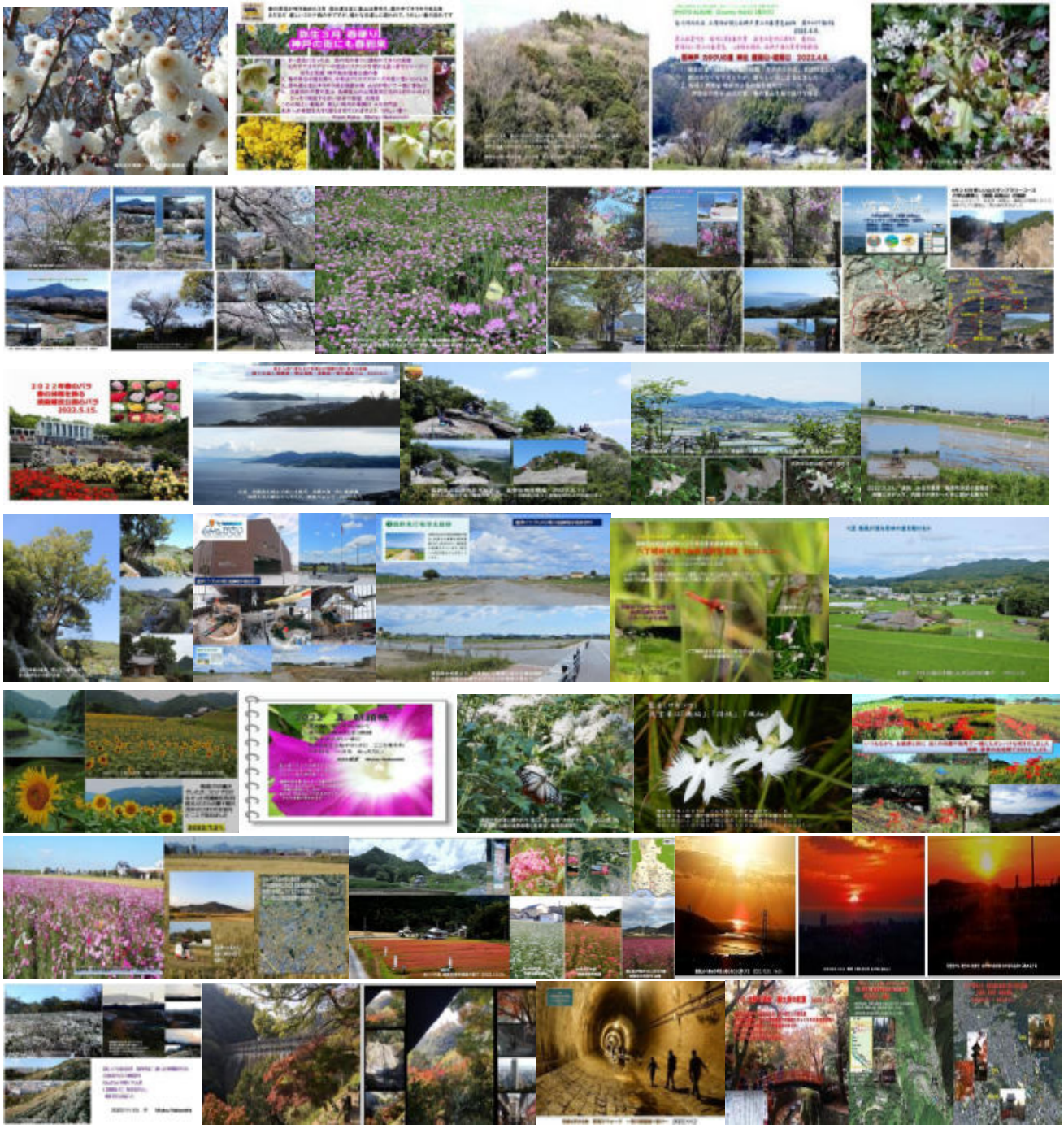

■ 西神戸の春　コロナ禍の中 西神戸　山は芽吹き　里の田園にはレンゲの花が一面に ■

01　令和４年２月　如月もうすぐ春が・・須磨の散歩道　澄み渡る空きらきら光る須磨の海　2022.2.22.
久しぶりに大阪湾を眺めたくなって風早乗越から高取山に登りました
https://www.infokkkna2.com/ironroad2/2022htm/2022walk/22walk01.mp4

02　弥生３月　神戸に春到来 須磨 walk 春の日差しに誘われて　須磨の花便り＆ 春の海・里山歩き
https://www.infokkkna2.com/ironroad2/2022htm/2022walk/22walk02.mp4

03【youtube 映像】ウクライナ讃美歌
「ウクライナへの祈り」NO WAR ウクライナに思いを寄せて　2022.3.20.
https://www.youtube.com/watch?v=eqLcQJlt-Bk

04　白川峠の北西 丘陵地が続く西神戸 春うらら里山の春景色 walk　原チャリで駆ける　2022.4.6
里山は芽吹き　桜咲く里も春作業　心も晴れ晴れ、西神戸春の里歩きを楽しむ
https://infokkkna2.com/ironroad2/2022htm/2022walk/22walk04.mp4

05　白川峠の北西丘陵地を原チャリで駆ける　西神戸里山の春景色 walk　2022.4.7.
フルーツの大生産地　押部谷高和 性海寺の里の春景色
https://infokkkna2.com/ironroad2/2022htm/2022walk/22walk05.mp4

06 桜便り 2202　京都八瀬の山桜 ＆ 神戸の街桜　宇治川楠谷の桜
1. 芽吹きの比叡山山裾 春絶景 2022.4.1.
2. 神戸の街桜 宇治川楠谷の桜 2022.4.5.
https://infokkkna2.com/ironroad2/2022htm/2022walk/22walk06.mp4

07 西神戸伊川谷　春の田園・野原はピンクの花でいっぱいに　小寺の里で 春のレンゲ畑を探す　2022.4.9.
1. 伊川谷小寺の里田園-長坂越-西高塚山
2. ハイキング道 - 学園都市 - 総合運動公園
https://infokkkna2.com/ironroad2/2022htm/2022walk/22walk07.mp4

08　芽吹きから新緑へ　毎日の散歩道　ミツバツツジの咲く西六甲縦走路へ　2022.4.9. & 4.17.
快晴で心地よい春の午後　三つ葉ツツジ散策　高倉山-鉄拐山-旗振山
https://infokkkna2.com/ironroad2/2022htm/2022walk/22walk08.mp4

09　桜が散って野山は一気に新緑へ　新生の息吹を胸一杯　home town 若草の丘周辺で　2022.4.25
1.我が家の庭も春爛漫 アグロステンマの花も咲きだして
2.若草の丘・車の里の田園地周回散策
https://infokkkna2.com/ironroad2/2022htm/2022walk/22walk09.mp4

10　山スタンプラリーコース六甲山（須磨-高取山） 2022.5.3.
西六甲にもアルプスに負けぬ岩稜縦走路　新緑須磨アルプス　栂尾山・横尾山 馬の背 walk
https://infokkkna2.com/ironroad2/2022htm/2022walk/22walk10.mp4

11　２０２２年バラ　春の掉尾を飾る須磨離宮公園の春のバラ　2022.5.15.
バラの香りに誘われて　2022 須磨離宮 春のバラを届けます
https://infokkkna2.com/ironroad2/2022htm/2022walk/22walk11.mp4

■ 梅雨入り目前の初夏からひまわりの夏へ　田園を駆けて２０２２年の夏をスライド動画に ■

12　梅雨入り目前　原チャリで駆ける東播磨 加古川沿い風来坊 walk　2022.5.24.
1. ５月中旬　麦秋　麦の収穫と田植えの準備に忙しい東播磨
2. 絶滅危惧種ハ丁蜻蛉の兵庫県唯一の自生地　加西市網引湿原の記録と紹介
https://infokkkna2.com/ironroad2/2022htm/2022walk/22walk12.mp4

13　須磨西六甲縦走路　澄み渡る空　弧を描く大阪湾沿岸の大展望　2022.6.7.& 6.8.
絶好の大阪湾・播磨灘大展望スポット　西六甲須磨　高倉山・鉄拐山・旗振り山
久しぶりにくっきり　大阪湾・淡路島・明石大橋・播磨灘
https://infokkkna2.com/ironroad2/2022htm/2022walk/22walk13.mp4

14　梅雨目前　快晴の空に誘われて　東播磨加古川西岸　播磨富士「高御位山」walk　2022.6.12.
笹百合の咲く高御位神社参道登山道」を登りました
https://infokkkna2.com/ironroad2/2022htm/2022walk/22walk14.mp4
15. ひまわりの夏 2022【1】 2022.7.13.
青田が広がる東播磨の田園地帯　小野のひまわり畑&青田がすくすく育つ酒米の郷を原チャリで駆ける
https://infokkkna2.com/ironroad2/2022htm/2022walk/22walk15.mp4
16. ひまわりの夏 2022【2】 2022.7.21.
3年ぶり古代たたらの山郷佐用町旧南光　千種川の流れ下る漆野段 & 徳久 林崎のひまわり畑
https://infokkkna2.com/ironroad2/2022htm/2022walk/22walk16.mp4
17. 2022 夏 朝顔帳　2022.8.1.　夏の朝を清々しくしてくれる朝顔 夏の朝の楽しみ
https://infokkkna2.com/ironroad2/2022htm/2022walk/22walk17.mp4
18　足元で白鷺が舞うがごとく自生の鷺草が咲く加古川西岸 加西市網引湿原へ　2022.8.21.
「夏の終わり鷺草が咲く網引湿原の見事な美しさ」と　教えてもらった加西市網引湿原
https://infokkkna2.com/ironroad2/2022htm/2022walk/22walk18.mp4
■　彼岸花の咲く初秋からそばの花そしてコスモス満開の秋へ 近郊の里を風来坊
19　初秋 西神戸・東播磨の郷の風物詩　初秋の里の絶景を訪ねて原チャリで駆ける　2022.9.12
https://infokkkna2.com/ironroad2/2022htm/2022walk/22walk19.mp4
20. 神戸の小さい秋　里の秋 ヒガンバナと藤袴の密に集まる渡りの蝶　アサギマダラ　2022.9.22.~9.30.
https://infokkkna2.com/ironroad2/2022htm/2022walk/22walk20.mp4
21【映像資料】藤袴の花に群がり乱舞する蝶　2022 コスモスの秋　2022.11.5.
アサギマダラの渡りの道 旗振り山から南西へ 淡路島・四国そして九州へ 遠く種子島 台湾へ
藤袴の花に群がり乱舞する蝶「アサギマダラ」の映像　初めて撮れました　それも旗振り山の頂上で!!
https://infokkkna2.com/ironroad2/2022htm/2022walk/22walk21.mp4
22 2022 コスモスの秋　加古川東岸の田園地帯 広大な田園に点在する稲美野のコスモス畑　2022.10.21.
いつもとは違うコスモス畑、コウノトリに出会えるかもと稲美野天満池周辺に点在するコスモス畑へ
https://infokkkna2.com/ironroad2/2022htm/2022walk/22walk22.mp4
23　コスモスの秋　東播磨の田園の花巡り 2022
一面 ピンクの絨毯　赤ソバの里　姫路市香寺恒屋の里を訪ねる　2022.10.24.
赤いそばの花　姫路市香寺恒屋・ピンクのコスモス加古川市志方の里・白いそばの花　小野市来住野
https://infokkkna2.com/ironroad2/2022htm/2022walk/22walk23.mp4
24 コスモスの秋　秋の夕暮れはつるべ落とし　コスモスの花満開の西神戸の夕暮れ　2022.10.28.&31.
https://infokkkna2.com/ironroad2/2022htm/2022walk/22walk24.mp4
■　晩秋から初冬へ　日に日に変わる紅葉を眺めての毎日 Walk& 真っ赤に色づいた京都の紅葉
今年は例年よりも美しい紅葉に出会えました。海・山・里に近い神戸ならではの景色なのでしょうか
25　私の秋送り 2022　横尾山麓 横尾道 野路菊の丘で
横尾山山腹の丘一面を真っ白にして 野路菊の花が咲きはじめました　2022.11.15.
https://infokkkna2.com/ironroad2/2022htm/2022walk/22walk25.mp4
26　11 月中旬神戸の街で 毎日 walk より　紅葉が始まった久し振りの布引谷　2022.11.11.
https://infokkkna2.com/ironroad2/2022htm/2022walk/22walk26.mp4
27　神戸の街で 毎日 walk より
登録有形文化財　新湊川ウォーク　~湊川隧道通り抜け~2022.11.26.
https://infokkkna2.com/ironroad2/2022htm/2022walk/22walk27.mp4
28 久し振りの京都　京都の紅葉 2022　2022.11.28.
真っ赤な紅葉が見たくて　北野天満宮 御土居・高雄雄の山紅葉・東山真如堂へ
https://infokkkna2.com/ironroad2/2022htm/2022walk/22walk28.mp4

【スライド動画】& 【Photo Album】
令和4年2月　如月　もうすぐ春が・・・・　2022.2.11.
毎日散歩　冬から春へ2022年2月　　澄み渡る空　きらきら光る須磨の海
久しぶりに大阪湾を眺めたくなって　風早乗越から高取山に登りました



2022.2.11.　高取山山頂 高取神社より東　神戸の街並みに大阪湾遠望　すっきり澄み渡る大阪湾岸遠望は澄みきった冬のたまもの
大阪湾の背後　大阪から堺・和泉の沿岸続く背後に南北に連なる生駒山から奈良の山並みが見える
左遠景に六甲の山並みの裾に広がる神戸の市街地　海には神戸港を形成する六甲アイランド・ポートアイランドそして神戸空港島が浮かぶ



From Kobe　2月
神戸籠り近況の便り　令和４年２月　如月　もうすぐ春が・・・・・
2022.2.22.　Mutsu Nakanishi

未だにコロナ禍収束が進まぬ中で迎えた令和4年
神戸では本当に身近にコロナ感染・濃厚接触の話が伝わってきて、街歩きも控える毎日、
本当に"何かえええことないいかなぁ"と。
厳しい年になりそうですが、お互い元気だきねばと気持ちだけは前向いて。
厳しい寒さ　日本海側では大雪がつづきましたが、いかがでしょうか…
でも　2月になって春の兆し
今年は水仙が早くから咲きだしたものの、年の初めに黄色い大輪の花を咲かせる福寿草が咲かず、
また梅の花も遅れ、心配しましたが、今庭では　満開の梅にウグイスも鳴きだし、
梅の便りも聞かれるようになり、もう春がすぐそこに……
昨秋は腰骨折のリハビリに明け暮れ、つぎは免許更新の記憶力検査に四苦八苦やっとパス。
免許更新はできたものの片目見えてないとイエローカード。
飛び込んだ近くの眼科医は「もうあかんかもしれが、手術する？　」と懐疑的。
手術スケジュールやとれぬと驚いて　1月27日せねばと手術完了。
ホンマに良く見えるようになり、よかったのですが、毎日点眼四回
そして通院の運動・山登りはあかんと医者が言う。もう大変です！
でも手術後3週間検診も無事パス。そろそろと近くの里山歩きも再会。
この歳になれば　誰もが何処か医者の世話に！
入院も経験して　同年配の皆多くの人たちを見て、つくづく健康で歩き回れることに感謝せねばと。
家内が言うには、次は耳やなぁ…と。でもまだ口だけは達者です！
そんな神戸籠りの毎日　おかしいとおもいつつ　送られてきたメールに好奇心でちょっとポタン押して、
virus・マルウェア感染。ブックパソコンに続いて、だましだまし使っていたデスクトップもアウト。
もう街になくなりつつあるデスクトップPCを慌てて購入する羽目に。
やっと普通にPC使えるように……
パソコンメールに仕組まれたマルウェア　くれぐれもご注意ください。　好奇心でリンク開かぬよう。

幸い2月7日にモデルナによる3回目のワクチン接種も完了。
例年の2月のスケジュール　確定申告も17日無事化完了　ゆっと歩き始められるぞと。
久しぶりに澄み渡る冬ばれの一日　大阪湾の景色を眺めたくて自宅のすぐ南　高取山へ
また2月20日には須磨の弘法さん（須磨寺弘法市20&21　阪神間ではお大師さんと呼ぶ）へ買い出しに。
須磨寺境内の梅も満開に……。
地球環境激変の厳しい時代　低炭素にも協力せねば。四季がはっきりした日本の春がもうそこまで
ありがとうございます　]毎日をお元気で　　GOT be with you!!
2022.2.22.　Mutsu Nakanishi










令和４年２月如月〔如月〕
もうすぐ　春です




2月後半 接種1日100万回




令和４年２月如月〔如月〕
いまだコロナ収束見通せず　オブシロン株大流行の中で
日本海側の各地で大雪に見舞われた冬
冬と春が交錯する中でやっと春の兆し
世相は一段と厳しさが増す日々　コロナに負けないで!!
もうすぐ春です
花言葉は「慈しみ」「ゆかしさ」「先導」
一つ一つの花に花言葉を探す
今年は咲き始めるのが随分遅れましたが、
澄み渡る空をバックに美しく
春迎えの花です
2022.2.8. 蝋梅











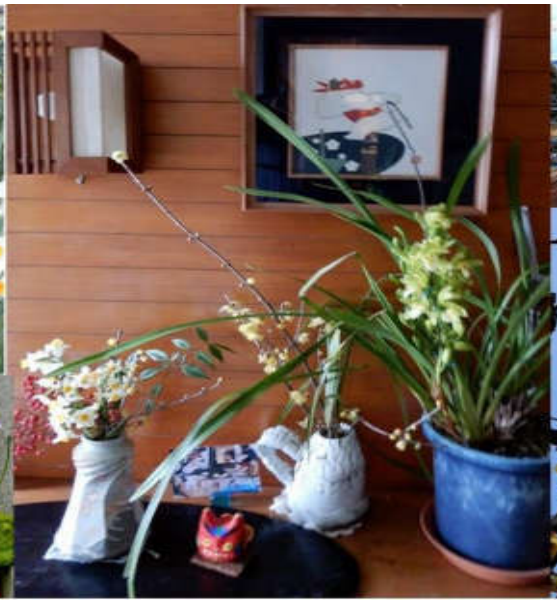









2022.2.11.　高取山山頂 高取神社より東　神戸の街越しに大阪湾遠望　すっきり澄み渡る大阪湾岸遠望は澄み切った冬のたまもの
大阪湾の背後　大阪から堺・和泉の沿岸続く背後に南北に連なる生駒山から奈良の山並みが見える
左端奥に六甲の山並みの裾に広がる神戸の市街地　海には神戸港を形成する六甲アイランド・ポートアイランドそして神戸空港島が浮かぶ




若草の丘から眺める南側　正面　高取山
若草の丘の山の間から　くっきりと大阪湾対岸がみえ、今日の散歩は高取山から大阪湾を眺めることに


妙法寺川の流れ下る窪地　車田園地　　2022.2.11


▲高取山
20220211 毎日散歩
神戸市立若草小
神戸城跡
神戸市立妙法寺小
神戸妙法寺郵便局
神戸市立横尾中
▲高取山
神戸横尾郵便局


▲摩耶山
▲再度山
▲菊水山
神戸港
しあわせの村
神戸市立ひよどり台小
カインズ神戸 ひよどり台店
▲高取山
20220211 毎日散歩
車田園地
兵庫県警察本部 警備部機動隊
神戸市立妙法寺小
Google Earth



高取山から北に延びで神戸市須磨区/長田区を分ける鵯越の尾根筋の乗越 [illegible]早乗越東の長田区 2022.2.11.
丸山の谷筋に広がる住宅地の北側に西六甲 鵯越 菊水山 鵯蓋山 再度山 摩耶山の山々が連なる
この乗越の南側すぐに高取山があり、この坂の下から北へ丸山・鵯越・菊水山を経て六甲に続く西六甲の縦走路が伸びている。 冬晴れの午後、すっきりと西六甲の山並みがよく見える



高取山北山腹 飛竜寺境内から眺める鵯越 2022.2.11.
飛竜寺の墓園越左西側 鵯団地・名谷ニュータウン 右東側 丸山団地・鵯越の峠へ登る山麓バイパス



高取山北山腹 飛竜寺境内から高取山北山腹端にある東展望所の横で六甲縦走路に出る すぐ南山腹側 大阪湾側高取神社の石段です
2022.2.11.



[illegible]その手前下には丸山の谷を埋め尽くす長田の街
高取山北山腹から[illegible]東展望所に出る。
[illegible]飛竜寺の境内を抜けて高取山山頂へ向かういつもの散歩道の東展望所

[illegible]山麓バイパスが駆け抜けてゆくのが見える。
また、[illegible]電鉄の電車が鵯越へ登り、さらに北の菊水山のトンネルをぬけて、鈴蘭台から
摩耶山の裏側に回り込んで、有馬へぬけてゆく。
神戸電鉄が豆山[illegible]できるすごい場所 また、この摩耶山の裏側にも神戸裏六甲の街並みが隠れている


摩耶山
再度山
鍋蓋山
菊水山
高取山
その手前下には丸山の谷を埋め尽くす長田の街
高取山北山腹から摩耶山を眺めたんで、東展望所に出る。
電子要塞の[illegible]の場内を抜けて高取山山頂へ向かういつもの散歩道の東展望所
[illegible]に山麓バイパスが駆け抜けてゆくのが見える。
また、[illegible]電鉄の電車が鷹越へ登り、さらに北の菊水山のトンネルをぬけて、鈴蘭台から
摩耶山の裏側に回り込んで、[illegible]ぬけてゆく。
神戸電鉄が登山電車を走らせるすごい場所　また、この摩耶山の裏側にも神戸裏六甲の街並みが隠れている


2022.2.11.　高取山東展望所より
摩耶山を背に丸山の崖を登る神戸電鉄の電車
西六甲　摩耶山を背に丸山の崖を上る神戸電鉄


2022.2.11.　高取山東展望所より摩耶山を眺める
西六甲　摩耶山を背に丸山の崖を上る神戸電鉄





2022.2.11.　高取山山頂 高取神社より東　神戸の街越しに大阪湾遠望　すっきり澄み渡る大阪湾岸遠望は澄みきった冬の贈り物
大阪湾の背後　大阪から堺・和泉の沿岸続く背後に南北に連なる生駒山から奈良の山並みが見える
左遠奥に六甲の山並みの裾に広がる神戸の市街地　海には神戸港を形成する六甲アイランド・ポートアイランドそして神戸空港島が浮かぶ



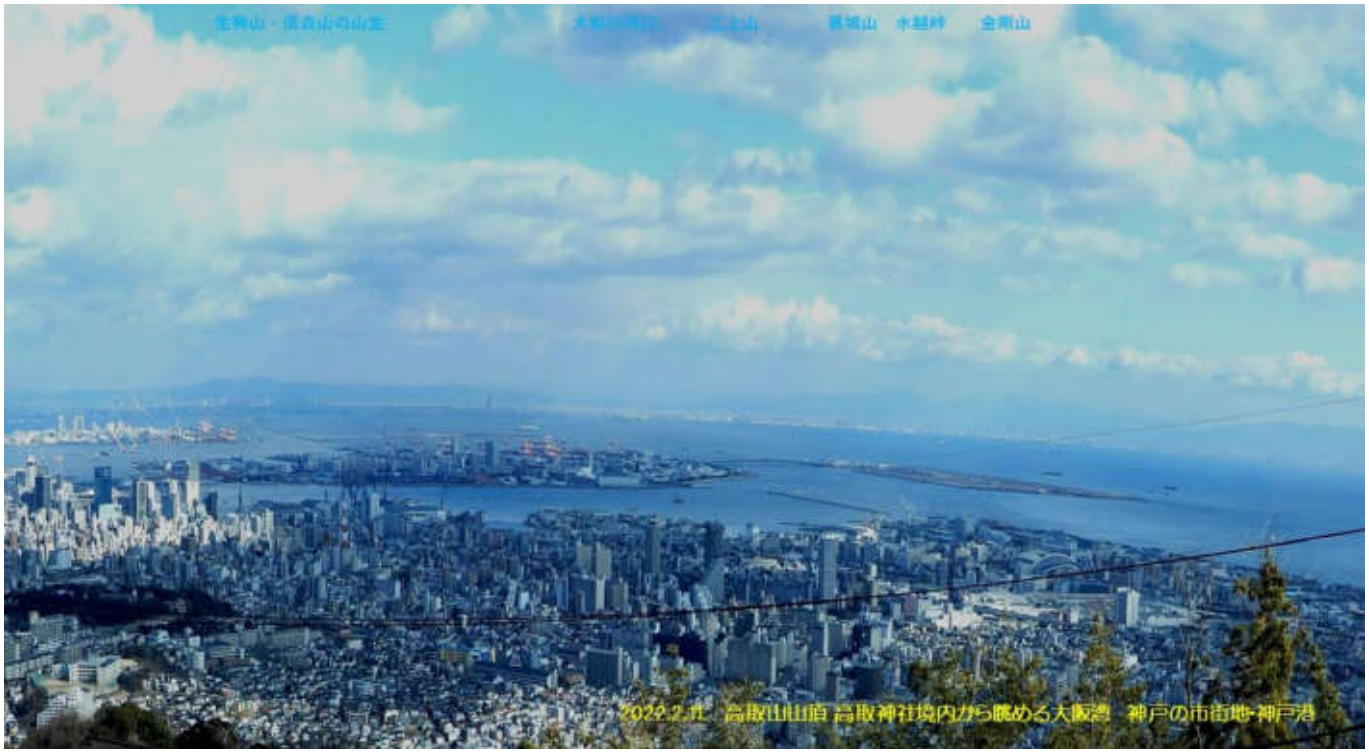

2022.2.11　高取山山頂 高取神社境内から眺める大阪湾　神戸の市街地・神戸港



2022.2.11　高取山山頂 高取神社境内から眺める大阪湾　南西部　正面右に紀淡海峡　淡路島・明石海峡
この鳥居の上が高取山東峰（三角点のある大撫山）　右鳥居向こうに須磨の海に落ちる西六甲の山並　鉢伏山・旗振山～横山山が見える。


2022.2.11　高取山山頂（東峰 大撫山）から眺める大阪湾全景


2022.2.11　高取山山頂（東峰 大撫山）眺める大阪湾
高取神社境内の正面展望所から望遠鏡で眺める人達が見える。



2022.2.11.　高取山山頂より南西に連なる西六甲の山並みし日暮れの陽光を浴びて輝く須磨の海
左手前から須磨アルプス(東山・馬の背・横尾山)の山並が伸び
その後ろに　右から栂ノ尾山・鉄枴山・旗振山・鉢伏山
そして淡路島との間にきらきら輝く須磨浦・明石海峡が見える



2022.2.11・　夕暮れ近く　　須磨浦海岸　鉢伏山・旗振り山の向こうで　陽光を浴びて輝く須磨の海
遠く和歌山と淡路島の間　紀淡海峡に浮かぶ友が島もぼんやり見えている
いつもながら　光り輝く海は好き　でも　うまく写真が撮れずです



2022.2.11・西峰(荒熊山)との鞍部まで行って、今日はもと来た道をゆっくり引き返し
して、再び、暮れ逝く大阪湾の景色を楽しみながら帰りました。


生駒山・信貴山の山並
大和川河口
二上山
葛城山
水越峠
金剛山
2022.2.11. 高取山山頂 高取神社境内から眺める大阪湾 神戸の市街地・神戸港


2022.2.11. 高取山山頂 高取神社より東 神戸の街越しに大阪湾遠望 すっきり霞み渡る大阪湾岸遠望は霞みきったそのたまもの
大阪湾の青後 大阪から堺・和泉の沿岸続く青後に南北に連なる生駒山から奈良の山並みが見える
左端奥に六甲の山並みの麓に広がる神戸の市街地 海には神戸港を形成する六甲アイランド・ポートアイランドそして神戸空港島が浮かぶ


▲摩耶山
▲再度山
▲菊水山
神戸港
しあわせの村
▲高取山
20220211 毎日散歩 風早東越から高
Google Earth


２月２０日は須磨の弘法さん　　須磨寺境内の梅も満開に……　　2022.2.20.
〔須磨寺弘法市２０&21　阪神間ではお大師さんと呼ぶ〕へ買い出しに。


２月２０日&21日は須磨寺の弘法さんへ買い出しに。境内の梅も満開に……　　2022.2.20.
〔須磨寺弘法市２０&21　阪神間ではお大師さんと呼ぶ〕。


２月２０日&21日は須磨寺の弘法さん…　　2022.2.20.
〔阪神間で様お大師さんと呼ぶ〕

From Kobe 2月
神戸籠り近況の便り　令和４年２月　如月　もうすぐ春が・・・・・
2022.2.22.　Mutsu Nakanishi

未だにコロナ禍収束が進まぬ中で迎えた令和4年
神戸では本当に身近にコロナ感染・濃厚接触の話が伝わってきて、街歩きも控える毎日、
本当に"何かええことないいかなぁ"と。
厳しい年になりそうですが、お互い元気ださねばと気持ちだけは前向いて。
厳しい寒さ　日本海側では大雪がつづきましたが、いかがでしょうか…
でも　2月になって春の兆し
今年は水仙が早くから咲きだしたものの、年の初めに黄色い大輪の花を咲かせる福寿草が咲かず、
また梅の花も遅れ、心配しましたが、今庭では　満開の梅にサクラソウも咲きだし、
梅の便りも聞かれるようになり、もう春がすぐそこに……
昨秋は鎌骨折のリハビリに明け暮れ。つぎは免許更新の記憶力検査に四苦八苦やっとパス。
免許更新はできたものの片目見えてないとイエローカード。
飛び込んだ近くの眼科医は「もうあかんかもしれが、手術する？　」と情緒的。
手術スケジュール中々とれぬと聞いて　1月27日せねばと手術完了。
ホンマに良く見えるようになり、よかったのですが、毎日点眼四回
そして過度の運動・山登りはあかんと医者が言う。もう大変です！
でも手術後3週間検診も無事パス。そろそろと近くの里山歩きも再会。
この歳になれば　誰もが何処か医者の世話に！
入院も経験して　同年配の数多くの人たちを見て、つくづく健康で歩き回れることに感謝せねばと。
家内が言うには、次は耳やなぁ…と。でもまだ口だけは達者です！
そんな神戸籠りの毎日　おかしいとおもいつつ　送られてきたメールに好奇心でちょつとボタン推して、
virus・マルウェア感染。ブックパソコンにつづいて、だましだまし使っていたデスクトップもアウト。
もう街になくなりつつあるデスクトップPC購入する33目に。
やっと普通にPC使えるように……
パソコンメールに仕組まれたマルウェア　くれぐれもご注意　好奇心でリンク開かぬよう。

幸い2月7日にモデルナによる3回目のワクチン接種も完了。
例年の2月のスケジュール　確定申告も17日無事化完了　ゆっと歩き始められるぞと。
久しぶりに澄み渡る冬ばれの一日　大阪湾の景色を眺めたくて自宅のすぐ南　高取山へ
また2月20日には須磨の弘法さん（須磨寺弘法市20&21　阪神間ではお大師さんと呼ぶ　）へ買い出しに。
須磨寺境内の梅も満開に……。
地球環境激変の厳しい時代　低炭素にも協力せねば。　四季がはっきりした日本の春がもうそこまで
ありがとうございます　j毎日をお元気で　　GOT be with you!!
2022.2.22.　Mutsu　Nakanishi



高齢化が進む中で迎える「ポストコロナ・低炭素社会構築」
大変革の新時代 幕開け
みんながみんな穏やかな暮らしが実現できるよう
スクラム組んで 新しい時代へ　第一歩　前向いて

我が身に降りかかる過酷な産業・経済・社会の大変革時代の幕開け
ポストコロナ令和の産業革命の新時代

- 地球温暖化をはじめ、自然災害の凶暴化が身近になった今
  地球環境暴走に今歯止めをかけねば　地球人としてのCO2を急増させた責任
- コロナ禍の中で　ずたずたになった社会・生活・経済の復興とコロナ禍の中で
  身近に大きく露呈した働き化の多様性・国際化に名を借りた社会矛盾の是正と
  経済大国の幻影からの脱皮とセーフティネットの再構築
  非正規雇用の急増がもたらした雇用破壊の再建と雇用の創出
- 老齢化社会の進行と向き合う日本の構築と若者の政治・経済へ舵を切れ
  等々

今一度中身の整理と方向付けが急務の日本
頭脳集団 官僚の再教育　政治主導第一主義を木っ端みじんに‥‥
護題山積の中で、取り残されぬよう頑張らねばと気持も新た
どうすればよいのか 人任せではどうにもならぬ厳しい新時代
立ち位置をしっかりと
何はさておき 健康で元気で

いまだ収束見通しの立たぬ新型コロナ蔓延の中で
みんながみんな 引き続き困難に立ち向かう本年
仲間の元気はみんなの応援歌 !!
老化とも向き合う厳しい一年 みんなでまた一年
新型コロナウイルスに負けないで

「無理せず前向いて!!
また我慢せず 時には仲間に声あげて!!」
仲間に思いを馳せつつ





思いはみんな同じ。こんなスタンプも仲間から送ってもらいました

みんなで スクラム組んで 元気に今を
今 困難の中にある人たちにも エールを送ります






2月２０日は須磨の弘法さん　　須磨寺境内の梅も満開に……　　2022.2.20
（須磨寺弘法市２０&21　阪神間ではお大師さんと呼ぶ　）へ買い出しに。





【 和鉄の道・Iron Road 】:掲載リンク

■ From Kobe 令和４年２月　如月　神戸もうすぐ春が近況便り
https://infokkkna2.com/ironroad2/dock2/mutsu/fkobeR0402.pdf
https://infokkkna2.com/ironroad2/2022htm/2022mutsu/fkobeR0402.pdf

■ 【風来坊】　【スライド動画】& 【Photo Album】
令和４年２月　如月　もうすぐ春が・・・・　2022.2.11.
毎日散歩　冬から春へ２０２２年２月　　澄み渡る空　きらきら光る須磨の海
久しぶりに大阪湾を眺めたくなって　風早乗越から高取山に登りました





【スライド動画】
https://infokkkna2.com/ironroad2/dock2/walk/22walk01.mp4
【Photon Album】
https://infokkkna2.com/ironroad2/dock2/walk/22walk01.pdf

2022 walk 【2】

【風来坊】【Photo Album】【スライド動画】

PDF 弥生３月　神戸須磨の春便り 神戸に春到来 須磨walk

22walk02.pdf

弥生３月　神戸の春便り　　毎日の須磨 walk より

1. 令和４年３月初　春迎え　　2022.2.28



神戸の春迎えの風物詩　いかなご新子漁と須磨離宮公園の梅
今年もコロナ感染が蔓延する中での春迎え

■ 神戸の春迎えの風物詩　いかなご新子漁解禁で街も人もぱっと明るく
■ 須磨の春迎え　須磨離宮公園梅林　花の香りが漂う梅の花
　白梅・紅梅の香りと足元には水仙・菜の花　須磨春迎えの三春です

2. 令和４年３月半ば　神戸に春到来　海もの山も街も春色に

春うらら　穏やかな春風と日差しに誘われて　神戸須磨の春　毎日 walk より



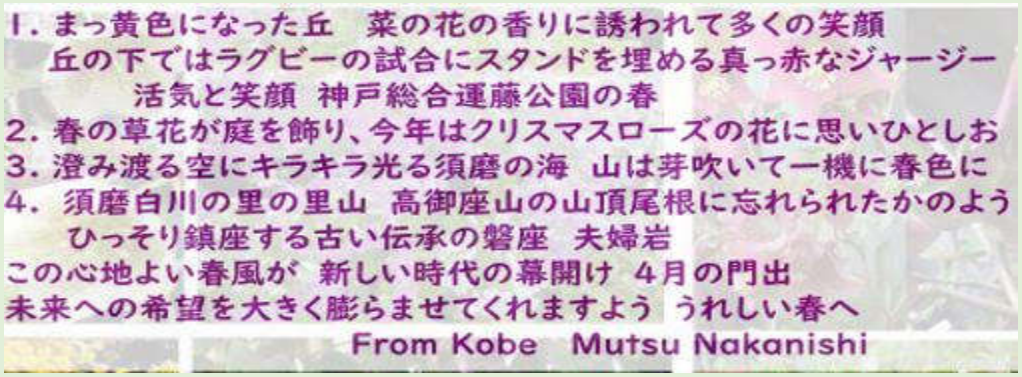

3. １回／Q 定例の仲間と出会う喜楽館での福丸さん・そうばさん落語二人会

春を意識した明るい落語４席
帰りは新開地のビアホールで　ちょい飲みランチ
ふぅ～と一息　年度替わり４月へ気分爽快　うれしい春の会



◎ ウクライナ讃美歌　ウクライナの平和の祈り

◆ PDF　弥生３月　神戸の春便り　　毎日の須磨 walk より
【Photo　Album】https://infokkkna2.com/ironroad2/2022htm/walk19/R0403MarchSumaweb.pdf
【スライド動画】　https://infokkkna2.com/ironroad2/2022htm/walk19/R0403MarchSuma.mp4
◎　ウクライナ讃美歌　ウクライナの平和の祈り
【youtube Video】https://www.youtube.com/watch?v=eqLcQJlt-Bk

弥生３月　神戸の春便り　　毎日の須磨 walk より

1. 令和４年３月初　春迎え　　2022.2.28

神戸の春迎えの風物詩　いかなご新子漁と須磨離宮公園の梅

今年もコロナ感染が蔓延する中での春迎え

２月２８日神戸に春を告げるいかなご新子(稚魚)漁が解禁されて、神戸の街には春の風物詩　いかなごのくぎ煮の活気と明るい顔が戻ってきました。　今年の確定申告も何とか済ませて万々歳
でも　いかなご漁はまだまだ最盛期には程遠く、大阪湾は不良で今年もすぐ休漁に。
明石海峡西の播磨灘ではかつての豊漁からは程遠いのですが、漁獲回復傾向で漁が続けられ、
高値ですが、魚屋やスーパーには新子が出回り、神戸の街には春の風物詩　いかなごのくぎ煮を作るにおいとともに活気と笑顔が戻ってきました。
また　１月の寒波の影響か遅れていた梅の花も咲きだし、うれしい春迎え
収束の兆しが見えだしたコロナもこのまま収束してくれればとはみんなの願い。
はやくコロナから解放されたいなぁ。高齢者３回目の接種は３月７日と決まり、ほっと一安心。
ハイキングなどはストップと止められていた白内障の経過観察も順調で、無理はできませんが、毎日 walk に励んでいます。
気がかりはコロナ庭かけてのロシアのウクライナ侵攻が始まり、ウクライナが戦場になりつつあること。ロシアは NO WAR 即刻侵略停止を。

2. 令和４年３月半ばになって　神戸に春到来

春の草花が咲き始めた３月　澄み渡る空に里山は芽吹き、春霞の中できらきら光る須磨の海

まだまだ　厳しいコロナ禍の中ですが、あたたかな日差しに誘われてうれしい春の訪れ

遠くへ出かけられませんが、我が家の庭も春の花で華やか
近くの総合運動公園の丘は菜の花でまっ黄色　笑顔の家族が菜の花の中に埋まってる。
また春のスポーツシーズン開幕で、ジャージ姿で歩く若者たちの姿に元気をもらう。
野山は日に日に芽吹いて春色に　山から眺める大阪湾は澄み渡り、心地よい春の風
いよいよ　神戸に春到来　うれしい春便りを届けます
医療従事者・高齢者の３回目のワクチン接種も順調　若者たちへのワクチン接種も始まり、感染重症者の数も逼迫せず、なんとかコロナ収束の道がみえだし、コロナの蔓延防止例も解除へ舵を切る
でも　疲弊しきった社会・経済の立て直し　そして雇用の回復はまだまたこれから・・・・
厳しい春ですが、前向いて元気に立ち向かわねばと。
一方　ロシアのウクライナ侵攻　ますます激しく、知人が送ってくれたウクライナへの祈りの youtube Video に涙する。
３月１９日 １回／Q 定例の仲間と出会う喜楽館での福丸さん・そうばさん落語二人会。
春を意識した明るい落語４席　帰りは新開地のビアホールで　ちょい飲みランチ　ふぅ～と一息
４月　年度替わりに向かううれしい春の会でした。

勝手気ままな風来坊　神戸からの春便り
スライド動画と Photo Album にまとめてお送りします。
いつもながらの勝手気ままな春便り　今年の桜はどうでしょうか・・・・

高齢老化を日に日に感じる日々ですが、お互い無理せず前向いて　頑張りましょう
God be with You !!　また No WAR　ウクライナの人たちの平和を祈ります

2022.3.22.　　From Kobe　Mutsu Nakanishi

弥生３月　神戸の春便り　　毎日の須磨 walk より

1. 令和４年３月初　春迎え　　2022.2.28



神戸の春迎えの風物詩　いかなご新子漁と須磨離宮公園の梅
今年もコロナ感染が蔓延する中での春迎え
■ 神戸の春迎えの風物詩　いかなご新子漁解禁で街も人もぱっと明るく
■ 須磨の春迎え　須磨離宮公園梅林　花の香りが漂う梅の花
白梅・紅梅の香りと足元には水仙・菜の花　須磨春迎えの三春です

2. 令和４年３月半ば　神戸に春到来　海もの山も街も春色に
春うらら　穏やかな春風と日差しに誘われて　神戸須磨の春　毎日 walk より



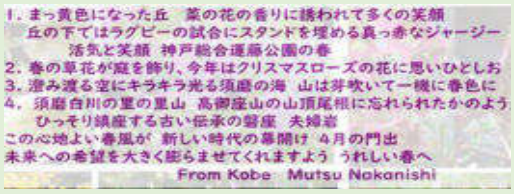

3. １回／Q 定例の仲間と出会う喜楽館での福丸さん・そうばさん落語二人会
春を意識した明るい落語４席
帰りは新開地のピアホールで　ちょい飲みランチ
ふぅ～と一息　年度替わり４月へ気分爽快　うれしい春の会



◎ ウクライナ讃美歌　ウクライナの平和の祈り

◆ PDF　弥生３月　神戸の春便り　　毎日の須磨 walk より
【Photo　Album】
【スライド動画】
◎ ウクライナ讃美歌　ウクライナの平和の祈り
【youtube Video】https://www.youtube.com/watch?v=eqLcQJlt-Ek

弥生３月　神戸の春便り　　毎日の須磨 walk より

1. 令和４年３月初　春迎え　　2022.2.28
神戸の春迎えの風物詩　いかなご新子漁と須磨離宮公園の梅
今年もコロナ感染が蔓延する中での春迎え

２月２８日神戸に春を告げるいかなご新子(稚魚)漁が解禁されて、神戸の街には春の風物詩　いかなごのくぎ煮の活気と明るい顔が戻ってきました。　今年の確定申告も何とか済ませて万々歳
でも　いかなご漁はまだまだ最盛期には程遠く、大阪湾は不良で今年もすぐ休漁に。
明石海峡西の播磨灘ではかつての豊漁からは程遠いのですが、漁獲回復傾向で漁が続けられ、高値ですが、魚屋やスーパーには新子が出回り、神戸の街には春の風物詩　いかなごのくぎ煮を作るにおいとともに活気と笑顔が戻ってきました。
また　１月の寒波の影響か遅れていた梅の花も咲きだし、うれしい春迎え
収束の兆しが見えだしたコロナもこのまま収束してくれればとはみんなの願い。
はやくコロナから解放されたいなぁ。高齢者３回目の接種は３月７日と決まり、ほっと一安心。
ハイキングなどはストップと止められていた白内障の経過観察も順調で、無理はできませんが、毎日 walk に励んでいます。
気がかりはコロナ庇かけてのロシアのウクライナ侵攻が始まり、ウクライナが戦場になりつつあること。ロシアは NO WAR 即刻侵略停止を。

2. 令和４年３月半ばになって　神戸に春到来
春の草花が咲き始めた３月　澄み渡る空に里山は芽吹き、春霞の中できらきら光る須磨の海
まだまだ　厳しいコロナ禍の中ですが、あたたかな日差しに誘われてうれしい春の訪れ

遠くへ出かけられませんが、我が家の庭も春の花で華やか
近くの総合運動公園の丘は菜の花でまっ黄色　笑顔の家族が菜の花の中に埋まってる。
また春のスポーツシーズン開幕で、ジャージ姿で歩く若者たちの姿に元気をもらう。
野山は日に日に芽吹いて春色に　山から眺める大阪湾は澄み渡り、心地よい春の風
いよいよ　神戸に春到来　うれしい春便りを届けます
医療従事者・高齢者の３回目のワクチン接種も順調　若者たちへのワクチン接種も始まり、感染重症者の数も逼迫せず、なんとかコロナ収束の道がみえだし、コロナの蔓延防止例も解除へ舵を切る
でも　疲弊しきった社会・経済の立て直し　そして雇用の回復はまだまだこれから・・・・
厳しい春ですが、前向いて元気に立ち向かわねばと。
一方　ロシアのウクライナ侵攻　ますます激しく、知人が送ってくれたウクライナへの祈りの youtube Video に涙する。
３月１９日 １回／Q 定例の仲間と出会う喜楽館での福丸さん・そうばさん落語二人会。
春を意識した明るい落語４席　帰りは新開地のピアホールで　ちょい飲みランチ　ふぅ～と一息
４月　年度替わりに向かううれしい春の会でした。

勝手気ままな風来坊　神戸からの春便り
スライド動画と Photo Album にまとめてお送りします。
いつもながらの勝手気ままな春便り　今年の桜はどうでしょうか・・・・

高齢者化を日に日に感じる日々ですが、お互い無理せず前向いて　頑張りましょう
God be with You !!　また No WAR　ウクライナの人たちの平和を祈ります

2022.3.22.　　From Kobe　Mutsu Nakanishi

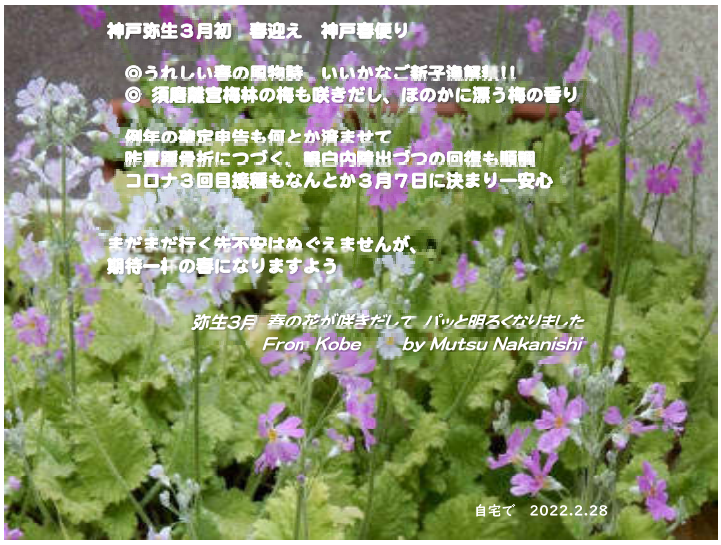



3月1日 神戸に春を告げる「いかなごのシンコ(稚魚)漁」解禁!!
神戸の街には 春の風物詩 いかなごくぎ煮の活気と明るい顔が戻ってきました

明石海峡大橋を境とする東側大阪湾では漁獲な不漁
西側播磨灘では資源回復が進む状況

神戸では初日　昨年並みの高価格であったが、午後も引き続き入荷し価格も下がり
落ち着いた荷動きに、一安心。まだまだ高いが　いかなごを買い求める人の列も
○大阪湾の食栄養化は漁獲不良により3・4・5日休漁となり、今後の状況をみる
一方　播磨側は引き続き出漁が続いています。
神戸の街に出回るいかなご新子の値段も2日以降　以前ほどではないが、手の出る価格での売り出しが続いて、新子を買い求める明るい顔が続いている。





瀬戸内に春を告げるイカナゴのシンコ（稚魚）漁が１日、大阪湾と播磨灘で解禁された。
６年連続の不漁予報が出る中、初日の水揚げは回復の途上を感じさせるスタートとなった。
ここ数年は不漁で、今年も兵庫の漁港の取引では平年の数倍の高値が付いた。
大阪湾で操業する神戸市漁協の漁師らは夜明け前、垂水漁港などから約７０隻に乗って出港。
午前６時２０分、一斉に網を投げ入れた。
神戸市垂水区の垂水漁港では午前８時ごろから漁船が戻り、水揚げの量は昨年を下回ったが、２年前よりは多い約６トンだった。
入れでは、仲買人らが体長４センチほどのシンコを品定め。１籠（２５キロ）６～８万円台と、約１０年前の数倍の値が続いた。漁師の福田昌宏さん（３２）は「値段が高いと消費者に届きにくいので微妙な気持ち」と。

大阪湾に流れ込む川のほとんどが自然流でなく、沿岸もコンクリート護岸で、プランクトンが栄養とするリン・チッソが極端に少なくなっている。　一方　播磨側の川はまだまだ田園地帯の泥を含む自然流が多く、また　ため池の意図的放流や沿岸の藻／あし等の育成も始まっている。過剰富栄養による赤潮発生は収まったが、負栄養化が一番先にいかなご漁に出てきた。　さあ　今後どうなるのでしょうか・・・・・

神戸の春の風物詩　いかなご新子漁
3日夜はいかなご新子の「くぎ煮」・「天ぷら」・「釜上げ」などなどの
うれしい食卓。一杯やって　神戸に春到来。
ついつい飲みすぎに・・・・・・・



我が家でも以前のようにいかなごくぎ煮を知人等に送ることはできなくなりましたが、神戸の春をもたらすいかなご漁　3日夜の食卓にはいかなごのくぎ煮・天ぷら・釜上げでいっぱいやりました。
笑顔で一献　うれしい夕食　ついつい飲みすぎになりました。
家内は「これで我が家のいかなごはおしまい」と。
でもやっぱり　神戸の春はいかなごがなと・・・・


須磨離宮公園で　2022.2.28


梅の花が満開に
須磨離宮公園梅林で　2022.2.28.


須磨離宮公園で　2022.2.28


梅の花が満開に　須磨離宮公園梅林で　2022.2.28.


梅の花が満開に　須磨離宮公園梅林で　2022.2.28.


梅の花が満開に　須磨離宮公園梅林で　2022.2.28


梅の花が満開に　須磨離宮公園梅林で　2022.2.28.


梅の花が満開に　須磨離宮公園梅林で　2022.2.28


梅の花が満開に　須磨離宮公園梅林で　2022.2.28


梅の花が満開に　須磨離宮公園梅林で　2022.2.28


梅の花が満開に　須磨離宮公園梅林で　2022.2.28


梅の花が満開に　須磨離宮公園梅林で　2022.2.28


梅の花が満開に　須磨離宮公園梅林で　2022.2.28


菜の花が咲きだした神戸総合運動公園　コスモスの丘　2022.3.5.


うららかな春の日差しに誘われて
菜の花が咲きだした神戸総合運動公園　コスモスの丘　2022.3.5.


菜の花が咲きだした神戸総合運動公園　コスモスの丘　2022.3.5.

【Photo Album】 From Kobe 弥生3月 うれしい神戸春便り
弥生3月 神戸の街にも春到来　　毎日のwalkより
春の草花が咲き始めた3月 澄み渡る空に里山は芽吹き、霞の中でキラキラ光る海
まだまだ 厳しいコロナ禍の中ですが、暖かな日差しに誘われて、うれしい春の訪れです





菜の花が咲きだした神戸総合運動公園 コスモスの丘 2022.3.5.





須磨　神戸女子大横で　2022.2.28

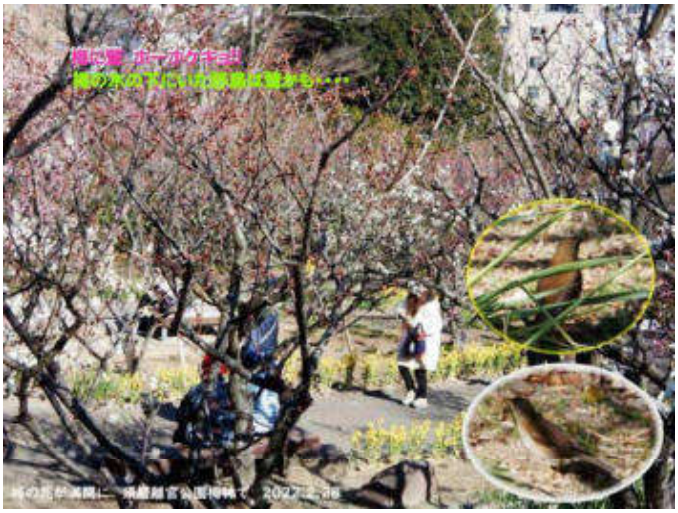












2022.3.12. コスモスの丘の香りロ 神戸総合運動公園 ユニバー競技場で
ラグビートップワン スティーラーズ対リコー戦
いよいよスポーツの春 コロナもなんとか このまま収束してほしい。

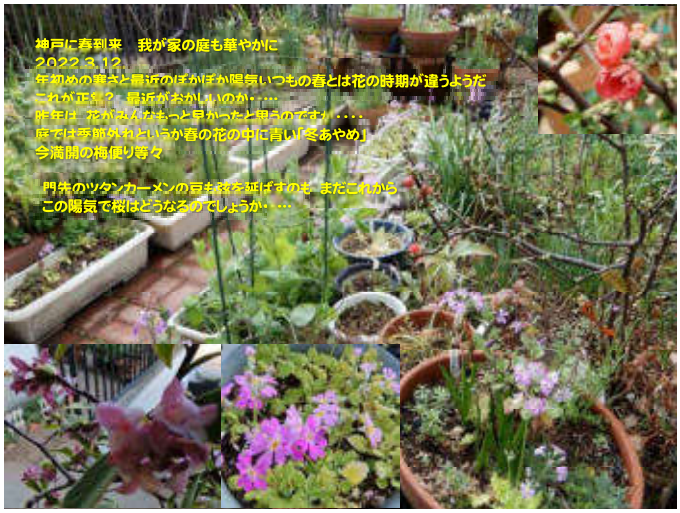
神戸に春到来 我が家の庭も華やかに
2022.3.12.
年初めの寒さと最近のぽかぽか陽気いつもの春とは花の時期が違うようだ
これが正常？ 最近がおかしいのか・・・・
昨年は 花がみんなもっと早かったと思うのですが・・・・
庭では季節外れというか春の花の中に青い「冬あやめ」
今満開の梅便り等々
門先のツタンカーメンの豆もさを延ばすのも まだこれから
この陽気で桜はどうなるのでしょうか・・・


2022.3.12. 神戸総合運動公園で ラグビートップワン スティーラーズ対リコー戦
いよいよスポーツの春 コロナもなんとか このまま収束してほしい。

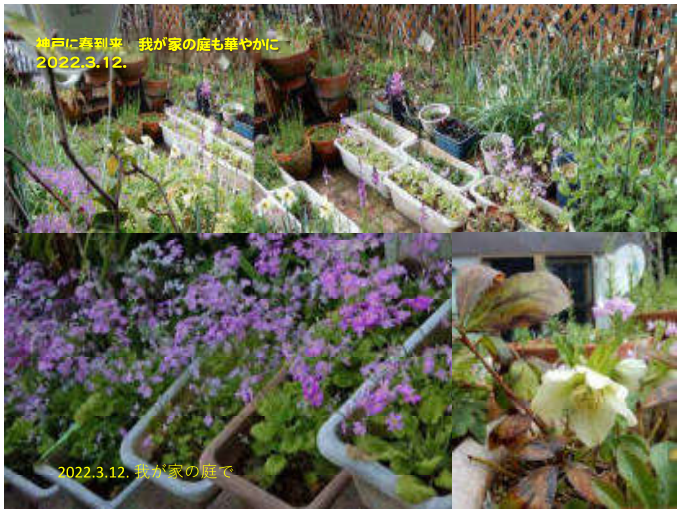
神戸に春到来 我が家の庭も華やかに
2022.3.12.
2022.3.12. 我が家の庭で



















我が家のクリスマスローズ　赤いクリスマスローズは光の加減で黒ユリみたいにも・・
みんな　つつましく下向いて咲いてるので、下からデジカメ差し入れて撮りました

クリスマスローズ　花言葉は「いたわり」「慰め」
我が家の庭でも 精一杯咲いています





我が家のクリスマスローズ　2022.3.12.
みんな　つつましく下向いて咲いてるので、下からデジカメ差し入れて撮りました









暖かい日差しの中で　山の上から須磨の海を眺める 2022.3.14.
澄み渡る空と春霞が交錯する春の須磨の海の眺望



大阪湾沿岸と淡路島に挟まれた紀淡海峡　旗振り山より



須磨浦から明石海峡　淡島全景　旗振り山より



西神戸・明石の街の向こうに　キラキラ輝く春の播磨灘　旗振り山　2022.3.14.



キラキラ輝く春の明石海峡　旗振り山 2022.3.14.



鉄拐山山頂より眺める六甲連山全景 2022.3.14.



鉄拐山より眺める大阪湾沿岸がくっきりと　久しぶりに 二上山・大阪国際空港も眺められました 2022.3.14.



鉄拐山より眺める西六甲・東六甲の山並み 左奥には丹生山塊　澄み渡る春の贈り物 2022.3.14.

自宅のすぐ北側　今はほとんど人が入らぬ白川高御座山静かな森に包まれた周辺館に
60畳と40畳の平坦な巨岩磐座が今は忘れられたかのようにひっそり眠っている
古代播磨/摂津の国境近く 今風に言えば忘れられたパワースポット
白川峡 白川の里 古代伝承の山 高御座山の夫婦岩（雄高座・雌高座）



【参考】「風来坊2009」
神戸　白川峡　夫婦岩　摂津／播磨国境の証し??　裏山の白川峡に磐座を訪ねる
https://infokkkna.com/ironroad/2009htm/walk6/0906shirakawa00.htm

久しぶりに緑深に包まれ、ひとけのない里山、高御座山
山中の古代伝承の残る夫婦岩を訪ねました。2022.3.16.

古い白川の里の里山　高御座山　その山上尾根に　東西に並ぶ二つの平らな巨石「高座の岩」
東の雄岩は六十畳、西の雌岩は四十畳敷の古い磐座　白川の里のパワースポット
イザナギ・イザナギがこの山から南の海・淡路島を眺めたという



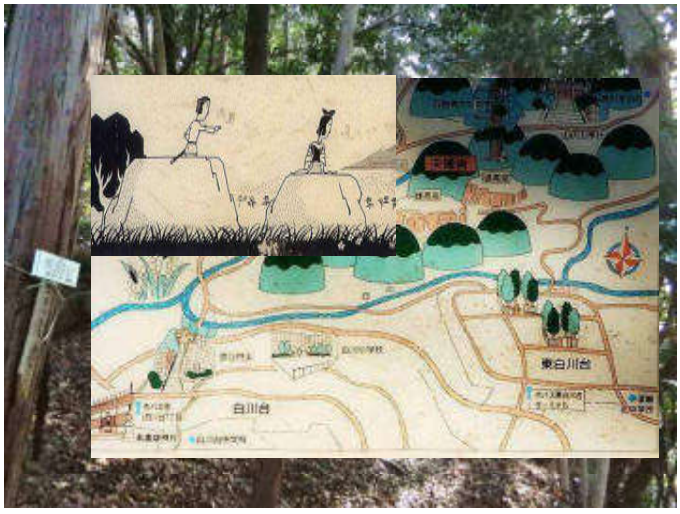




高御座山の南側山裾に沿って東へ歩き ラジコン飛行場の脇から北へ 尾根筋へ直登
夫婦岩・雄高座へ 踏み跡を辿る。 2022.3.16 午後
そこは樹木に包まれ、静まり返った別世界 すぐ隣には大きな団地や幹線道路があるとは思えぬ




夫婦岩・雄高座へ 雄高座の案内標識前
樹木に包まれて丘の上に巨岩 夫婦岩・雄高座が見える 2022.3.16.


白川夫婦岩 高御座山 広さ60畳といわれる夫婦岩・雄高座 2022.3.16.
かつては淡路島まで見通せたというが、今はひっそり樹木に包まれている

この白川峠周辺で表面が平らな岩石や累積地層が数多くみられる理由

かつて、この一帯には古神戸湖と名づけられている巨大な湖があり、現在の神戸市須磨区、北区あたりから三田周辺にまで水をたたえていた。
湖にたまった火山灰がかたまってできた凝灰岩と泥岩、また河原に堆積した砂や礫が固まることによりできた砂岩、礫岩により構成された地層。(神戸層群)
このような層状になった地層露出したところがいくつも見られる
基本的には凝灰岩、泥岩、砂岩、礫岩の4層からなっているのが特徴。白い凝灰岩の分厚い地層が幾重にも層状に重なっており、この白川峠周辺は完全な形の植物化石を多く含むことでも知られている。
このような層状に堆積した地層が、風化する中、柔い砂岩や泥岩等が洗い流され、特に尾根筋に連なるいくつもの丘の頂上部等では地層がむき出しになり、層状に堆積した礫・泥岩層が、夫婦岩にみられるような平らたい岩板として数多くみられる。


白川の里 伊川沿いの里道で見つけた地層露出


この高御座山の山中の尾根筋では 夫婦岩だけでなく 丘の頂上周辺等ほかの場所でも
表面が平坦な岩が数多く見つけられる


白川夫婦岩 高御座山 広さ60畳といわれる夫婦岩・雄高座 2022.3.16.


2022.3.16. 白川夫婦岩 高御座山 雄高座を下り、尾根筋を雄高座へ



2022.3.16.　白川夫婦岩　高御座山　雄高座から雌高座へ



2022.3.16.　白川夫婦岩　高御座山　雌高座　ここからも　視界が開けない



2022.3.16.　白川夫婦岩　高御座山　畳40畳といわれる雌高座



2022.3.16.　白川夫婦岩　高御座山　雌高座を林の中から見上げる



2022.3.16.　白川夫婦岩　高御座山　雌高座をを降りて尾根筋をさらに西へ
　やっぱり　海が遠望できれば、本当に素晴らしかっただろうと
今でも少し切り開いて　雄・雌高座を眼望台になれば、素晴らしいハイキングコースになるだろう
全く眼望が聞かずで、西六甲の縦走路が鉄拐山を巻いていたが、数年前頂上部が整備され、最ミッパッツシ
の咲く大阪遠絶好の展望所になっています。ここも撮影　摂津の国境　素晴らしい展望所になると・



2022.3.16.　白川夫婦岩　高御座山　雌高座からさらに西へ　白川の里へ
　この尾根筋の白川の里近く　岩の向こうに見える堂々とした樹木
　森の巨人というそうですが、理由は知らず。　まもなく白川の里へ



2022.3.16.　白川夫婦岩　高御座山　雌高座からさらに西へ　白川の里へ
ところどころ現れる尾根のこ　尾根張り出しの　には幾つも平坦な巨岩が見える



2022.3.16.　白川夫婦岩　高御座山　西へ延び尾根筋の西端近く
森の中　だらだら　どこでも歩けるように
ところどころに紐が巻き付けられているので　歩きやすい。



2022.3.16.　白川夫婦岩　高御座山　西へ延び尾根筋の西端近く
樹木の中を抜けると　先が明るくなり 白川の里　高速道路の金網
この金網に沿って南へ下れば　高御座山の尾根筋の南側へ回り込め
南の白川峠・東白川台へ　　久しぶりの夫婦岩　以前より歩きやすくなったと。



2022.3.16.　白川夫婦岩　高御座山　尾根筋の西端　白川の里からの夫婦岩登り口



2022.3.16.　白川夫婦岩　高御座山　尾根筋の西端　白川の里からの夫婦岩登り口
金網に沿って南へ白川の里に下って　集落の中に降りて、 白川峠・東白川台へ



2022.3.14. 白川の里に下って



山はすっかり春色　山を下って南の東白川台側から眺める白川高御座山頂上部の尾根
Photo 右手の尾根上に樹木に包まれてに夫婦岩（雌高座・雄高座）がある。　2022.3.14.



2022.3.16.　白川夫婦岩　高御座山　尾根筋　　南東側　東白川台登り口周辺より
右手奥の惨状部に夫婦岩がある



山は芽吹いて　すっかり 春色　白川の里・白川峠周辺にも春到来　2022.3.14.
山を下って南の東白川台側から眺める白川高御座山頂部の尾根筋









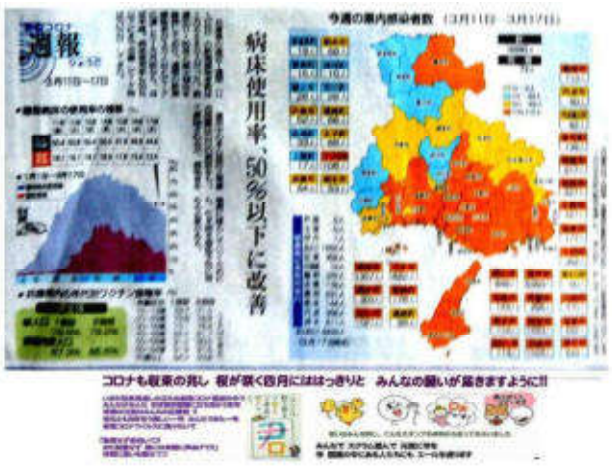

兵庫から
「NO WAR」

ロシアのウクライナ侵攻が続く中で
ウクライナに思いを馳せて Stop the War !!
ウクライナの平和への祈り

知人から送られてきた動画です
きれいな祈りの旋律が流れる美しいウクライナの街
穏やかな街にも次々と砲が撃ち込まれ、多くの人の命が奪われてゆく・・・・・



美しい旋律と一つ一つの祈りの言葉に涙しました

youtube ウクライナ讃美歌「ウクライナの祈り」
https://www.youtube.com/watch?v=eqLcQJ_Bk



クリスマスローズ 花言葉は「いたわり」「慈め」
我が家の庭でも 精一杯咲いています



我が家のクリスマスローズ 2022.3.12.
みんな ひっそりと下向いて咲いているので、下からデジカメ差し入れて撮りました





3月19日今日は嬉しい落語会
もう10数年3ヶ月に一回「パルモア寄席」を引き継いで喜楽館での「福丸そうば神戸53次2人会」
いつものとおり落語会の後ランチしながら軽く一杯やろうとのメールがはいる。
最近はみんなコロナ疲れでメールも途絶えがち。
願ってもない嬉しいメール。
私と同じく眼の手術をしたKさんほかみんなどうしてるかなぁ　会いたいなぁと思っていた矢先のメール。
ワクチン接種も済ませ、なんとかコロナも収束の兆し、久しぶり春がやってきたと心ウキウキ。
10時30分開演の朝席、縮小座席は常連含め、いつもより多い。みんな街へでて元気な笑い聞きたかったのやˆ_ˆ、
落語は例の如く福丸2席そうば　2席
トップは福丸さん
演題は知らぬがあの寅さんの威勢のいい啖呵売の名セリフが流れるように進む。初めてあの名セリフを最初から終わりまで。こんな落語あったかなぁ‥‥


県内感染者数 なお高水準
まん延防止 きょうまで

福丸さん　いつのまにこんな落語いつしこんだのだろう?
これは寅さんワールルドやと！みんな笑顔でひきこまれて春一番。
そうばさんも元気いっぱい。ユーモアー杯の嘘つき話「鉄砲勇助」そして「高津の富」
最後は福丸さんのこれも滑稽話そばの大食いが蟒蛇にのみこまれた話「そば清」
大きくは笑えないが、みんな笑いが絶えなず。ほんまにこの時期　うれしい会でした。
終わった後はいつもの新開地エビスのビアホールでちょい飲み?ランチ
今日の話題は落語の話とみんながすませた白内障手術の一席。
尽きることなく2時間　予定時間終了の声掛けで終了。
はよ　コロナが収まって自由になりたいなぁとおもいつつ、久しぶりの会話に気分も爽快
家に帰ると「コロナ蔓延防止が22日解かれるとの報」そしてバスケ観戦の誘いに孫娘の大学卒業式の誘い。
ご無沙汰の栄太郎にもはよ顔出さねば‥‥　いよいよ桜も咲きだして春本番。うれしい春へ気分も新た
願いは一つ　みんな共々日常の穏やかな生活が取り戻せるよう。
God be with You!!　　2022.3.21.From Kobe　Mutsu Nakanishi

◆ PDF　弥生3月　神戸の春便り　　毎日の須磨walkより
【Photo　Album】https://infokkkna2.com/ironroad2/2022htm/walk19/R0403MarchSumaweb.pdf
【スライド動画】　https://infokkkna2.com/ironroad2/2022htm/walk19/R0403MarchSuma.mp4
◎ ウクライナ讃美歌　ウクライナの平和の祈り
【youtube Video】https://www.youtube.com/watch?v=eqLcQJlt-Bk



Video youtube ウクライナへの祈り

22walk03.pdf

Prayer for Ukraine（Молитва за Україну）



ロシアのウクライナ侵攻が続く中で
ウクライナに思いを馳せて Stop the War !!
ウクライナの平和への祈り

知人から送られてきた動画です
きれいな祈りの旋律が流れる美しいウクライナの街
理不尽にも次々と街が破壊され、多くの人の命が奪われてゆく・・・・
ウクライナの今に涙しています　Mutsu Nakanishi









■　ウクライナ讃美歌　ウクライナへの祈り　https://www.youtube.com/watch?v=eqLcQJlt-Bk

知人から送られてきたウクライナ讃美歌が静かに流れるVideoに涙しています。
NO WAR　即刻停戦を。　理不尽なプーチンロシアの侵略 ウクライナの街の悲惨な街の現状　そして多数の逃げ惑う市民たちの現状。　もう　他人事はとてもや思えない。　現代にもこんなことがおきるのか・・・・と。
かつて１９８０年代のソ連のモスクワやウラルにへ　ラインパイプの技術PRに何度も訪れた時のあの息苦しい時代の事をまざまざと。プーチンは　あの冷戦時代の盟主に戻ろうとしているのか・・・・・
当時ホテルも限定され、　当時のガス工業省や石油工業省訪問等行動も常に監視付き？　写真撮るのも注意して・・・・
プーチンの秘密警察〔ゲーカーエヌティ〕の通りにも何度も通りました。
でも民衆は楽天・おしとよし。そのギャップからくる重苦しさと何が起こるかわからぬ怖さ。実際には何もなかったのですが・・・・。同盟隣国はみな大変だろうと思った記憶があります。
それから約２０数年を経て、こんなことが起きるなんて。
なにはともあれ、この理不尽さと戦争の恐怖まざまざと。
何とかはやく休戦合意が実現しますように。また、プーチンに核のボタンを押させぬようにせねば・・・・。
他人事ではない。「年寄りのえご　プーチンが命令し、若者が死んでゆく」この選択肢のなさを早く停止させねばと。
何はともあれ、ただただ　即刻ウクライナの惨状が回復されますよう祈りつ続けねば…・

NO WAR　このウクライナ讃美歌がウクライナの街に美しく響き流れるよう　即刻停戦が実現しますように !!

God be with You !!　from Kobe　2022.3.15.　Mutsu NMakanishi

白川峠の北西 丘陵地が続く西神戸里山の春景色walk 原チャリで駆ける
2022.4.6.

里山は芽吹き 桜咲く里も春作業 新生の息吹に満ちて 春うらら
素晴らしい里山の春景色 心も晴れ晴れ、西神戸春の里歩きを楽しむ

西神戸 カタクリの里 神出 雌岡山・雄岡山 2022.4.6.

1. 神出の里 雌岡山 の春の妖精「カタクリの花」を訪ねました
数は少なくなりましたが、愛らしい姿に出会えました
2. 桜咲く押部谷 明石川土手の桜を眺めて
押部谷の枝谷 近江の里 春の里山を駆け抜けて帰る

PDF Photo Book
VIDEO mp4 動画

2022.4.6. 神戸/三木線 我が家のすぐ北 白川峠の北西に広がる布施畑の里で

西神戸 カタクリの里 神出 雌岡山・雄岡山 2022.4.6.

神出の里 雌岡山の春の妖精「カタクリの花」に 久しぶりに出会えました



古代伝説の信仰の山「雌岡山」の山腹は かつてあちこちにカタクリが自生するカタクリの群生地。
春 山に花が咲くと集落の娘たちは花を見にこの山に入り、神出の守り神 神出神社と良縁・安産の神 裸石・姫石の両神社に参詣したという。
絶滅が危惧されたこのカタクリの群生地を復活するため、2003年頃から神出の人たちにより、山腹の斜面地を整備し、カタクリの移植・栽培が進められ、この栽培地でカタクリの花が数多くみられるようになった。
でも復活を進める人たちの高齢化・気象変化等の諸要因でこの栽培地のカタクリも随分少なくなったと感じ、ここ数年はコロナの事もあり、足が遠のいていました。
久しぶりにこの春 気にかかっていた雌岡山のカタクリに出会いに原チャリで駆け、数は少なくなっていましたが、春の要請「カタクリの花」雌岡山のカタクリに出会えました。 2022.4.6. Mutsu







2013. 4.10. 西神戸 神出 雄岡山で







「風来坊・Country Walk2011」より

◎古代伝説に彩られた信仰の山

神出　雌岡山に咲くカタクリの花 2011.4.11.

https://infokkkna.com/ironroad/2011htm/walk8/1104kandekatakuri.pdf

◎鍛冶神大己貴命の伝説の地「神出」　その東西に秀麗な姿を見せる神奈備山 雌岡山・雄岡山 Walk　2011.3.11.

https://infokkkna.com/ironroad/2011htm/2011iron/11iron03.pdf

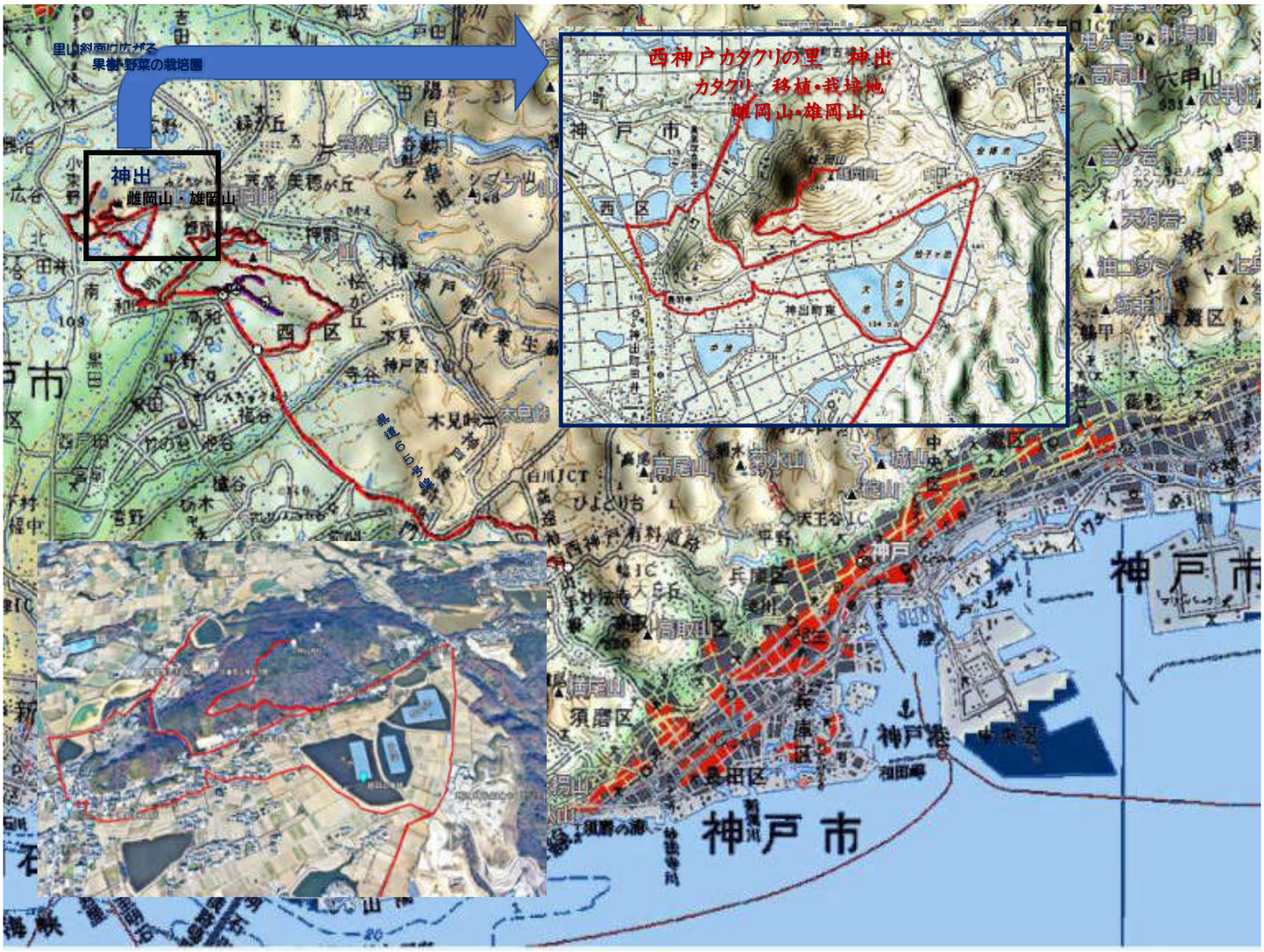

古くから住み継がれてきた伝説の里 「神出」のシンボル 雌岡山
かつて春の山には カタクリの花が咲き乱れる美しい里だったという

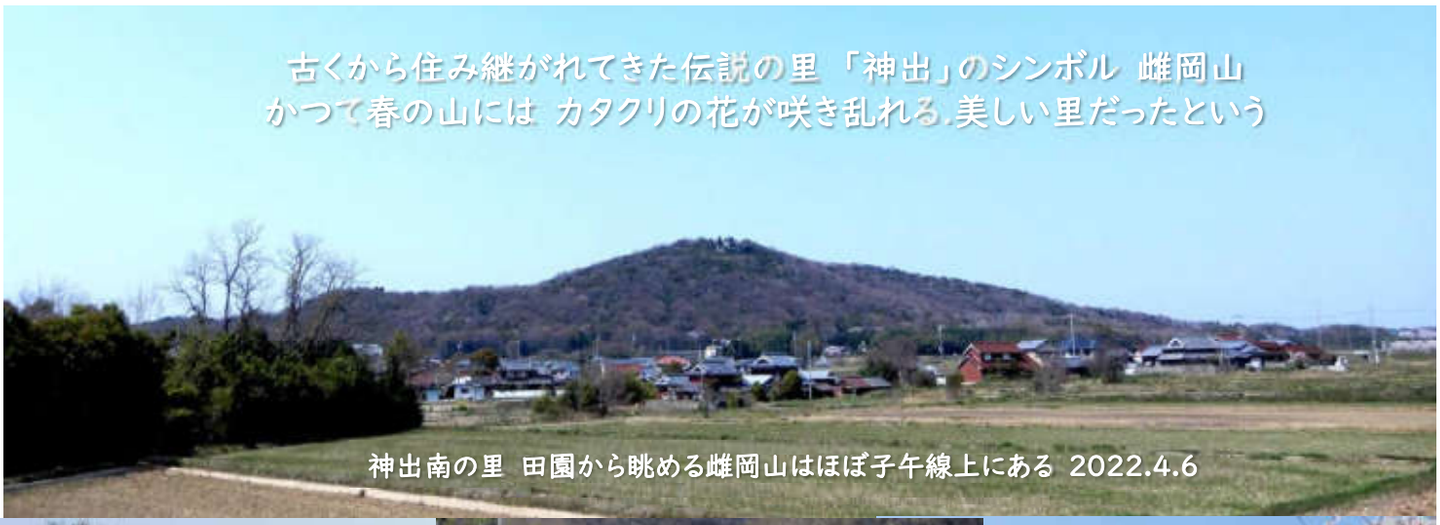

神出南の里 田園から眺める雌岡山はほぼ子午線上にある 2022.4.6







白川峠から西へ県道65号線を西へ 芽吹いた春の里山の間を抜けると30分ほどで神出の里の南へ
正面に芽吹きが進む均整の取れた雌岡山 頂上にある神出神社も見える。 足と目の加療に加え、コロナ禍で原チャリ走らせるのはほぼ6ケ月ぶり。やつとコロナ禍も峠を越えたのか・・・ 戸外へ出る今がチャンスと私の長年の足 原チャリ慣らしもかねて ずっと気にかかっている雌岡山のカタクリに出会いに。原チャリ乗ると気もしっかり。春の風と景色が心地よい。



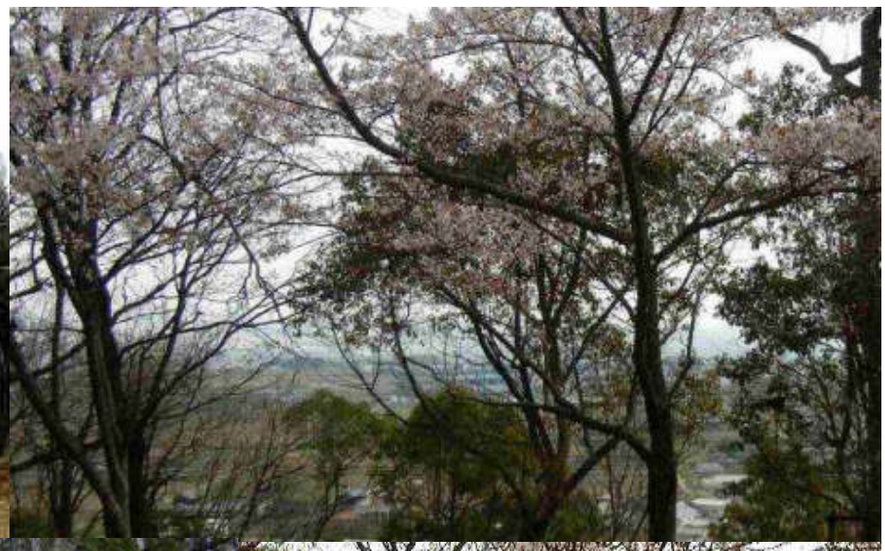





雌岡山の南山裾の中央 大きな石の鳥居をくぐり参道を駆けてカタクリの栽培地へ 四季折々よく訪れ眼道
雌岡山頂上神出神社のすぐ下 山の北斜面に雑木林に包まれてカタクリ復活栽培地がある

春の妖精「カタクリの花」　気にかかっていましたが その愛らしい姿に出会えました
雌岡山頂上すぐ下の北斜面に雑木林に包まれてカタクリ復活栽培地　2022.4.6.











雌岡山頂上すぐ下の北斜面に雑木林に包まれてカタクリ復活栽培地　2022.4.6.
保護柵の扉が開かれているのが見え、うれしい保護活動継続を知る。
でも、管理の人も誰もおらず、パッと眼にはピンクの花も見つからず、放置されたままなのかと。てでも目を凝らすと 数は少ないが、あちこちでピンクの花が咲いていました。



雌岡山頂上すぐ下の北斜面に雑木林に包まれてカタクリ復活栽培地　2022.4.6.
パッと眼にはピンクの花も見つからず、放置されたままなのかと。
でも目を凝らすと 数は少ないが、あちこちでピンクの花が 咲いていました。



数は随分少なくなったと感じましたが、菫や雪割草など
春の野草と一緒に咲く神出の里 雌岡山春の妖精「カタクリの花」



2022春 カタクリの里 神出 雌岡山のカタクリの花 2022
雌岡山頂上すぐ下の北斜面 カタクリ復活栽培地で　2022.4.6



2022春 カタクリの里 神出 雌岡山のカタクリの花 2022
雌岡山頂上すぐ下の北斜面 カタクリ復活栽培地で　2022.4.6



2022春 カタクリの里 神出 雌岡山のカタクリの花 2022
雌岡山頂上すぐ下の北斜面 カタクリ復活栽培地で　2022.4.6



2022春 カタクリの里 神出 雌岡山のカタクリの花 2022
雌岡山頂上すぐ下の北斜面 カタクリ復活栽培地で　2022.4.6



雌岡山のカタクリ移植・栽培地では春の妖精「カタクリの花」は よく整備された栽培地ですが、
雌岡山に自生する山の野草と一緒に咲いている雪割草など。カタクリ群生地復活の取組の流儀か？



カタクリの花と一緒に咲いていた雪割草(ミスミソウ)
花言葉は「自信」「信頼」



雌岡山頂上すぐ下の北斜面に雑木林に包まれてカタクリ復活栽培地　2022.4.6.



2022春 カタクリの里 神出 雌岡山のカタクリの花 2022

春の妖精「カタクリ」の花言葉は「初恋」・「寂しさに耐える」

私には春の元気をもらう花　早春　日陰の山腹の斜面で
冷たい風に立ち向かって　身を震わせる愛らしい姿に 心をゆさぶられます



最近の異常気象やコロナ禍の中で 数年ぶりに出会えた神出雌岡山のカタクリ
数は随分少なくなったと感じましたが、菫や雪割草などや春の野草と一緒に咲く春の妖精「カタクリの花」に出会えてしあわせ。また、神出カタクリの里復活の取組が成就しますよう願っています。本当にうれしい出会いになりました　2022.4.6.











「風来坊･Country Walk」より
◎古代伝説に彩られた信仰の山 神出　雌岡山に咲くカタクリの花 2011.4.11.
https://infokkkna.com/ironroad/2011htm/walk8/1104kandekatakuri.pdf
◎鍛冶神大己貴命の伝説の地「神出」　その東西に秀麗な姿を見せる神奈備山 雌岡山･雄岡山 Walk　2011.3.11.
https://infokkkna.com/ironroad/2011htm/2011iron/11iron03.pdf
◎春の妖精　カタクリの花　兵庫県播磨 佐用町弦谷　2010.4.8.
https://infokkkna.com/ironroad/dock/walk/10walk03.pdf　〔スライド動画〕

雌岡山山頂　神出神社境内展望所からの西神戸・播磨　春の大展望

カタクリの栽培地のすぐ上が神出神社が鎮座する雌岡山の山頂
桜満開の境内の南 眼下には神出の里　その先には淡路島を前に遠く神戸から播磨の大展望が広がっています。

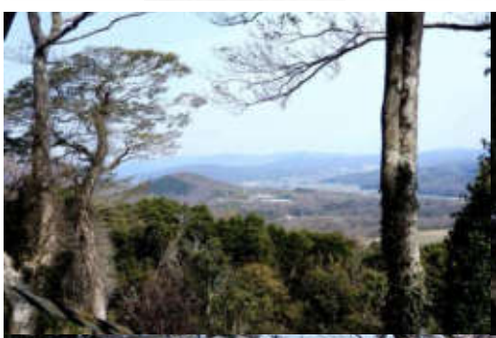







雌岡山の山頂 神出神社展望所　2022.4.6.



雌岡山の山頂 神出神社展望所　2022.4.6.





雌岡山の山頂 神出神社展望所からの展望　2022.4.6.



雌岡山の山頂 神出神社展望所からの展望　南側　2022.4.6.
神出南の集落越しに春霞の明石大橋を眺める



雌岡山の山頂 神出神社展望所からの展望　南東側　2022.4.6.
西神工業団地・ニュータウン越しに 須磨 横尾山・振り山を眺める



雌岡山の山頂 神出神社展望所からの展望　東側　2022.4.6.
西神戸 押部谷・櫨谷等丘陵地の中央 農業公園 の向こうに
左から高塚山 高取山 横尾山が顔をのぞかせている



雌岡山の山頂 神出神社展望所からの展望　東側　2022.4.6.
一番東側に雌岡山に並ぶ神出のシンボル雄岡山が見える

雌岡山の裏側　集落の北東端 小束野池の縁から池越しに
西の山裾　神出学園・楽農センターある雌岡山の裏を眺める

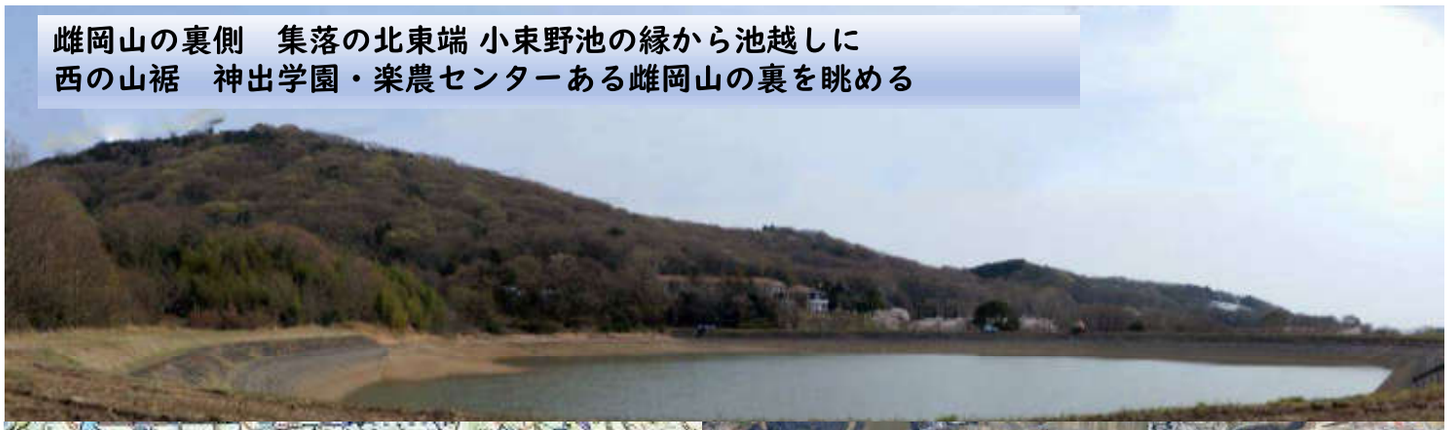



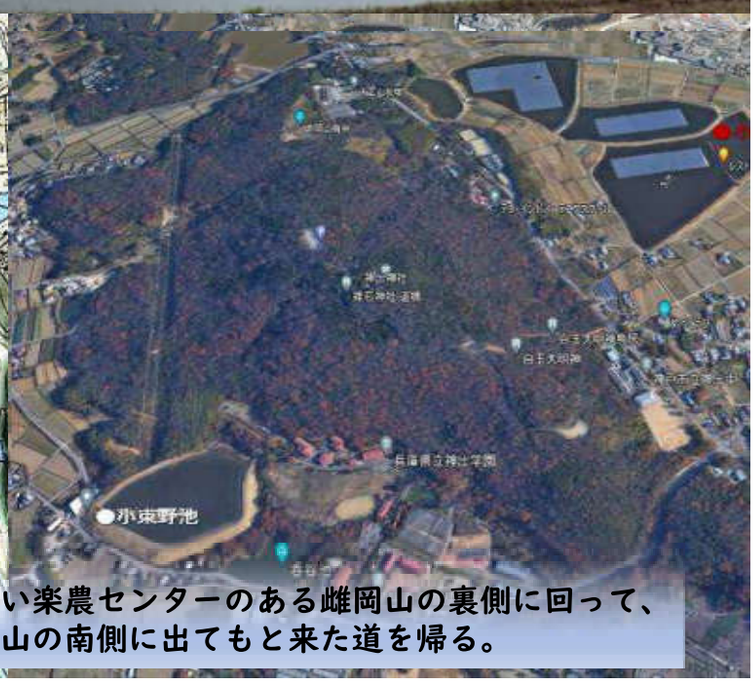

雌岡山に来るといつも訪ねる建物の美しい楽農センターのある雌岡山の裏側に回って、
裏側から神出の集落を抜けて、再度雌岡山の南側に出てもと来た道を帰る。



集落の北東端 小束野池の縁から池越しに美しい神出学園・楽農センターを眺める
桜満開の雌岡山の山裾の美しい春景色です。　2022.4.6.







雌岡山西の山裾　神出学園・楽農センター　雌岡山の２０２２春景色　2022.4.6.





雌岡山西の山裾の田圃で　雌岡山の２０２２春景色　2022.4.6.

雌岡山の南側へ戻って　神出南の田園の中道　来た道を南へ帰る

雌岡山の南側へ戻って　田園の中道を南へ帰る　神出神社鳥居前の子午線同が見える
雌岡山の２０２２春景色　2022.4.6.







雌岡山南の田園を駆けて　雌岡山の２０２２春景色　2022.4.6.



ブルドーザーによるて畑の土起こしが始まると多くの鳥が鳥たちが集まってきて。
一瞬コウノトリもいるのか‥‥と思いましたが、サギでした。　田圃に集まる鳥たち　田園の春景色

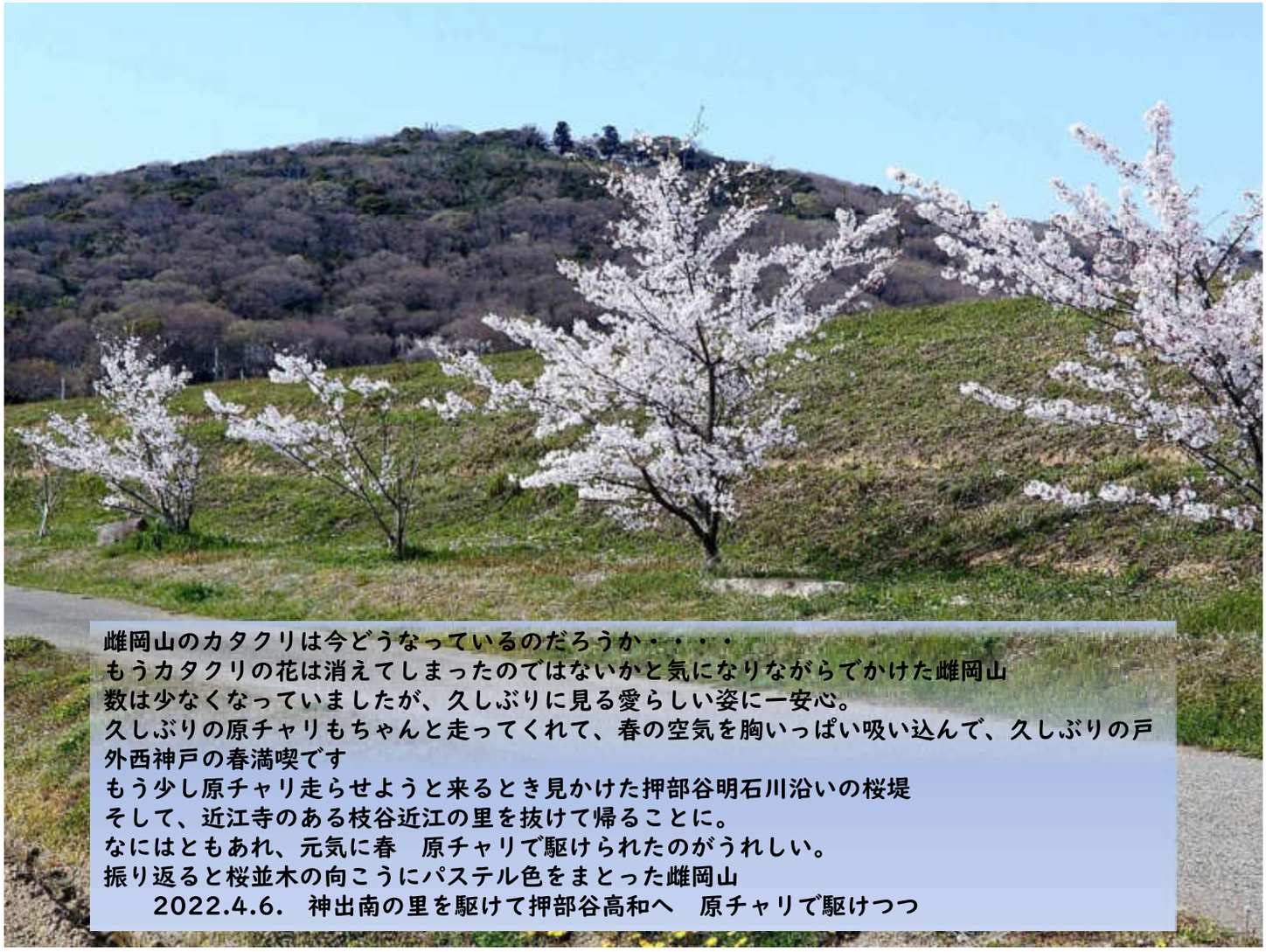

雌岡山のカタクリは今どうなっているのだろうか・・・・
もうカタクリの花は消えてしまったのではないかと気になりながらでかけた雌岡山
数は少なくなっていましたが、久しぶりに見る愛らしい姿に一安心。
久しぶりの原チャリもちゃんと走ってくれて、春の空気を胸いっぱい吸い込んで、久しぶりの戸外西神戸の春満喫です
もう少し原チャリ走らせようと来るとき見かけた押部谷明石川沿いの桜堤
そして、近江寺のある枝谷近江の里を抜けて帰ることに。
なにはともあれ、元気に春　原チャリで駆けられたのがうれしい。
振り返ると桜並木の向こうにパステル色をまとった雌岡山
　　2022.4.6.　神出南の里を駆けて押部谷高和へ　原チャリで駆けつつ







古代伝説の信仰の山「雌岡山」の山腹は かつてあちこちにカタクリが自生するカタクリの群生地。
春 山に花が咲くと集落の娘たちは花を見にこの山に入り、神出の守り神 神出神社と良縁・安産の神 裸石・姫石の両神社に参詣したという。
絶滅が危惧されたこのカタクリの群生地を復活するため、２００３年頃から神出の人たちにより、山腹の斜面地を整 備し、カタクリの移植・栽培が進められ、この栽培地でカタクリの花が数多くみられるようになった。
でも復活を進める人たちの高齢化・気象変化等の諸要因でこの栽培地のカタクリも随分少なくなったと感じ、ここ数年はコロナの事もあり、足が遠のいていました。
久しぶりにこの春 気にかかっていた雌岡山のカタクリに出会いに原チャリで駆け、数は少なくなっていましたが、春の要請「カタクリの花」雌岡山のカタクリに出会えました。

2022.4.6.　Mutsu


雌岡山の山頂 神出神社展望所　2022.4.6.

2. 桜咲く押部谷 明石川土手の桜を眺めて
押部谷の枝谷 近江の里　春の里山を駆け抜けて帰る

西神戸神出から自宅のある須磨妙法寺へ帰る時　いつもは西神戸の丘陵地をつなぐ県道６５号神戸加古川姫路線を白川峠へ向かうのですが、今日は押部谷高和の藤原橋から北へ明石川沿いを駆けて　押部谷　明石川桜堤を眺めた後　枝谷の奥の近江の里の谷筋を抜けて帰る。
白川峠へ抜ける県道６５号が通る性海寺の里の一つ北側の谷。
隠れ里のごとくひっそりと残る古い里　押部谷近江の里の春景色を眺めながら帰ることに。
この近江の里も性海寺の里と同じく 節分の「鬼おどり」が残る古い田舎の里です



明石川沿いの桜並木　押部谷西盛　福住休憩所周辺　2022.4.6.

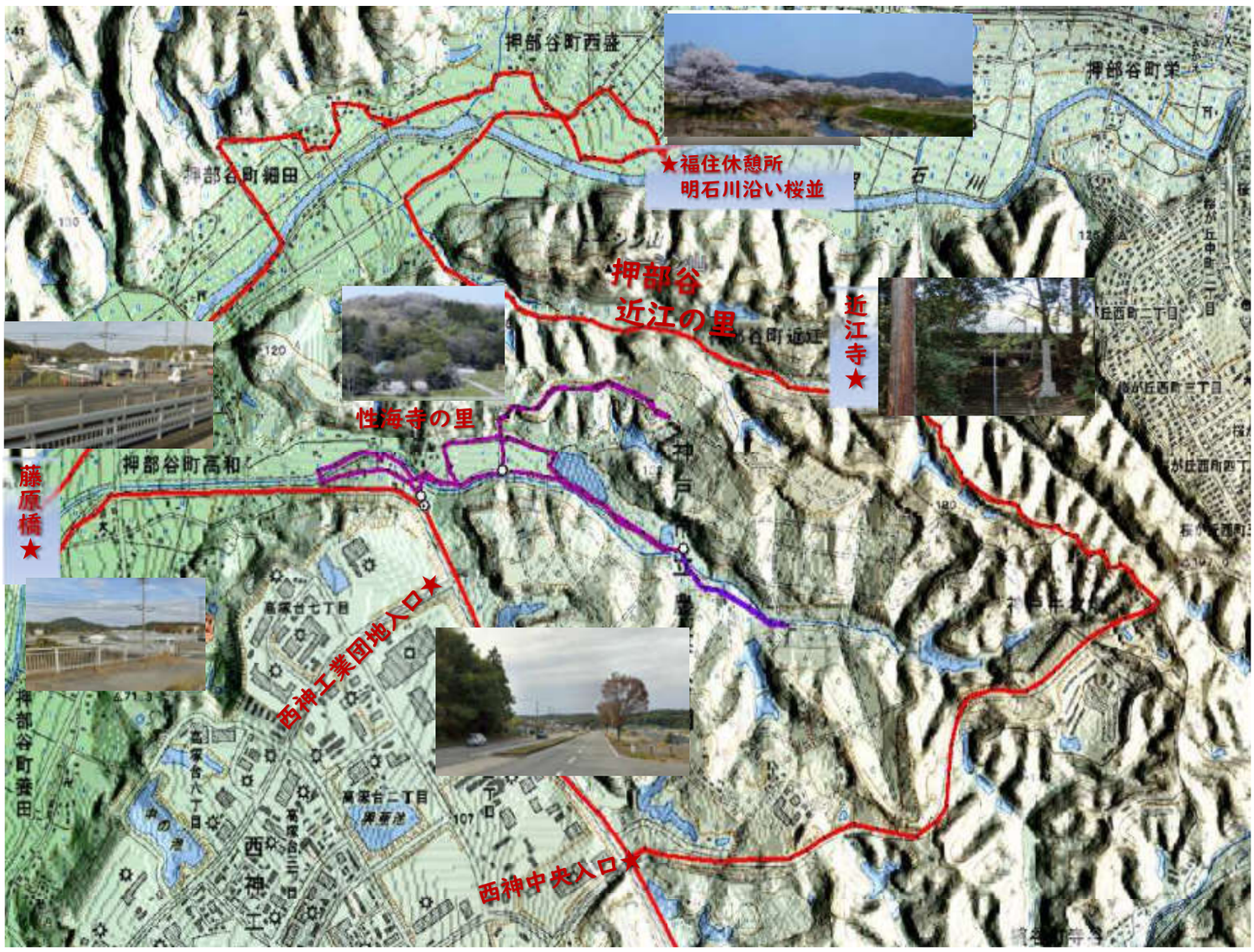


神出の里
★福住休憩所
明石川沿い桜並木
近江の里
近江寺
藤原橋
押部谷高和
性海寺の里
西神工業団地入口★
西神中央入口★
神戸ワイルリー（農業公園）
高塚台
高塚公園
兵庫県立神戸高塚高
明石ゴルフ倶楽部
神戸市 西区役所
西神中央
Google Ea


神出
神出の里
近江の里
近江寺
性海寺の里
押部谷高和
西神工業団地入口
西神中央入口
神戸市
明石市


桜咲く押部谷 明石川土手の桜
福住休憩所
五百蔵休憩所
明石川沿い桜並木　押部谷西盛　自転車道福住休憩所周辺　　2022.4.6.


明石川沿い桜並木　押部谷西盛　自転車道福住休憩所周辺　　2022.4.6.



明石川沿い桜並木　押部谷西盛　自転車道福住休憩所周辺　　2022.4.6.





明石川沿い桜並木　押部谷西盛　自転車道福住休憩所周辺　　2022.4.6.

まるで隠れ里のごとくひっそりと谷筋の奥に残る古い里　押部谷近江の里へ
節分の「鬼おどり」が残る古い田舎の里です



県道８３号線　近江寺の標識があり、ここから近江の里を通り、尾根筋を通り抜け、地図では性海寺の北側で県道８５号線へ抜けられるはず。以前通り抜けたことあるのですが、もう記憶なし



左手には近江の里と性海寺の里を分ける枝尾根　右手には雄岡山と雌岡山裏から超えてきた送電線が見える



Google Earthより



近江の里へ入る枝谷の入口でも　春の田園地の整備　野焼きの真っ最中
押部谷の狭い枝谷の奥へ　近江の里　近江寺への道が続いています
2022.4.6.



谷筋に入ると　里山に挟まれた狭い一本道　両側の里山は芽吹いて素晴らしい春色に
原チャリでなければ　なんとも思わず通り抜けでしょうが、
原チャリ走らせながら　きょろきょろと　近場の里山もこんなに素晴らしい

押部谷の狭い枝谷の奥　近江の里　近江寺への道で　2022.4.6.



押部谷の狭い枝谷の奥　近江の里が現れた　2022.4.6.
里山に挟まれた狭い道　両側の里山は芽吹いて素晴らしい春色に
里の中を通り抜け、近江寺の大門を過ぎるとまもなく節分鬼踊りの近江寺
一度見たいと思っているのですが・・・



押部谷の狭い枝谷の奥　近江寺　2022.4.6.
里山に挟まれた車一台の狭い道を通り、集落を抜けた近江の里の東のはずれ
646年（大化2年）に法道が開基と伝わる。
本尊の十一面千手観音は琵琶湖の水面に浮かぶ桜の木を法道が刻んだもの
と伝わる秘仏で、60年に一度開帳される。







押部谷の狭い枝谷の奥　近江寺　2022.4.6.

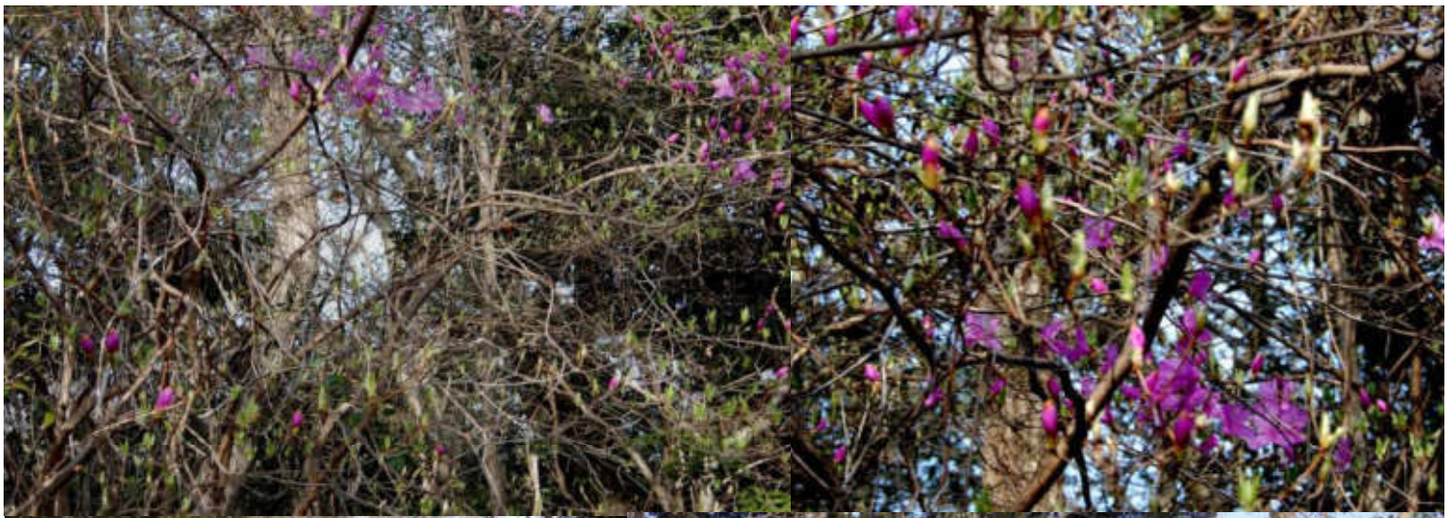





近江寺から道はさらに細くなり、尾根を乗越して、西神ニュータウンをつなぐ西神１号線に出る
しっかりした山中の道。山はもうミツバツツジがここかしこ　心地よい道を独り占め

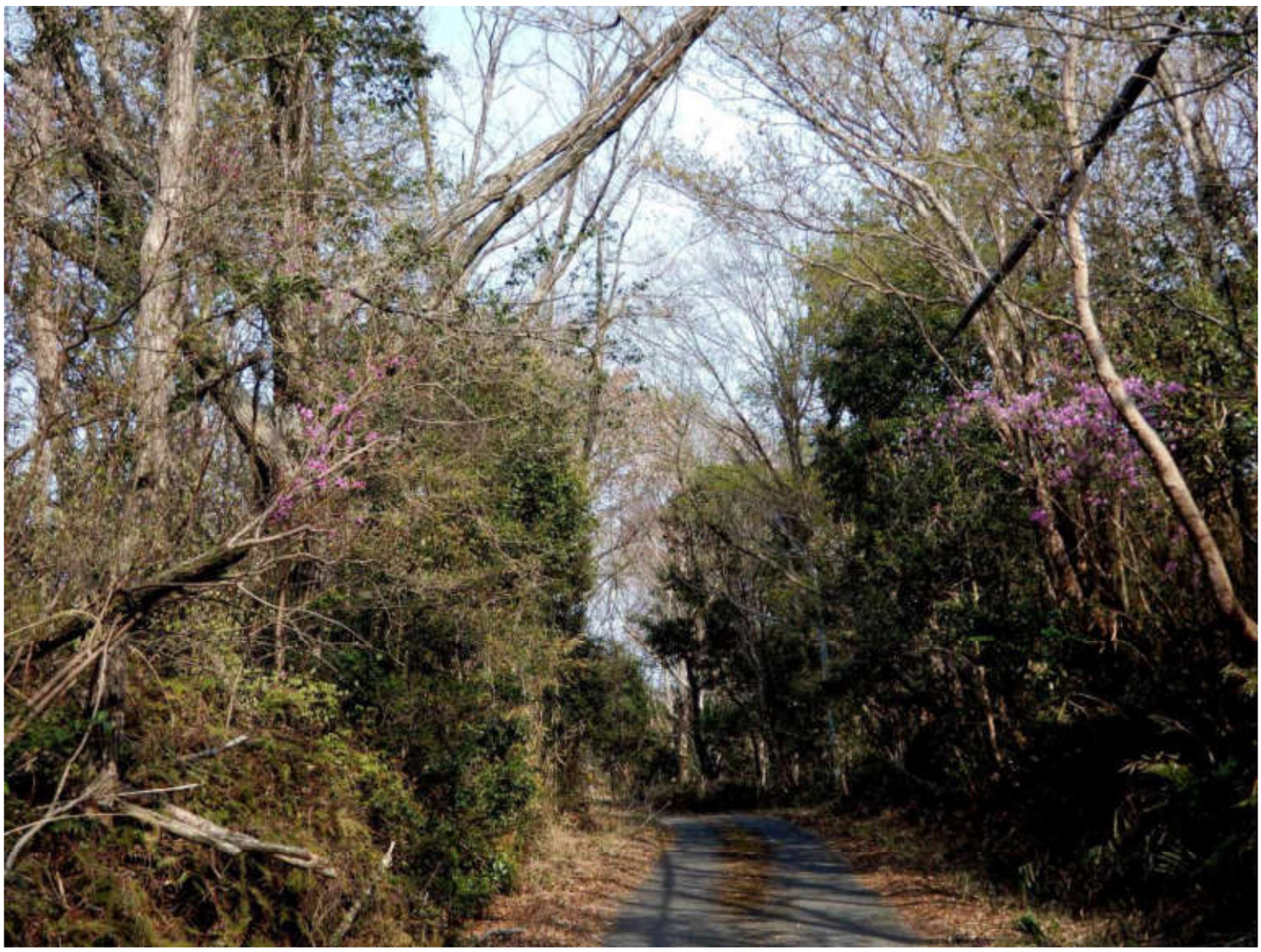

近江の里から東へ山中の尾根を乗越す一本道に通行止の看板
びっくりしましたが、何とかそのまま乗越して幹線道路へ

●六甲のめぐみ前
県道６５号

性海寺の里
農業公園



視界が開けた尾根の乗越で立入禁止の工事看板
道はつづいているし、車の動きもなし
そのまま下りました

櫨谷寺谷
神戸牛牧場





道の向こうに櫨谷神戸牛牧場の牛舎　このまま南へ下れば。県道６５号線に出られる



近江の里から東への山道　通行止めの乗越からの出口
交通量の多い幹道 西神Ⅰ号線 櫨谷神戸牛牧場の横に降りれて、やれやれです

Google Earth Photoより



県道６５号線　性海寺の里の東　六甲の恵み横に出て、県道６５号線に戻り白川峠へ
山中の一本道での通行止め　まあ何とかなると降りてきましたが・・・・



交通案内板と共によく知る県道６５号とま交差点　伊川谷へ下る工業団地横
久しぶりの原チャリwalk　ちょっと緊張もしましたが、やれやれ　終了です

Google Earth Photoより

2.　桜咲く押部谷 明石川土手の桜を眺めて
押部谷の枝谷 近江の里　春の里山を駆け抜けて帰る　2022.4.6.

西神戸神出から自宅のある須磨妙法寺へ帰る時には西神戸の丘陵地をつなぐ県道６５号神戸加古川姫路線を白川峠へ向かうのですが、今日は押部谷高和　藤原橋から北へ
明石川沿いを駆けて桜の土手を眺めた後　押部谷の枝谷　近江の里の谷筋を抜けて帰る。
県道６５号が通る性海寺の里の一つ北側の隠れ里のごとくひっそりと残る古い里
押部谷近江の里を抜けて帰ってきました。
この近江の里も性海寺の里と同じく 節分の「鬼おどり」が残る古い田舎の里

忘れていた西神戸春　里山の美しさ
神戸にも田舎あり　新しい春の散歩道発見にもなりました
また、里それぞれ　地域自慢の桜の景色
観光地にはないゆったりした時間が流れる桜見物もできました。



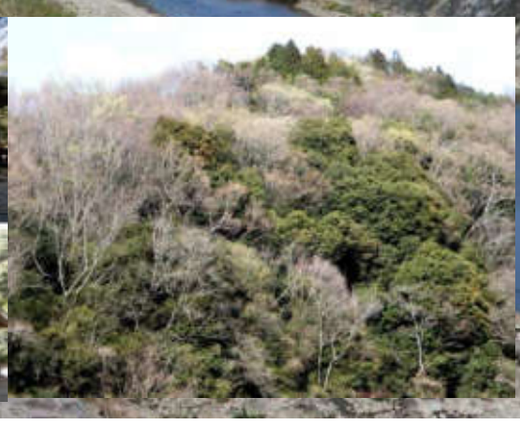

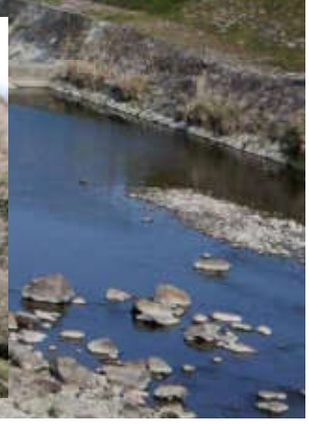



2022の春の里山を駆ける久しぶりの原チャリwalk
気にかかっていた雌岡山の春の妖精「カタクリの花」も健在で
久しぶりのうれしい出会いに
西神戸の里山がこんなに美しく心地よいとは
発見が一杯のwalkに

コロナと足・眼のリハビリの閉塞感一杯の中で迎えた春
戸外飛び出して　原チャリで駆けた西神戸春の里山
雌岡山のカタクリの花を訪ねた帰り、
春の里山の美しさにふと頭に浮かんだ
押部谷明石川沿い桜堤と
忘れていた谷筋の奥の近江寺の道。
新しい原チャリ散歩道の発見になりました。
素晴らしい春景色に心地よく、うれしいwalkに
西神戸の春　一日満喫できたwalk
また　元気出して毎日を

God be walk From Kobe 2022年４月
Mutsu Nakanishi











白川峠の北西　丘陵地が続く西神戸里山の春景色walk　原チャリで駆ける
2022.4.6.

里山は芽吹き　桜咲く里も春作業　新生の息吹に満ちて　春うらら
素晴らしい里山の春景色　心も晴れ晴れ、西神戸春の里歩きを楽しむ

西神戸 カタクリの里 神出 雌岡山・雄岡山　2022.4.6.

1. 神出の里　雌岡山 の春の妖精「カタクリの花」を訪ねました
　数は少なくなりましたが、愛らしい姿に出会えました
2. 桜咲く押部谷 明石川土手の桜を眺めて
　押部谷の枝谷 近江の里　春の里山を駆け抜けて帰る



https://infokkkna2.com/ironroad2/2022htm/2022walk/22walk04.pdf

【風来坊】【スライド動画】【Photo Album 2022】
白川峠の北西 丘陵地が続く西神戸里山の春景色walk 原チャリで駆ける【2】
22walk05.pdf

フルーツの大生産地 押部谷高和 性海寺の里の春景色 2022.4.7.

里山は芽吹き 桜咲く里も春作業 新生の息吹に満ちて 春うらら
素晴らしい里山の春景色 心も晴れ晴れ、西神戸春の里歩きを楽しむ



2022.4.6. 神戸/三木線 我が家のすぐ北 白川峠の北西に広がる布施畑の里で

フルーツの大生産地 西神戸押部谷高和 性海寺の里の春景色 2022.4.7.

前日神出雌岡山のカタクリを訪ねる途中 通過中の押部谷 性海寺
芽吹きの里山の美しさに 帰りに訪ねればいいとそのまま通過して訪ねられず。
この性海寺の里山一帯はフルーツの大生産地 里から見えないが、山の斜面一帯に広がる栽培地
果樹の春の花見学も隠れた楽しみ。
自宅近くの四季折々訪ねる里の春景色 西神戸 近場の里の春景色もこんなに美しいと。
翌日のwalk 性海寺の里山を訪ねました。



押部谷 性海寺の里 芽吹きの里山を背にして桜咲くこの里のシンボル 性海寺 2022.4.6.

私の好きな西神戸芽吹きの里山の春景色 今年一番
また、毎年春一番 土筆取りに出かける里ですが、今年はコロナで訪ねられず。
性海寺で毎年節分に行われる伝統行事 性海寺の鬼踊りも懐かしい

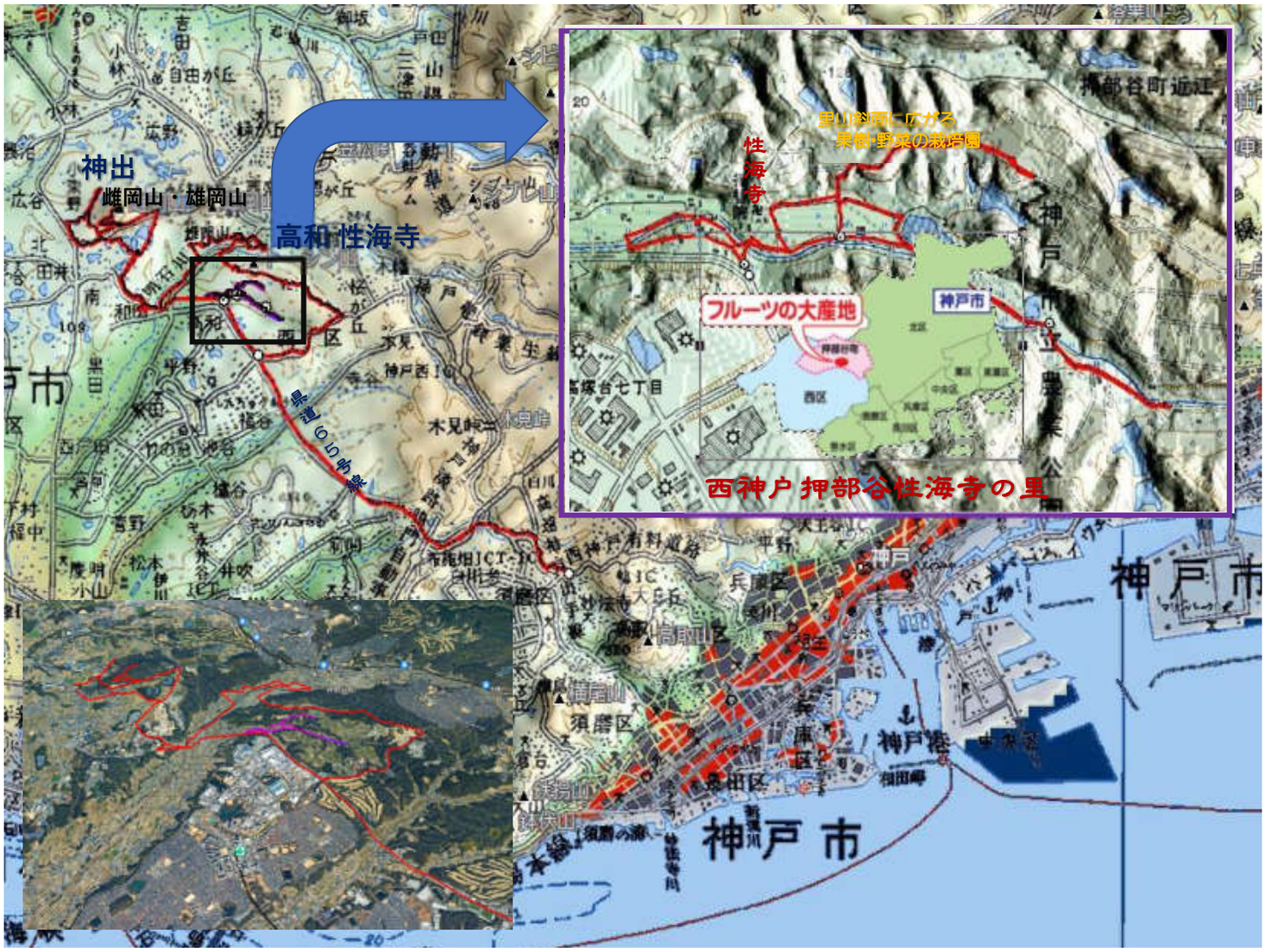



押部谷　性海寺の里の春景色　2022.4.6　芽吹きの里山を背にして桜咲くこの里のシンボル　性海寺

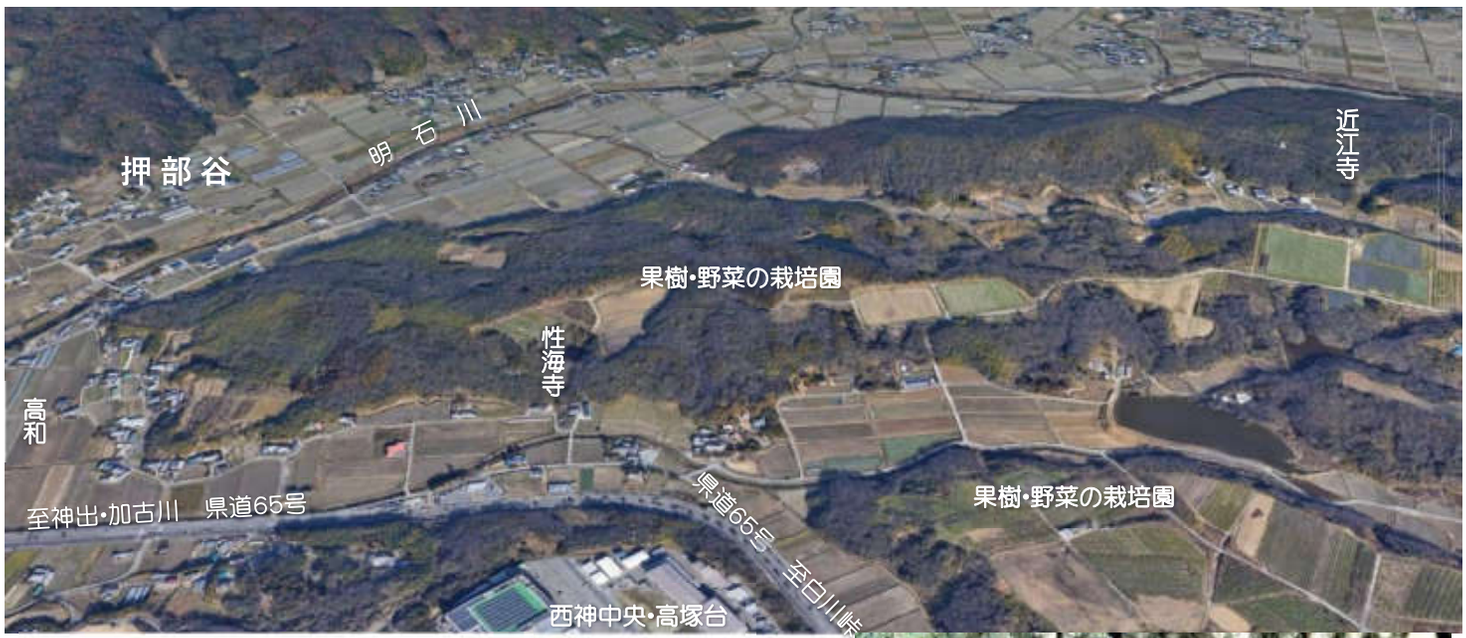

広大な丘陵地に広がるに西神戸ニュータウン・工業団地群の北側丘陵地の里を縫って　加古川・姫路へ結ぶ県道65号が伸びる。
海岸部から離れた神戸の裏街道です。
白川峠から15分ほど農業公園・西神ニュータウン入口から西へ坂道を下ると押部谷高和の田園地帯に　　東西に延びる狭い枝谷の出口　道に沿って北側に性海寺の里が見えてくる
両側を里山に挟まれ、田園地は狭く、google earth地図からは、両側の里山の中に広大な果樹・野菜の栽培園が広がっているのが見える。
神戸の里山の中に、こんなに大きな果樹・野菜栽培園が広がっているなど思いもよらず。　原チャリ走らして見つけた西神戸の近郊農業のスタイルの一つ。　それがまた、西神戸の里山のもう一つの顔・四季折々の景色を作っている。　当初はビックリでした。





西神戸　芽吹きの里山春景色　押部谷　性海寺の里で　2022.4.6.



西神戸　芽吹きの里山　パステルカラーに彩られた春景色　押部谷 性海寺の里で　2022.4.6.





里山の中に広がる果樹栽培園　今どんなふうになっているか　今日一番の楽しみ
扉があいていたので　スナップ撮りにそっと里山の中へ入れてもらう　2022.4.6.



性海寺の里山の斜面に広がる果樹・野菜の栽培園　2022.4.6
手前の白いのは「なし」　奥の薄ピンクは「桃」　今ちょうど花盛り。



「なし」の栽培地　　今ちょうど花盛り
性海寺の里山の斜面に広がる果樹・野菜の栽培園で　2022.4.6
。



性海寺の里山の斜面に広がる果樹・野菜の栽培園で　2022.4.6
「桃」の栽培地　　桃も今ちょうど花盛り.



野菜の植え付けも真っ最中
丘の奥に神出の里の雌岡山・雄岡山が顔をのぞかせている
性海寺の里山の斜面に広がる果樹・野菜の栽培園　2022.4.6.





性海寺の里山の斜面に広がる果樹・野菜の栽培園
丘の天辺で　野菜の植え付けの真っ最中　2022.4.6





性海寺の里山の斜面に広がる果樹・野菜の栽培園の天辺で　2022.4.6
遠く西神ニュータウンの建物群が顔をのぞかせている．



性海寺の里山の斜面に広がる果樹・野菜の栽培園　丘の天辺で　2022.4.6
遠く西神ニュータウンの建物群が顔をのぞかせている．



性海寺の里山の斜面に広がる果樹・野菜の栽培園で　2022.4.6
すっかり剪定されて枝だけになっているのは ブドウだろうか　それとも柑橘類？．





性海寺の里山の斜面に広がる果樹・野菜の栽培園　丘の天辺で　2022.4.6.
立ち並ぶ桃ノ木は今花盛り　栽培地をピンクに染める花盛り



性海寺の里山の斜面に広がる果樹・野菜の栽培園　丘の天辺で　2022.4.6.
立ち並ぶ桃ノ木は今花盛り　栽培地をピンクに染める花盛り



性海寺の里山の斜面に広がる果樹・野菜の栽培園　丘の天辺で　2022.4.6.
立ち並ぶ桃ノ木は今花盛り　栽培地をピンクに染める花盛り





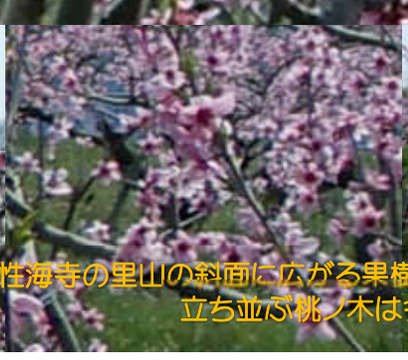



性海寺の里山の斜面に広がる果樹・野菜の栽培園　丘の天辺で　2022.4.6.
立ち並ぶ桃ノ木は今花盛り　栽培地をピンクに染める花盛り





果樹・野菜の栽培園が広がる里山を降りて、性海寺の里の田園へ　2022.4.6.



性海寺の里の田園地　奥へと続く里道　道に人影も見えて　春うらら
2022.4.6.





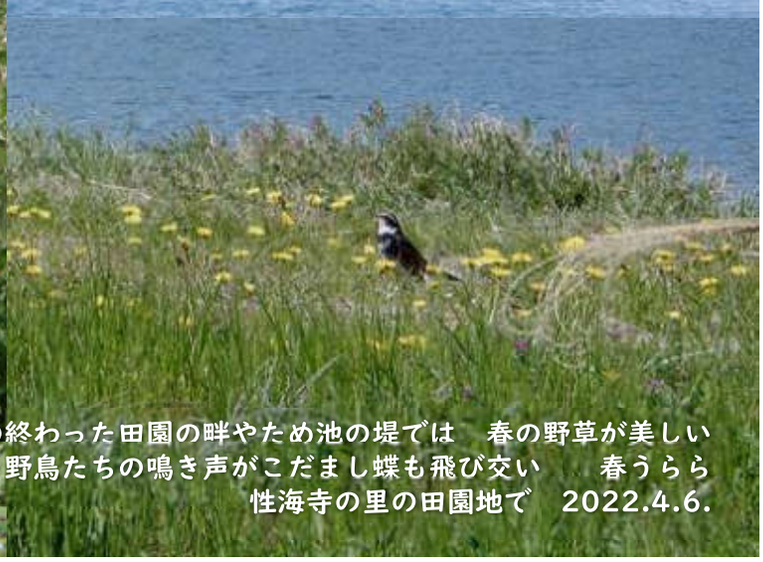

収穫の終わった田園の畔やため池の堤では　春の野草が美しい
野鳥たちの鳴き声がこだまし蝶も飛び交い　　春うらら
性海寺の里の田園地で　2022.4.6.



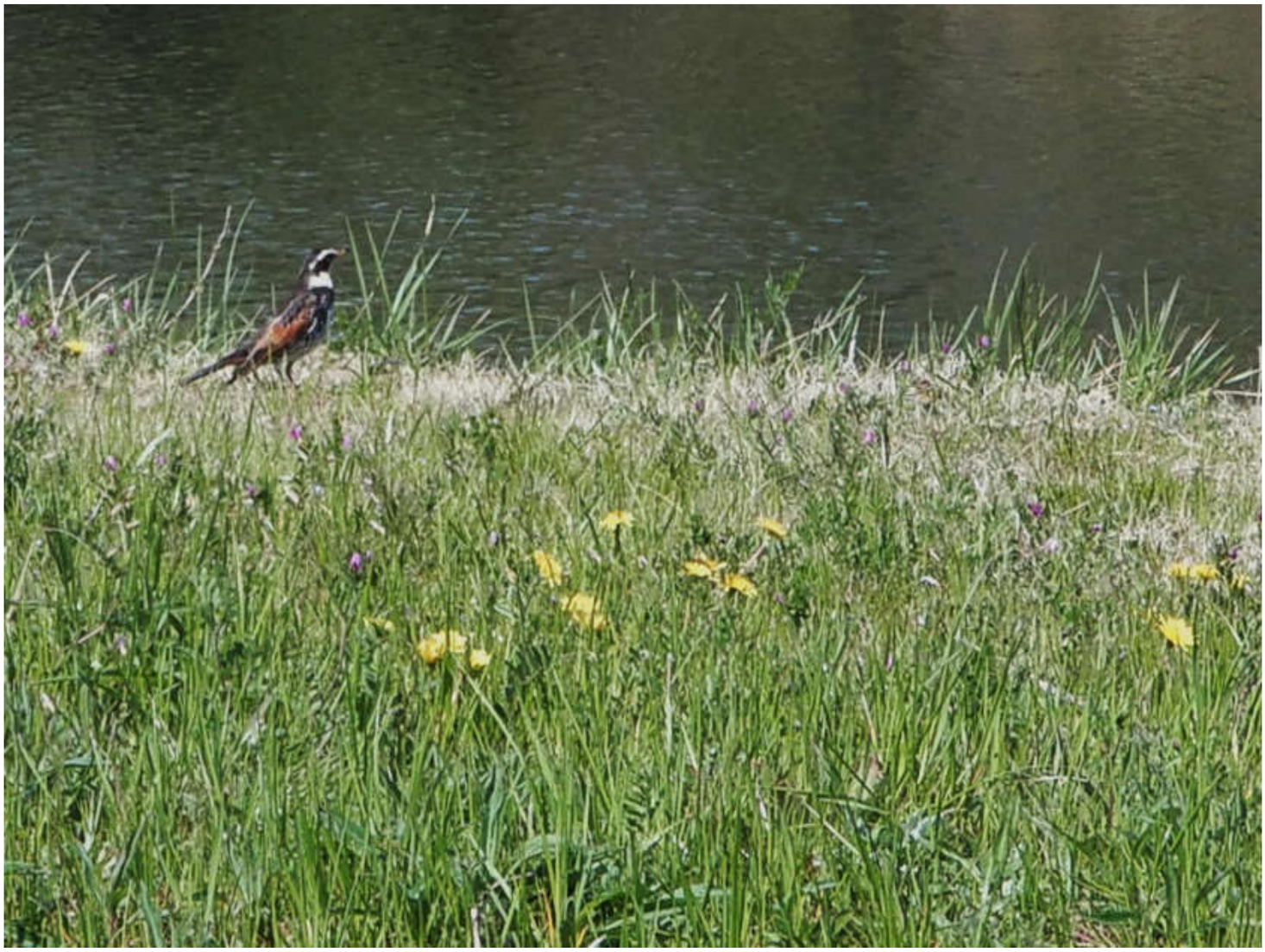



性海寺の里の田園地で　2022.4.6.


性海寺の里の田園地で　2022.4.6.


性海寺の里の田園地で　2022.4.6.



野池の縁より舞い飛ぶサギ???
一瞬　性海寺の里にも　コウノトリが飛来しているのか?と
2022.4.6.



性海寺の里の田園地で　2022.4.6.







押部谷 高和 性海寺の里で　　2022.4.6.

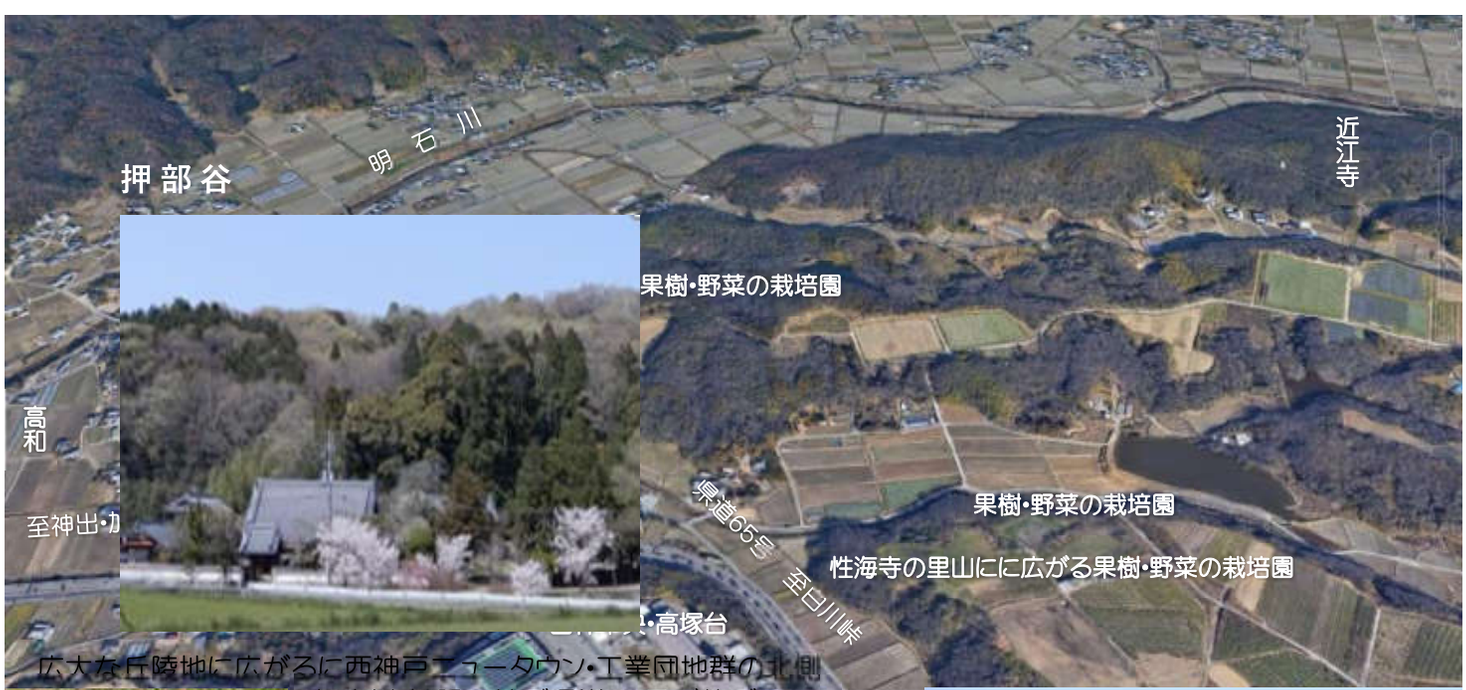







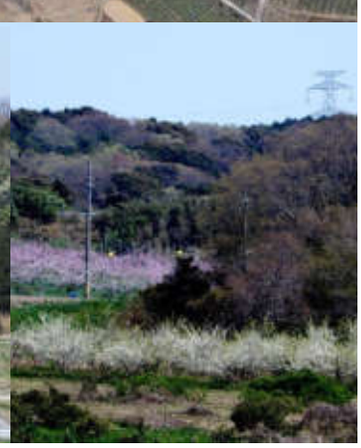

フルーツの大生産地　西神戸押部谷高和 性海寺の里の春景色　2022.4.7.

前日神出雌岡山のカタクリを訪ねる途中　通過中の押部谷 性海寺
芽吹きの里山の美しさに　帰りに訪ねればいいとそのまま通過して訪ねられず。
この性海寺の里山一帯はフルーツの大生産地　里から見えないが、山の斜面一帯に広がる栽培地
果樹の春の花見学も隠れた楽しみ。
自宅近くの四季折々訪ねる里の春景色　西神戸 近場の里の春景色もこんなに美しいと。
翌日のwalk　性海寺の里山を訪ねました。



押部谷　性海寺の里　芽吹きの里山を背にして桜咲くこの里のシンボル　性海寺　2022.4.6.

私の好きな西神戸芽吹きの里山の春景色　今年一番
また、毎年春一番　土筆取りに出かける里ですが、今年はコロナで訪ねられず。
性海寺で毎年節分に行われる伝統行事　性海寺の鬼踊りも懐かしい

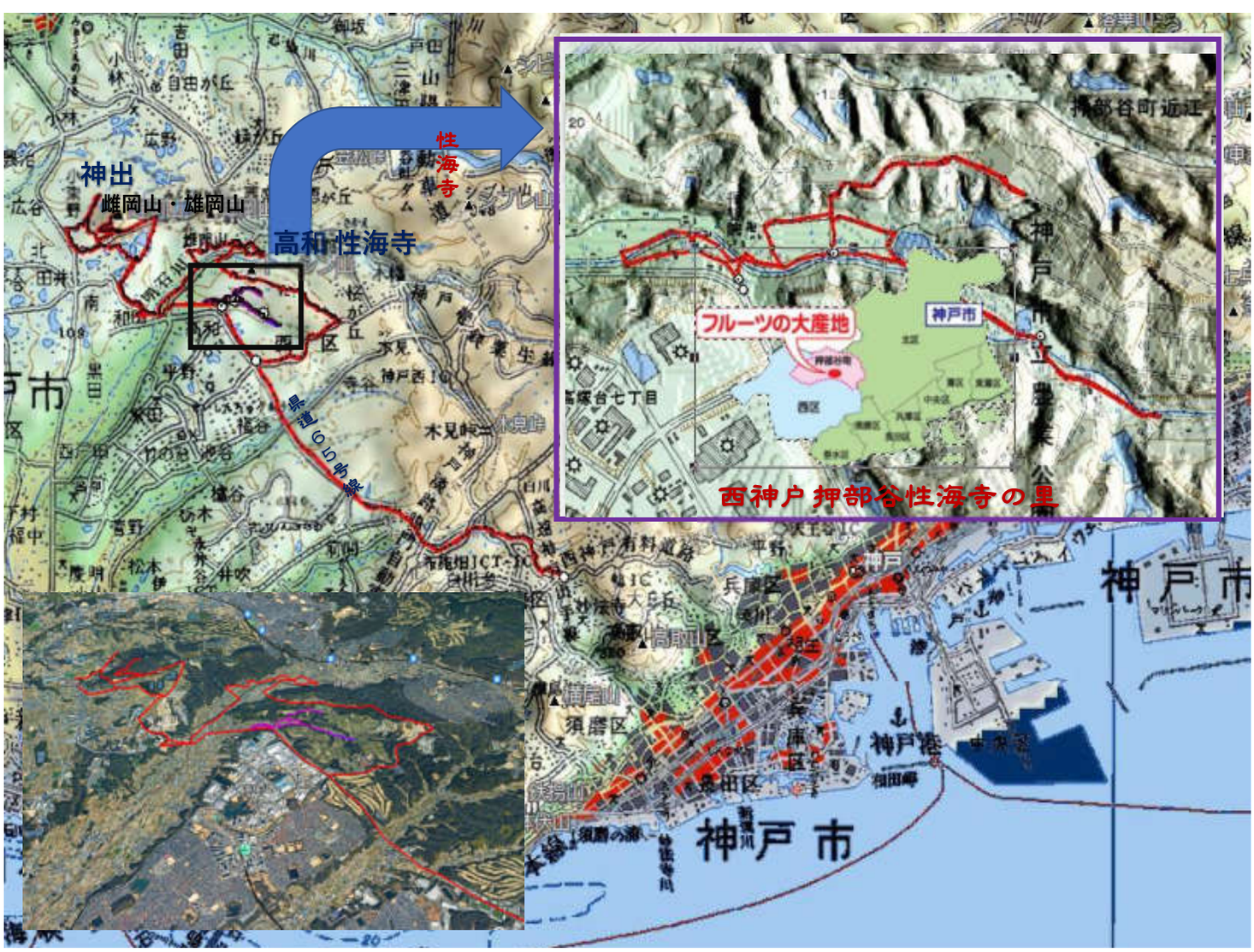

【風来坊】【スライド動画】【Photo Album 2022】
白川峠の北西 丘陵地が続く西神戸里山の春景色walk 原チャリで駆ける【2】

フルーツの大生産地　押部谷高和 性海寺の里の春景色　2022.4.7.

里山は芽吹き　桜咲く里も春作業　新生の息吹に満ちて　春うらら
素晴らしい里山の春景色　心も晴れ晴れ、西神戸春の里歩きを楽しむ



2022.4.6.　神戸/三木線　我が家のすぐ北　白川峠の北西に広がる布施畑の里で

【風来坊】【スライド動画】【Photo Album 2022春】

白川峠の北西丘陵地を原チャリで駆ける 西神戸里山の春景色walk　2022.4.7

フルーツの大生産地押部谷高和 性海寺の里の春景色.

Web File : https://infokkkna2.com/ironroad2/2022htm/2022walk/22walk05.pdf
スライド動画 : https://infokkkna2.com/ironroad2/2022htm/2022walk/22walk05.mp4
Photo Album : https://infokkkna2.com/ironroad2/2022htm/2022walk/22walk05Photo.pdf





【風来坊】【Photo Album 】【スライド動画】

22walk06.pdf

2022 walk 【6】

【桜2022　Photo Album】
京都芽吹きの比叡山の山裾 八瀬の春絶景　2022.4.1.
&
神戸の街桜　宇治川　楠谷の桜　2022.4.5.

４月　桜が咲きだし、野山は芽吹いて素晴らしい春景色　コロナ蔓延も収束への兆しにほっと一息
人も野山も街も新生の息吹に満ちて　日々新らた
ポストコロナで迎える新時代 激変過酷な厳しい時代だと皆が言う。

ウクライナの厳しい状況・わが身に迫る老化高齢化　もう　ひとごとではない。
「コロナ対策と経済・雇用の回復へ 暮らし・雇用・経済の復興」に並行してもう待ったなし
「人類の危機地球温暖化の歯止め止め 低炭素社会への大転換」誰もが避けられぬ経験したことのない
「令和の産業革命 社会・経済の激烈な再編の時代」へのターニングポイント高齢者には足がすくむ新時代
もう 自分の時代でないと知りつつも、立ち止まっては居られない

毎年お届ける神戸からの桜便り　特に変わりはありませんが
待ちかねた桜満開　新生の息吹を胸一杯
厳しい現実が頭から離れないが、
God be with You!!　新しい時代を前向いて

2022年4月　from Kobe　Mutsu Nakanishi

PDF Photo Book　VIDEO mp4 動画

◆懐かしい私の応援歌　かつてのTVドラマ主題歌 「記念樹」のpage
元のホームページサイト　≪かつて訪れたことがある日本各地の一本桜≫
https://www.infokkkna.com/ironroad/2014htm/walk11/1405fkobe01.htm

比叡の山裾 八瀬の山桜
芽吹きの春の絶景







神戸の街桜
宇治川 楠谷　桜の散歩道







【桜2022　京都洛北 八瀬の桜　Photo Album】

芽吹きの比叡山の山裾 八瀬の春の絶景　2022.4.1.

新型コロナの蔓延防止が解かれてほっと一息　墓参りを兼ねて京都へ









京都　高野橋から眺める比叡山　八瀬の桜春景色　ケーブルで比叡山へ　2022.4.1.朝　高野橋で







桜　京都八瀬　2022.3.31.



山は芽吹いて新生の息吹に満ちる春の絶景

八瀬の春の絶景 2022.4.1.



芽吹きを迎えた比叡山麓の柔らかな緑の中に咲く桜の絶景
春がやってきたと感じる八瀬 何度も四季折々通う八瀬ですが、
初めての春景色です



高野川が流れ下る八瀬　2022.4.1
本年は芽吹きと桜の開花が一緒になって素晴らしい春の絶景です



桜 京都八瀬の春の絶景 2022.4.1.



八瀬の春の絶景　2022.4.1.



桜　京都八瀬　2022.3.31.







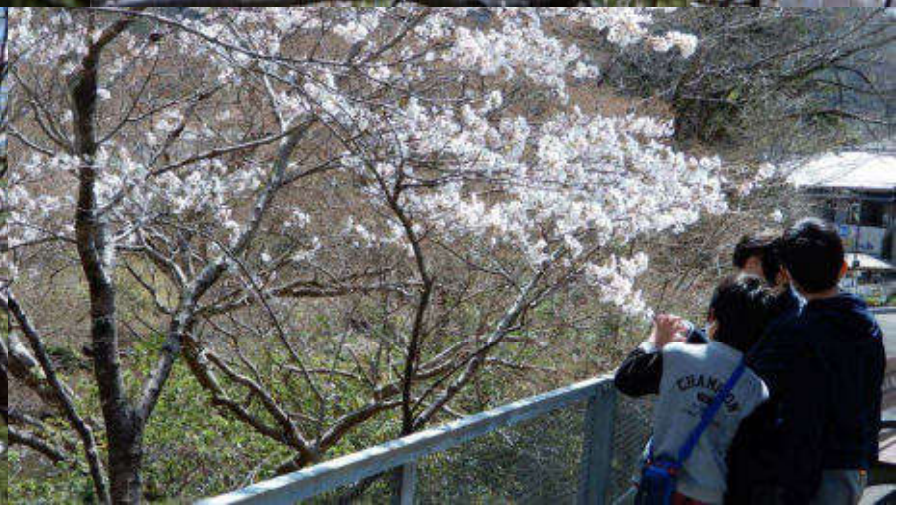



八瀬からケーブル・ロープウエイを乗り継いで比叡山へ 2022.4.1.
比叡山山頂駅横の展望所にあるオブジェ越しに見る京都の街 糺の森や御所が見えました



ロープウエイ駅の先端からは京都の街の北にそびえる愛宕山を背に京都市街地北部の街並みが見えました　ばあちゃんがよくあそんだという宝ヶ池や国際会議場も見えています



高野橋近辺　高野川堤の桜 2022.4.1.



高野橋周辺　高野川堤の桜 2022.4.1.



京都 比叡山を背に咲く高野川堤の桜　2022.3.31.



京都 高野川堤の桜　2022.3.31.

【　桜2022　Photo Album　】
神戸の街桜　宇治川　楠谷の桜　　2022.4.5.

コロナ禍の蔓延防止令が解除された４月５日　絶好の桜日和
ほっと一息　神戸の街に出ての桜見物に
樹勢回復加療中の神戸の一本桜奥平野の「舞桜」も眺めてきました

神戸の港の背　六甲 菊水山・再度山の山並 平野谷から流れた宇治川が神戸の街に出て楠谷を流れ下り、西に清盛の福原京 平野　南に楠木正成の湊川神社の歴史の街並を経て　神戸の港へ注ぐ
この歴史の街 平野・楠谷を流れ下る宇治川沿い約1.5kmには桜並木が続く散策路。神戸の街の素晴らしい街桜。神戸市民の愛する桜の散歩道。

また、この街を見下ろす奥平野浄水場(旧水の博物館)の丘には、
神戸の一本桜「奥平野の舞桜」が街を見下ろしていますが、
樹勢の衰えた舞桜の回復手術を機に残念ながら水の科学館は休止となり、
本年は桜満開の舞桜や眼下に広がる神戸の街・宇治川の桜の並木を眺めることはできませんが、毎年出かける宇治川堤の散歩道は健在。
今年も満開になった宇治川沿いの散歩道に出かけました

コロナ禍の蔓延防止令が解除された４月５日　絶好の桜日和
ほっと一息　神戸の街に出ての桜見物に

【桜2022　Photo Album】
神戸の街桜　宇治川　楠谷の桜 2022.4.5.

左に大倉山公園と宇治川に挟まれて川沿いを北に延びる静かな桜の散歩道
神戸の中心の街中 約1km続く静かな桜の散策路があります





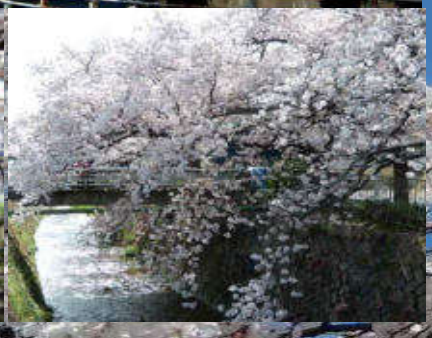







神戸の港の背　六甲 菊水山・再度山の山並 平野谷から神戸の街へ
楠谷を流れ下った宇治川が、西に清盛の福原京の街 平野　南に楠木正成の湊川神社の歴史の街並を経て神戸の港へ注ぐ
この歴史の街 平野・楠谷を流れ下る宇治川沿い約1km続く桜の散策路
神戸の街の素晴らしい街桜です
また、この街を見下ろす奥平野浄水場(旧水の博物館)の丘には
神戸の一本桜「奥平野の舞桜」が街を見下ろす
神戸市民の愛する桜の散歩道。



神戸の街桜　宇治川　楠谷の桜　2022.4.5.
左に大倉山公園と宇治川に挟まれて川沿いを北に延びる静かな桜の散歩道
神戸の中心の街中にこんな静かなさくらの散策路があります
知る人ぞ知る散歩道　今年もゆっくりと桜散策できました



神戸の街桜　宇治川　楠谷の桜　2022.4.5.　　正面奥に菊水山のアンテナ塔が見えている


神戸の街桜　宇治川　楠谷の桜　2022.4.5.

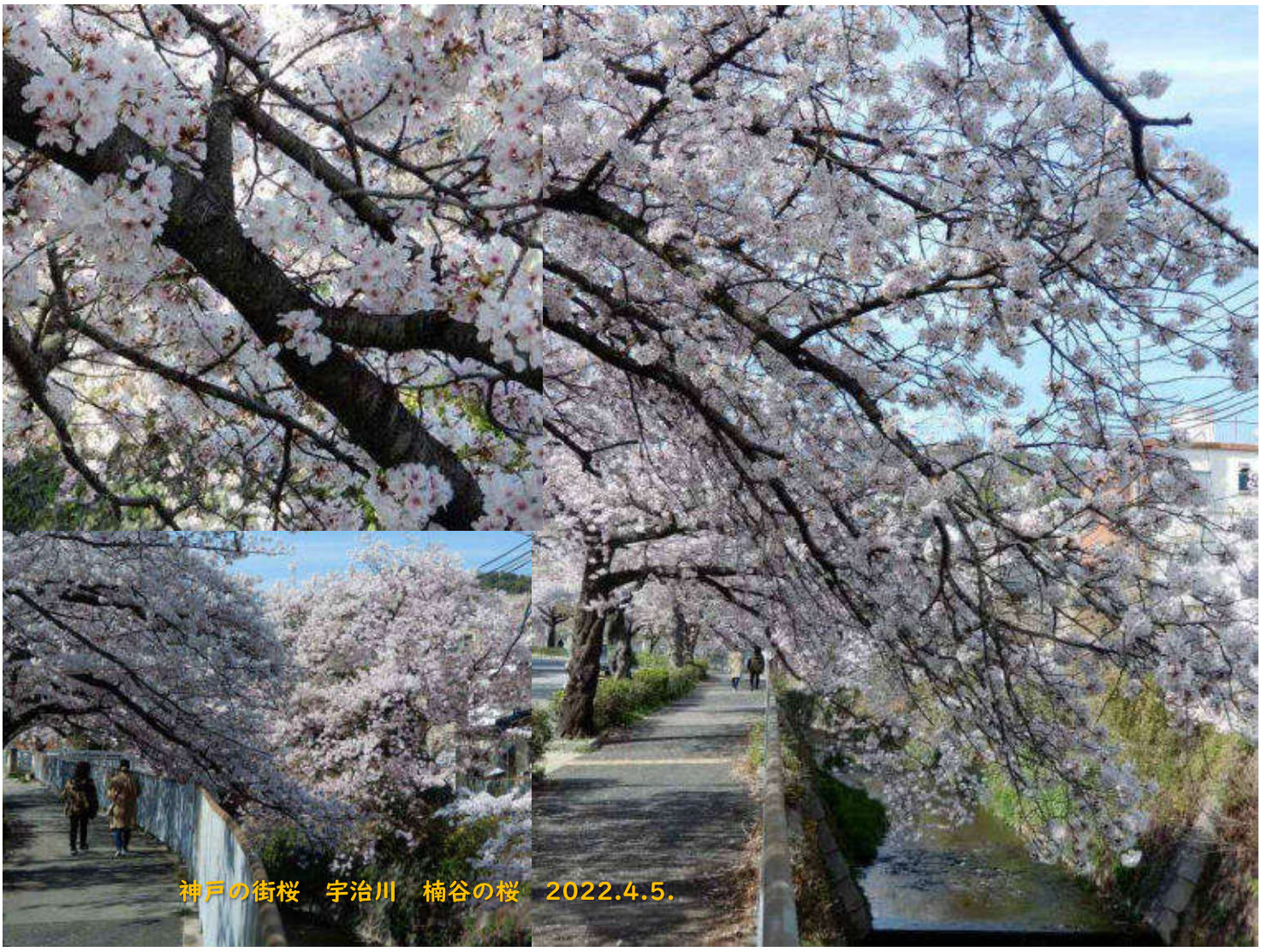
神戸の街桜　宇治川　楠谷の桜　2022.4.5.


神戸の街桜　宇治川　楠谷の桜　2022.4.5.

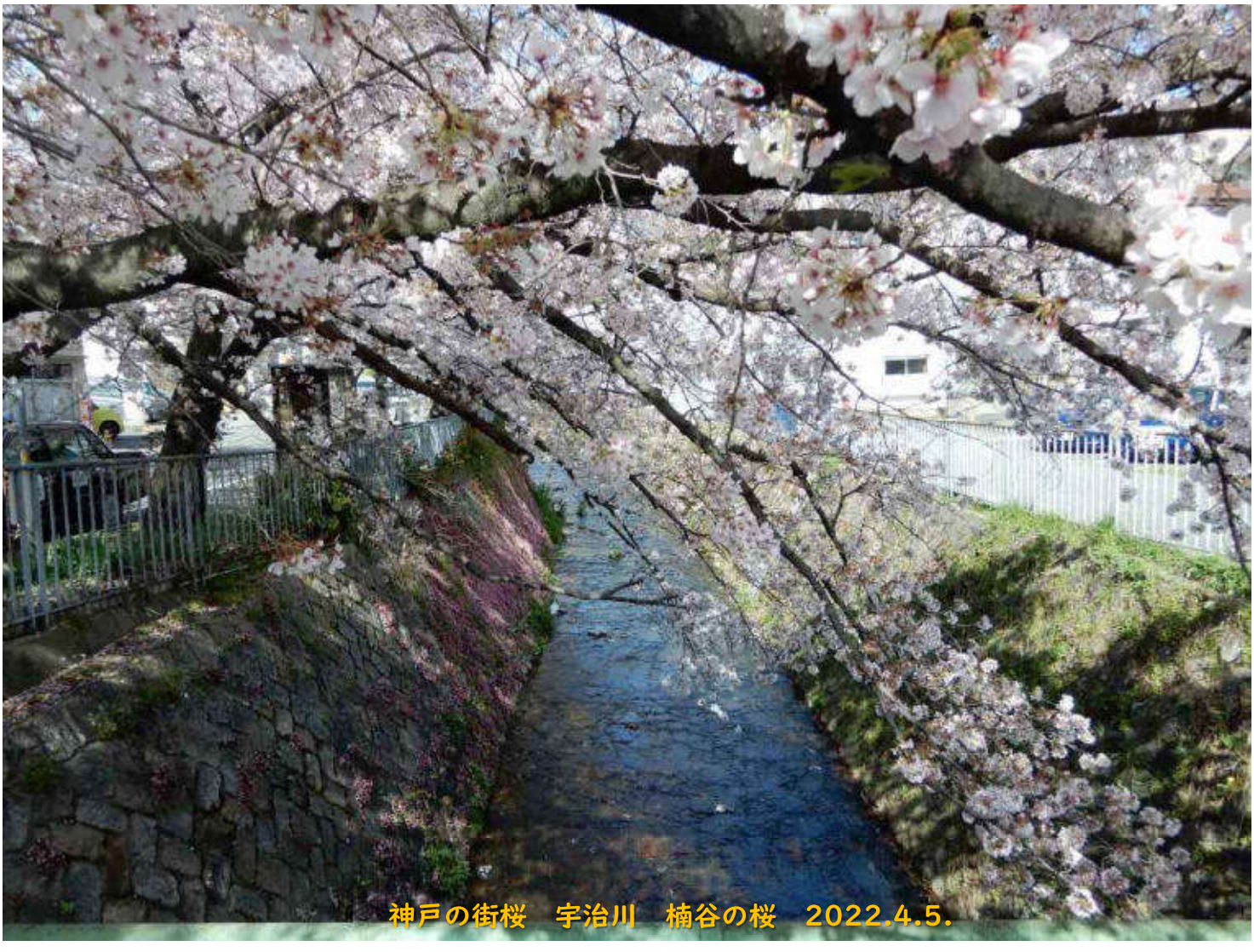
神戸の街桜　宇治川　楠谷の桜　2022.4.5.



神戸の街桜　宇治川　楠谷の桜　2022.4.5.



神戸の街桜　宇治川　楠谷の桜　2022.4.5.



神戸の街桜　宇治川　楠谷の桜　2022.4.5.



宇治川楠谷のすぐ上の丘　休止となった水と科学の博物館　2022.4.5.



樹勢回復加療3年目の神戸奥平野の舞桜　2022.4.5.
美しい舞姿を見られるまでにはもう少しかかりそうです



神戸の街桜　宇治川　楠谷の桜　2022.4.5.
宇治川公園では　家族ずれや若者たち
コロナ禍のひと時を輪になって楽しんでいました

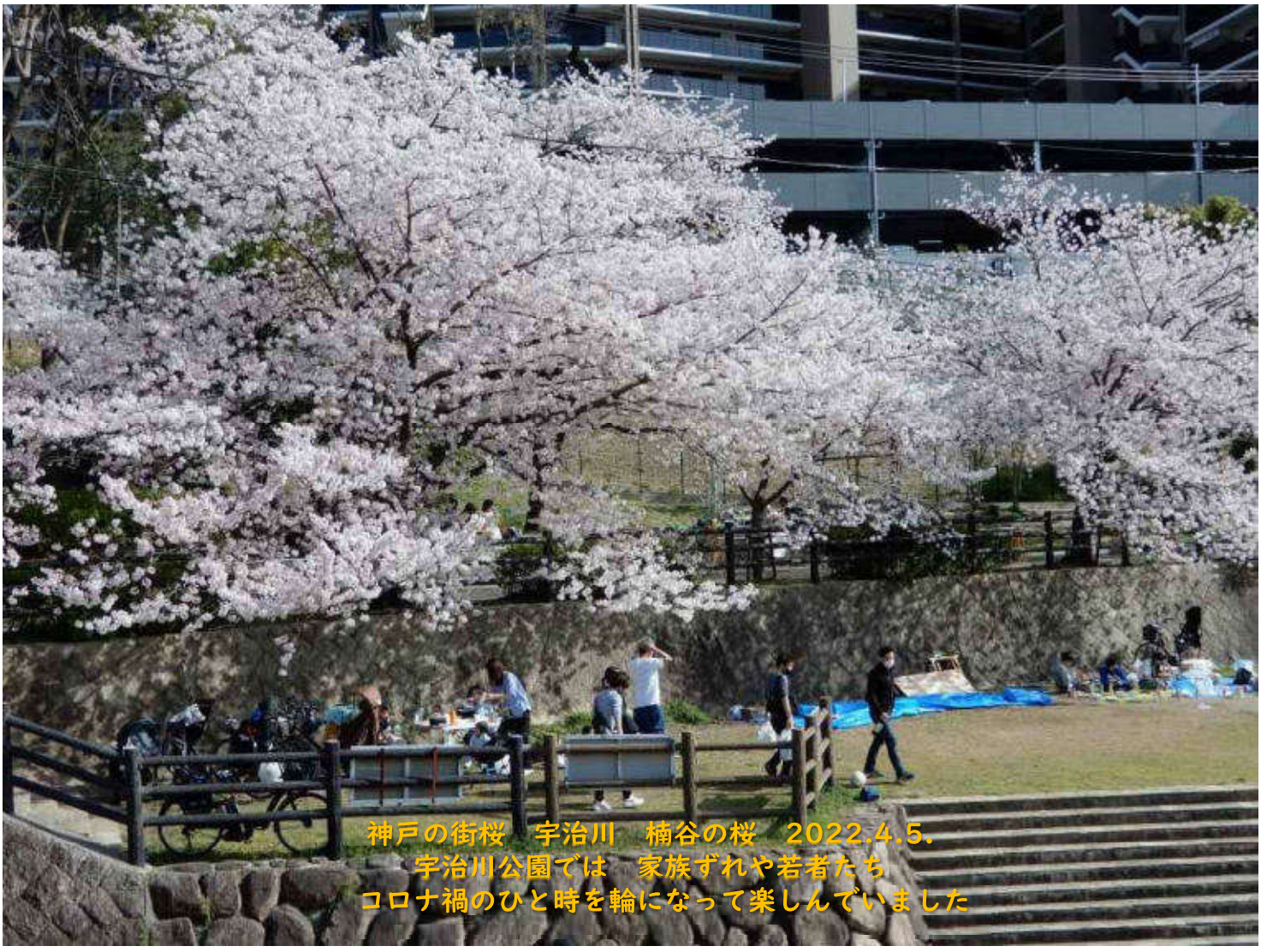

神戸の街桜　宇治川　楠谷の桜　2022.4.5.
宇治川公園では　家族ずれや若者たち
コロナ禍のひと時を輪になって楽しんでいました



桜の花をついばみに 野鳥たちもやってきて、その鳴き声も心地よい
神戸の街桜　宇治川　楠谷の桜　2022.4.5.


桜の花をついばみにきた 野鳥たち
神戸の街桜　宇治川　楠谷の桜　2022.4.5.


桜の花をついばみにきた 野鳥たち
神戸の街桜　宇治川　楠谷の桜　2022.4.5.


神戸の街桜　宇治川　楠谷の桜　2022.4.5.


神戸の街桜　宇治川　楠谷の桜　2022.4.5.



神戸の街桜　宇治川　楠谷の桜　2022.4.5.



神戸の街桜　宇治川　楠谷の桜　2022.4.5.






自宅のある妙法寺若草の丘で　2022.4.16.


自宅のある妙法寺若草の丘で　2022.4.16.



芽吹いた高取山山腹に点々と散らばる桜
自宅のある妙法寺若草の丘で　2022.4.16.



高倉山山上で　2022.4.9.









5年ぶり国内各地を飛行中の飛行船、神戸の空に　2022.4.9.
「新スーパードライ号」関東・北海道にも登場するという

飛行船「新スーパードライ号」は、4月5日(火)から4月10日(日)に神戸拠点に関西エリア、4月14日(木)から4月17日(日)に佐賀空港を拠点に九州エリア、4月22日(金)から4月26日(火)に千葉・野田市木野崎地を拠点に関東エリア、4月29日(金)から5月1日(日)に岩手県一関市を拠点に仙台など東北エリア、5月10日(火)に北陸エリア、5月13日(金)から5月15日(日)に名古屋エリアをめぐります。
その後も関東、北海道での飛行が予定されています。

神戸空港を飛び立ち、神戸の街の上を飛ぶ飛行船　港から高倉山を越えていきました
4月9日の高倉山から旗振り山のwalk　高倉山の上で眺めました。翌日インターネットニュースで飛行船の正体がわかりました



巻雲(すじ雲)が流れる春の空　清々しい気分に

4月　桜が咲きだし、野山は芽吹いて素晴らしい春景色　コロナ蔓延も収束への兆しにほっと一息
人も野山も街も新生の息吹に満ちて　日々新らた
ポストコロナで迎える新時代　激変過酷な厳しい時代だと皆が言う。

ウクライナの厳しい状況・わが身に迫る老化高齢化　もう　ひとごとではない。
「コロナ対策と経済・雇用の回復へ　暮らし・雇用・経済の復興」に並行してもう待ったなし
「人類の危機地球温暖化の歯止め止め　低炭素社会への大転換」
誰もが避けられぬ経験したことのない「令和の産業革命　社会・経済の激烈な再編の時代」へ
高齢者には足がすくむ新時代
もう　自分の時代でないと知りつつも、立ち止まっては居られない

【桜2022　Photo Album】
京都芽吹きの比叡山の山裾 八瀬の春絶景　2022.4.1.
&
神戸の街桜　宇治川　楠谷の桜　　2022.4.5.

毎年お届ける神戸からの桜便り　特に変わりはありませんが
待ちかねた桜満開　新生の息吹を胸一杯
厳しい現実が頭から離れないが、
God be with You!!　新しい時代を前向いて

2022年4月　from Kobe　Mutsu Nakanishi

PDF Photo Book　mp4 VIDEO 動画

桜便り2202
京都八瀬の山桜&神戸の街桜　宇治川楠谷の桜
1. 芽吹きの比叡山山裾 春絶景2022.4.1.
2. 神戸の街桜 宇治川楠谷の桜2022.4.5.

参考

春の息吹を　日本各地の桜のスライド動画で　桜を眺めるといつも口づさむ歌がある
かつて訪ねた桜の古いスライド動画ですが、毎年掲載を楽しみにしています。
この動画とBGMが好きで、私に取ってはこれを見るのも春の息吹の楽しみです
【スライド動画】満開の花をつけた枝を精一杯広げ、日本各地で郷を見下ろす一本桜





人それぞれに思い出　桜を眺めるといつも　口づさむ歌がある
懐かしい私の応援歌　かつてのTVドラマ主題歌　「記念樹」
「桜の苗が大きく育つ頃　僕らはみんな　大人になるんだ・・・・・・」

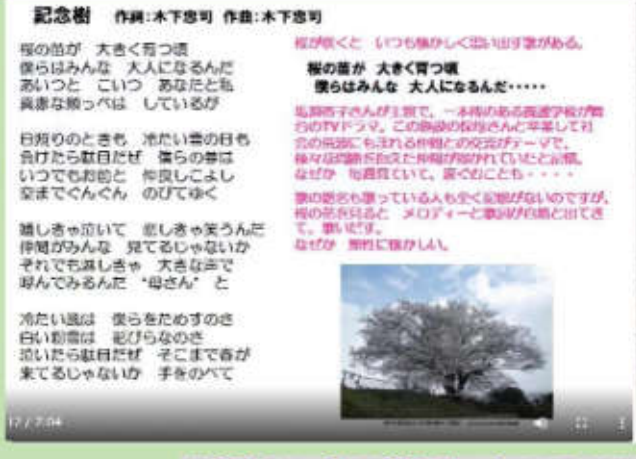



◆懐かしい私の応援歌　かつてのTVドラマ主題歌　「記念樹」のpage
元のホームページサイト　<<かつて訪れたことがある日本各地の一本桜>>
https://www.infokkkna.com/ironroad/2014htm/walk11/1405fkobe01.htm

上記リンクをクリックしてください　日本各地の一本桜のスライド動画が開きます

西神戸山麓バイパス　伊川谷 小寺の里で 春のれんげ畑を探す　2022.4.9.

伊川谷小寺の里田園-長坂越-西高塚山ハイキング道-学園都市-総合運動公園

by Mutsu Nakanishi





PDF Photo Book　VIDEO MP4 動画



西神戸山麓バイパス伊川谷 小寺の里で 春のレンゲ畑を探す

南の高倉山から眺め北側　学園都市小束山の高塚山遠望
背後遠くに神出 雌岡山 雄岡山が見えている

家内が西神戸朝霧での集まりに行くという
先日 神出と性海寺の里で小さなレンゲ畑を見つけましたので、
車に便乗して小寺の里に降ろしてもらって　広い田園地帯に広がレンゲ畑を探す
家内は何度も車で通るが、車窓からは見られないという。
ひょっとして・・・・・



西神戸山麓バイパス　伊川谷 小寺の里で 春のれんげ畑を探す　2022.4.9.

伊川谷小寺の里田園–長坂越–西高塚山ハイキング道–学園都市–総合運動公園













山麓バイパスを西へ走って伊川谷小寺の里の入口で降ろしてもらって小寺の集落を南へ抜けると広大な田園が広がっている。毎週末　朝市で　四季折々お米や野菜・果物等世話になる小寺の里　「レンゲ畑など今年も見なかったよ」と家内は言うのですが・・・・

山麓バイパスから伊川谷の東側の丘に沿って南へ広がる小寺の集落を抜けると広大な田園地帯
丘に沿って南へ歩いて目を凝らすと、田園の中央に薄ピンクの田が見えました。



伊川谷小寺　春の田園地帯
少しですが、レンゲの花が咲いている田から北の小寺集落を遠望　2022.4.9.
伊川谷でレンゲの花に会えたのは随分久しぶり。
ほかの野草と一緒に咲いているレンゲの花も美しい
先日　山麓バイパス北側の太山寺の田園を歩いたのですが、レンゲの花見つけられずでした。



伊川谷小寺　春の田園地帯で　野草と混じって咲くレンゲの花　2022.4.9.



伊川谷小寺　春の田園地帯で　2022.4.9.
このため池の南に田全体を薄ピンクにしている田が見えた。レンゲ畑かどうか　よくわかりませんが、
一旦広い道へ出て、田の畔を縫ってピンクの畑に南へ



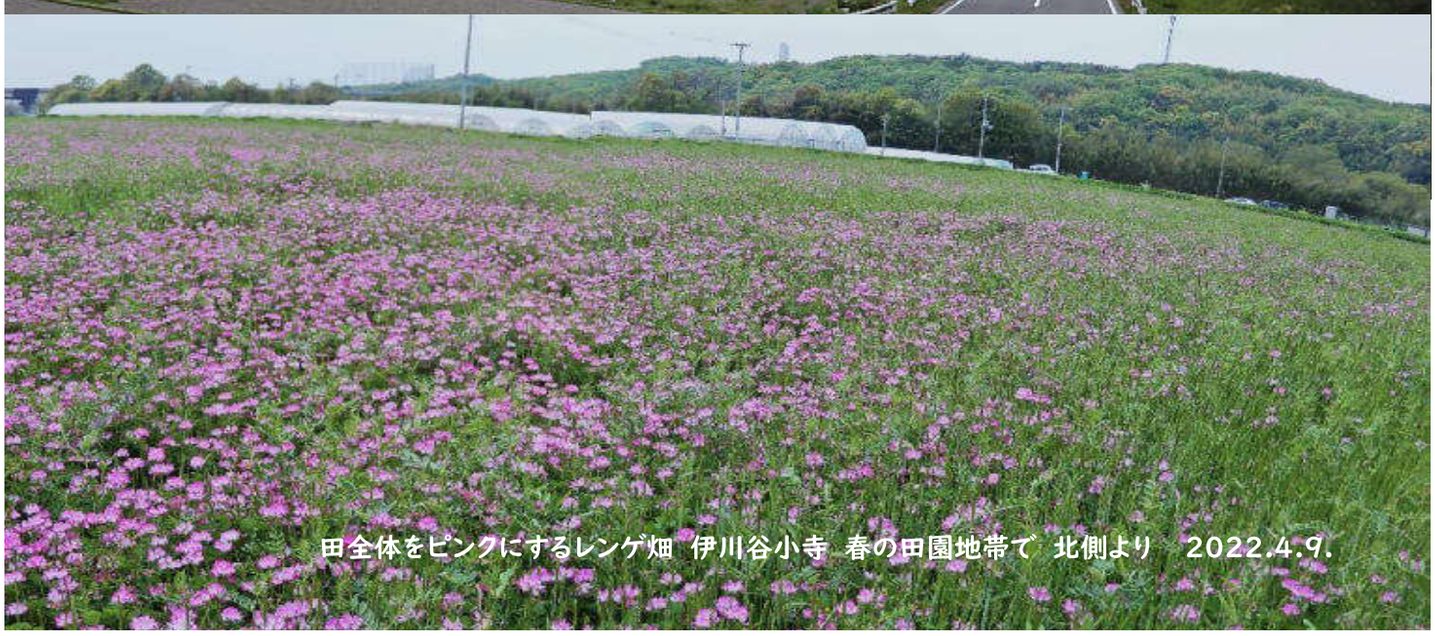

田全体をピンクにするレンゲ畑　伊川谷小寺　春の田園地帯で　北側より　2022.4.9.



田全体をピンクにするレンゲ畑　伊川谷小寺　春の田園地帯で　2022.4.9.



田全体をピンクにするレンゲ畑　伊川谷小寺　春の田園地帯で　北側より　2022.4.9.



田全体をピンクにするレンゲ畑　伊川谷小寺　春の田園地帯で　東側より　2022.4.9.



田全体をピンクにするレンゲ畑　伊川谷小寺　春の田園地帯で　2022.4.9.
レンゲに群れ来る蝶を写真にと思うのですが、飛ぶのが早くて ダメでした
わずかに一枚



蓮華草・レンゲソウ
春の田園・野原をピンクの花でいっぱいに

花かんざしのかわいいチビさん
あの山越えて　野を越えて　やってきたのよ・・・
春の出会いは　いくつになってもうれしい

花言葉は「心が和らぐ」「幸福」



田全体をピンクにするレンゲ畑　伊川谷小寺　春の田園地帯で　2022.4.9.



伊川谷小寺　春の田園地帯で　2022.4.9.
ピンクの花が咲き乱れるお花畑に寝転んで、うれしいひと時でした

帰りは、南の長坂を東に越えて西高塚山の山裾を帰ろうと阪神高速高架下へ
すぐ横に高架沿いの広い道とは別に山へ入る道　はいったことないなぁ・・・と
どっちにしろ高塚山の尾根越え道　どこかに出るやろと山に入る



長坂越の入口　広い道のすぐ横から、里山へ入る山道へ　2022.4.9.
小寺集落の生活道路　と思いましたが、雑木林と竹林の続く山道が
まっすぐ東へ　視界が開けた農場の入口でストップ。
脇道もなかったので、元の入口まで
竹林のあちこちでタケノコが頭を出していました
小寺。の朝市にもタケノコが出ることがあり、この周辺がそうかもしれま
ですが、全く人の気配のない道でした



長坂越の入口　広い道のすぐ横から、里山へ入る山道で　2022.4.9.　タケノコがいっぱい顔を出していました

長坂越 広い高速道路沿いの高架道 出口はよく知る学園都市小東山 学園南IC 2022.4.9.
この南はかつてのゴルフ場 新しい住宅地やコストコ・ニトリ等大型商業施設が立ち並ぶ
ふと高架下をみると新幹線が駆けてゆく 名谷から南西へカーブして、伊川谷から明石へ抜けていく





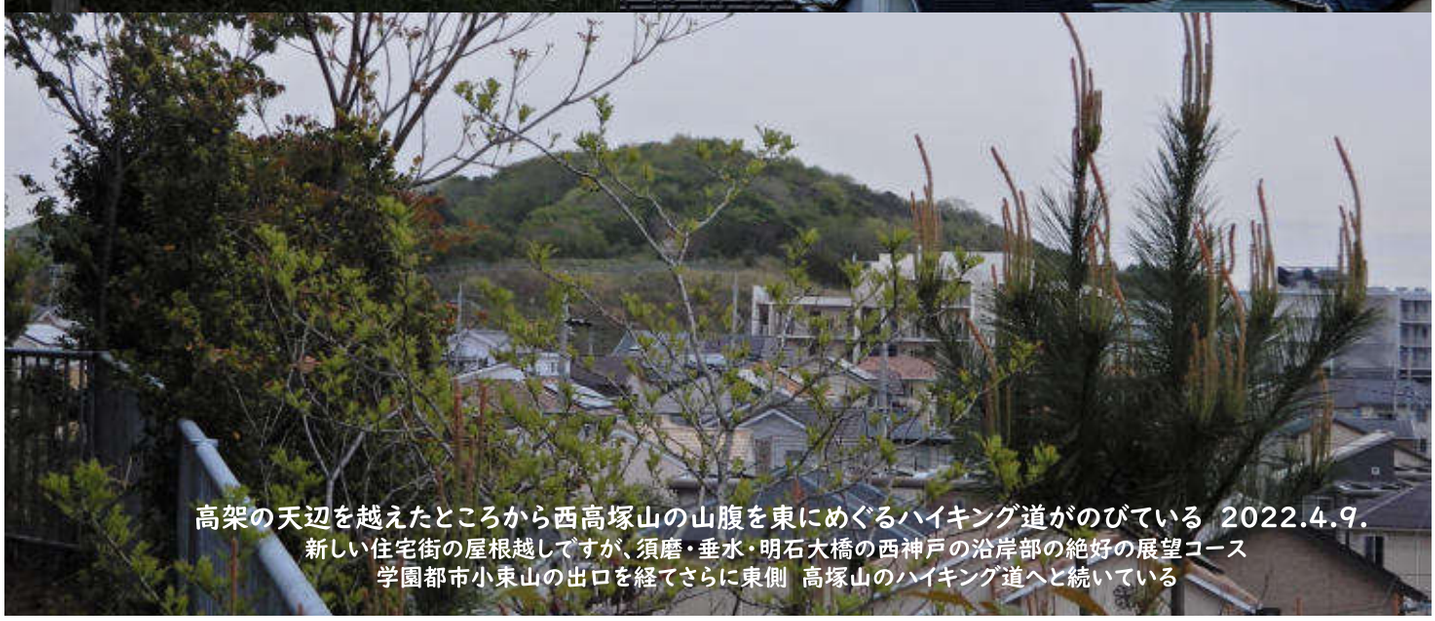

高架の天辺を越えたところから西高塚山の山腹を東にめぐるハイキング道がのびている 2022.4.9.
新しい住宅街の屋根越しですが、須磨・垂水・明石大橋の西神戸の沿岸部の絶好の展望コース
学園都市小東山の出口を経てさらに東側 高塚山のハイキング道へと続いている





西高塚山の山腹を東にめぐるハイキング道で 2022.4.9.
正面に明石大橋を正面に 東 大阪湾側 西 播磨灘側 淡路島全体が眺められる
またその西 播磨灘には霞の中に 春霞の中 ぼんやりと男鹿島ほか家島群島が見えている



西高塚山の山腹を東にめぐるハイキング道 学園都市出口周辺へ 2022.4.9.
東に須磨アルプス 横尾山から須磨海岸に延びる高倉山・鉄拐山・旗振り山・鉢伏山の西六甲西端部が眺められる



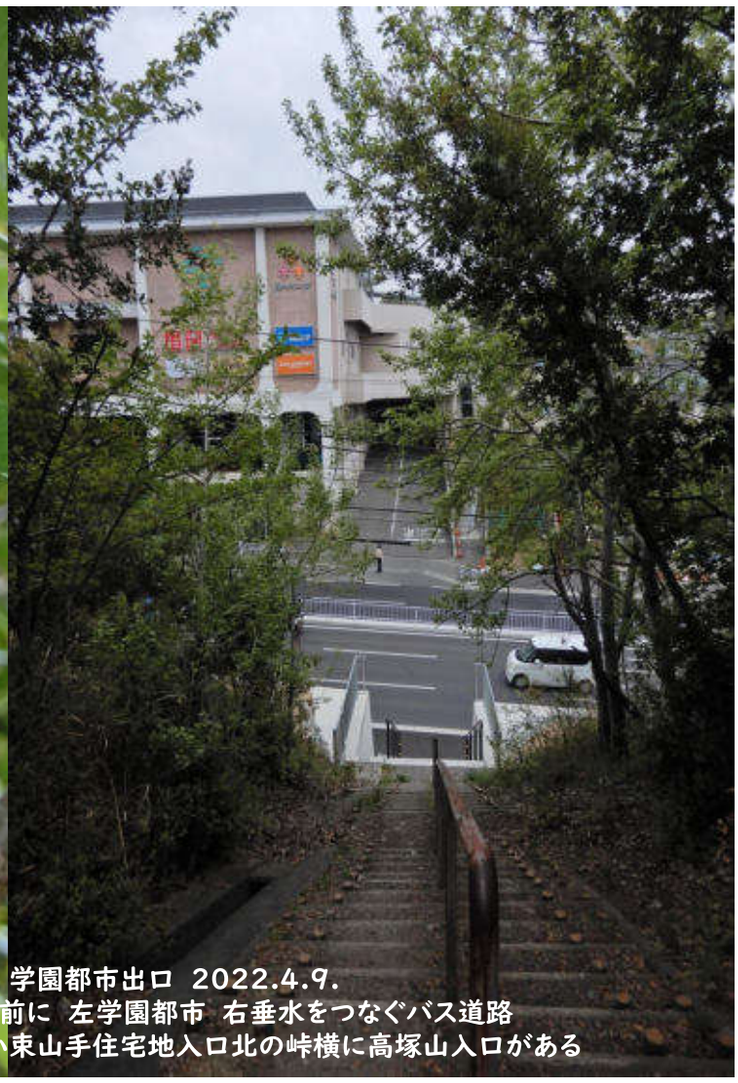

西高塚山の山腹を東にめぐるハイキング道　学園都市出口　2022.4.9.
学園都市小東山手の商業施設ブランチの前に　左学園都市　右垂水をつなぐバス道路
ハイキングロードはこの道の向こう左手　小東山手住宅地入口北の峠横に高塚山入口がある







高塚山の山腹を東にめぐるハイキング道　学園都市入口　2022.4.9.
小東山手の住宅地入口北の峠横に高塚山入口がある







学園都市駅周辺　2022.4.9.
バス道路を北へ　学園都市駅前へ　　目的は久しぶりにマクドで　お茶してから帰る



学園都市駅周辺　　山麓バイパス沿い東へ総合運動公園への遊歩道　2022.4.9.
もうサツキが咲き始め　南側のサツキは神戸外大の高い緑の生垣で陽が差さないのか、遅れている









神戸総合運動公園駅周辺　正面に須磨アルプス 横尾山
新幹線がトンネルから出てくるのを一枚と思いましたが、今日もダメ　粘り切れず



神戸総合運動公園駅周辺　今日は平日 イベントがないので静かなもの 2022.4.9.



蓮華草・レンゲソウ
春の田園・野原をピンクの花でいっぱいに

花かんざしのかわいいチビさん
あの山越えて 野を越えて やってきたのよ・・・
春の出会いは いくつになってもうれしい

花言葉は「心が和らぐ」「幸福」



【Photo Album 2022春】

西神戸伊川谷　蓮華草・レンゲソウ　春の田園・野原はピンクの花でいっぱいに

小寺の里で 春のれんげ畑を探す　2022.4.9.

伊川谷小寺の里田園-長坂越-西高塚山→ハイキング道-学園都市-総合運動公園

Photo Book　https://infokkkna2.com/ironroad2/2022htm/2022walk/22walk07.pdf

VIDEO　https://infokkkna2.com/ironroad2/2022htm/2022walk/22walk07.mp4







22walk08.pdf

芽吹きから新緑へ 三つ葉ツツジ散策

毎日の散歩道 2022.4.9. & 4.17.

快晴で 心地よい春の午後
ミツバツツジの咲く西六甲縦走路へ
高倉山－鉄拐山-旗振り山

縦樹木に包まれた山腹には ピンクの三つ葉ツツジが満開に
鉄拐山～旗振り山の登山道沿いに咲くミツバツツジ
今年も美しい出会いに
三つ葉ツツジの花言葉「節制」・「抑制のきいた生活」と
花言葉は調べてもすぐわすれるのですが・・
芽吹きの緑に薄ピンクの花を見上げては「ふむ・ふむ」と

山から見る大阪湾・須磨の浦も春の霞が漂って春の絶景
思いがけず高倉山を越えて飛行船
これを見るのも何年ぶりだろうか
思わず孫にLineで知らせました





VIDEO mp4 動画　PDF Photo Book　PDF Web Book





芽吹きから新緑へ　今日は三つ葉ツツジ咲く西六甲縦走路を歩く
2022.4.9.　横尾道から　新緑の高倉山-鉄拐山-旗振り山をながめる



2022.4.9.　芽吹きから新緑へ　新緑の横尾道



高倉山〔おらが山〕から眺める鉄拐山





2022.4.9.　芽吹きから新緑へ　いつもの高倉台登り口から高倉山上遊歩道へ

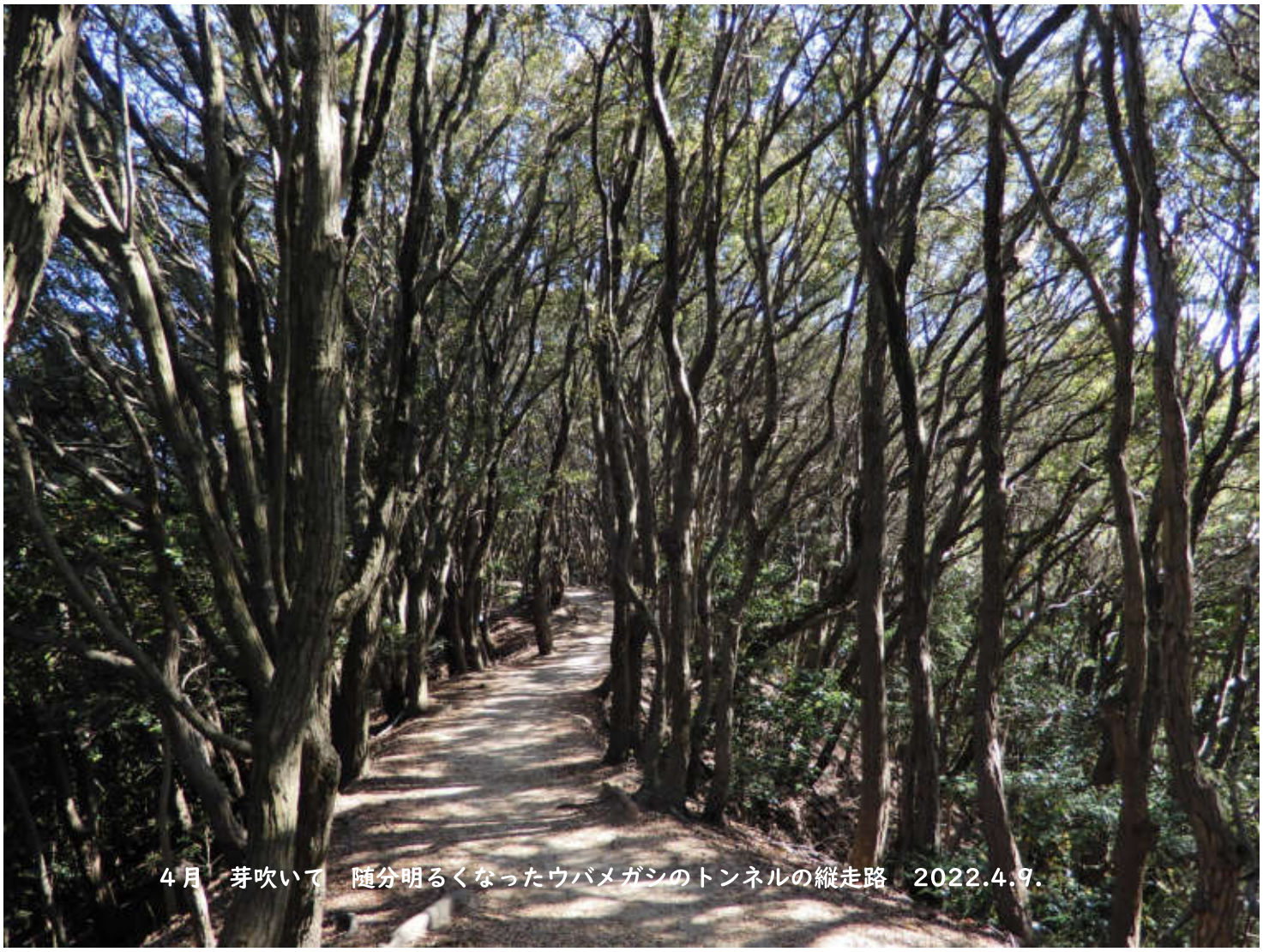

４月　芽吹いて　随分明るくなったウバメガシのトンネルの縦走路　2022.4.9.



山は芽吹きから新緑へ　ミツバツツジが山腹に　　2022.4.9.　旗振り山への縦走路で



高倉山と鉄拐山の鞍部　崩落した谷がきれいに修復　2022.4.9.
工事後初めて　谷のはるか向こうに須磨海岸が見える

■　縦走路の三つ葉ツツジ散策
鉄拐山を巻いて　旗振り山へ



鉄拐山の登り口周辺　巻き道のミツバツツジ　2022.4.9.　旗振り山への縦走路で
今日は鉄拐山山上への階段を登らず 鉄拐山を巻いて　そのまま縦走路を西へ
毎年眺める鉄拐山山腹のミツバツツジ縦走路　芽吹いた西六甲縦走路の春を演出してくれる

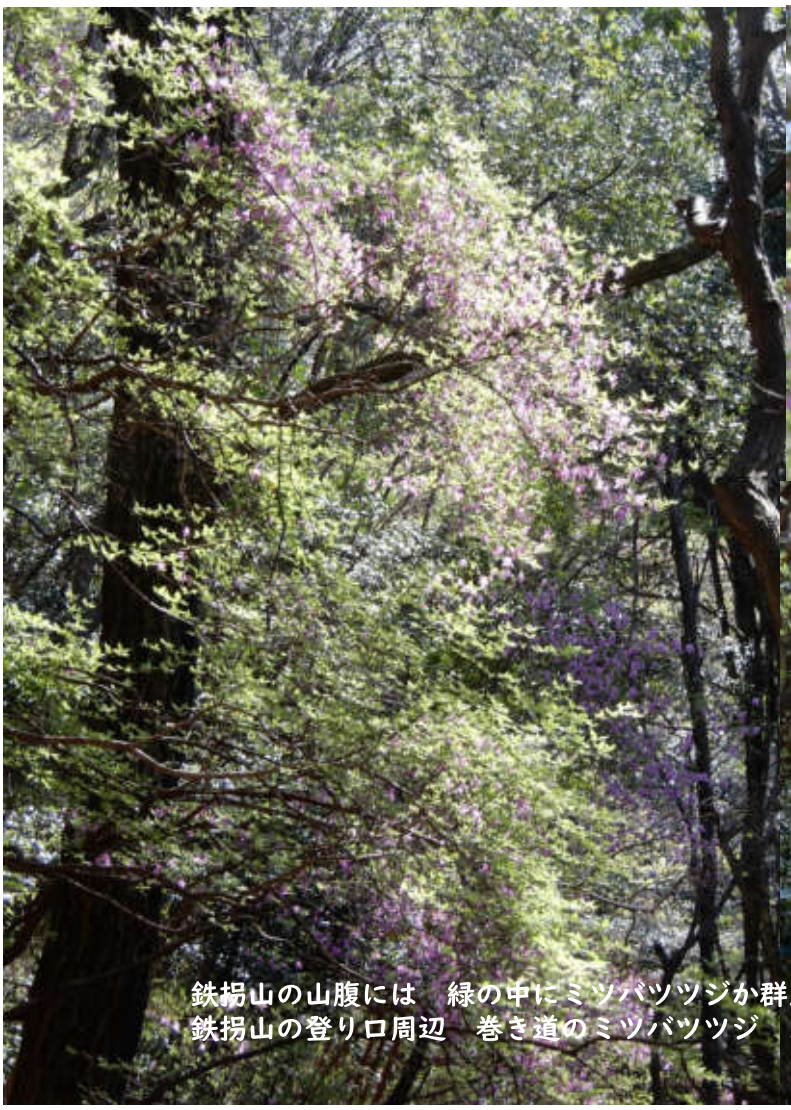





鉄拐山の山腹には　緑の中にミツバツツジか群生　素晴らしい春景色
鉄拐山の登り口周辺　巻き道のミツバツツジ　2022.4.9.　旗振り山への縦走路で



鉄拐山の登り口周辺　巻き道のミツバツツジ　2022.4.9.　旗振り山への縦走路で



鉄拐山山腹　ミツバツツジ　2022.4.9.　旗振り山への縦走路で



2022.4.9.　芽吹きから新緑へ　鉄拐山を巻いて旗振り山へ
心なしか　ミツバツツジが咲いて　ウバメガシのトンネルも明るい



ミツバツツジのトンネル　　2022.4.9.　旗振り山への縦走路で



ミツバツツジのトンネル
2022.4.9.　旗振り山への縦走路で



見上げるミツバツツジ　　つぼみをいっぱいつけて　2022.4.9.　旗振り山への縦走路で



ミ2022.4.9.　ツバツツジ　旗振り山への縦走路で



見上げるミツバツツジ　　つぼみをいっぱいつけて
2022.4.9.　旗振り山への縦走路で



ぱっと視界が開けて　旗振り山山頂　2022.4.9.　　スマホからヤマスタンプ採取
春の霞に浮かぶ明石大橋と淡路島　素晴らしい春らしい光景に出会えました



春の霞に浮かぶ明石大橋と淡路島　明石海峡春の絶景　旗振り山山頂　2022.4.9.



春の霞に浮かぶ明石大橋と淡路島　明石海峡春の絶景　旗振り山山頂　2022.4.9.
鉢伏山手前　山上遊園の桜も満開に



旗振り山山頂で　2022.4.9.

満開のミツバツツジを見たくて
再度ミツバツツジ散策

■　4.17.　鉄拐山の山上周辺のミツバツツジ散策

西六甲縦走路に春を告げるミツバツツジ　　鉄拐山山上周辺のツツジが咲き誇るには少しかかりそうなので、鉄拐山山上周辺のツツジ散策は次回にと

一週間後の4.17.　鉄拐山の山上周辺のミツバツツジ散策に
ほんの1週間ですが、芽吹きから新緑へ一気に進む春景色
前回からはまた新しいミツバツツジ散策になりました





この日も快晴　さわやかに風も吹いて　遠くまで見通せる鉄拐山山頂　2022.4.17.



この一週間で　新緑がさらに進んだのか…　鉄拐山山頂から眺める六甲連山　2022.4.17.



ピンクのミツバツツジと芽吹いた樹木の薄緑のコントラスト　鉄拐山山上の春景色
遠くに箕谷　丹生山塊の山並みも見えている　　2022.4.17.



ピンクのミツバツツジ　鉄拐山山上の春景色　　2022.4.17.



ミツバツツジ　鉄拐山山上の春景色　　2022.4.17.



ミツバツツジ　鉄拐山山上の春景色　　2022.4.17.



ミツバツツジ　鉄拐山山上の春景色　　2022.4.17.



鉄拐山山頂から西へ鉄拐山を下って
巻き道と合流して旗振り山へ　2022.4.17.



鉄拐山山頂から西へ鉄拐山を下って
巻き道と合流して旗振り山へ　2022.4.17.



鉄拐山山頂から西へ鉄拐山を下って巻き道と合流して旗振り山へ
前方に旗振り山の２つの電波塔が見え　右手には播磨灘　2022.4.17.







鉄拐山山頂から西へ鉄拐山を下って　巻き道と合流して旗振り山へ　2022.4.17.
何とはなしに　また進んだ縦走路の新緑



巻き道と合流して旗振り山へ　2022.4.17.
何とはなしに　また進んだ縦走路　新緑とミツバツツジ

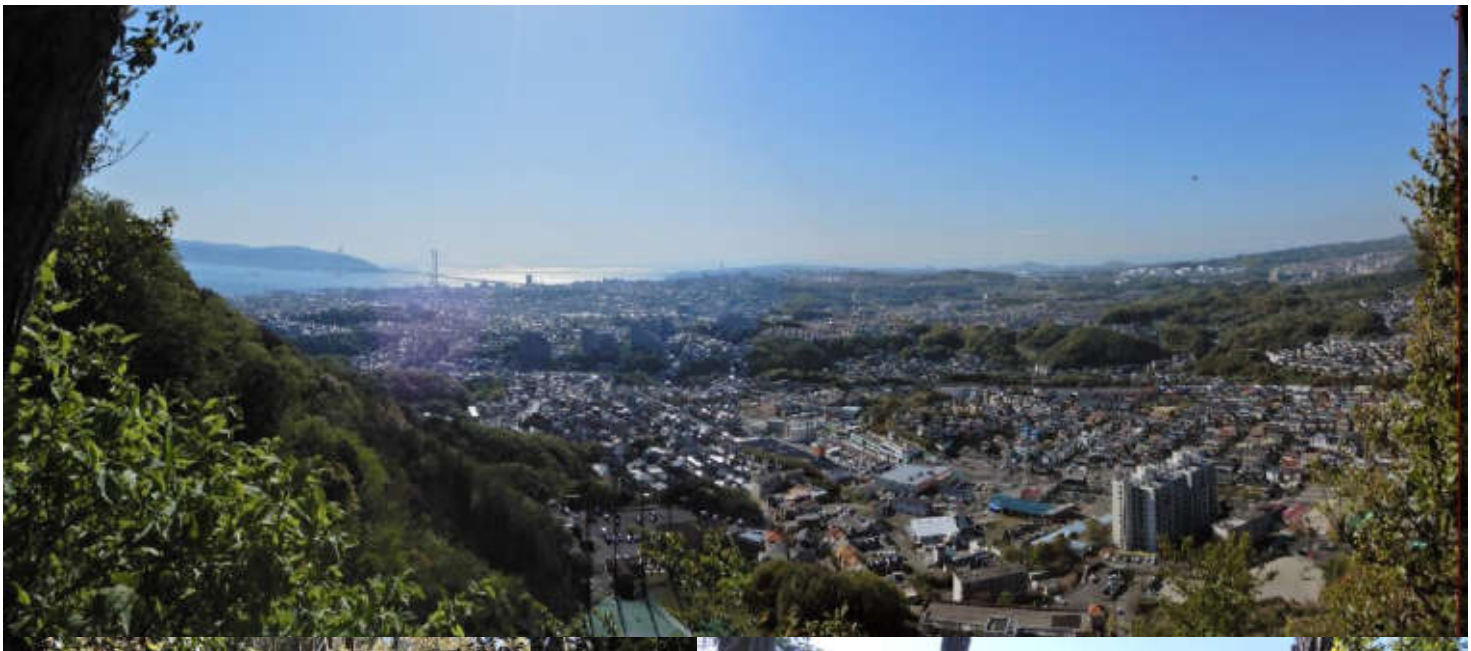

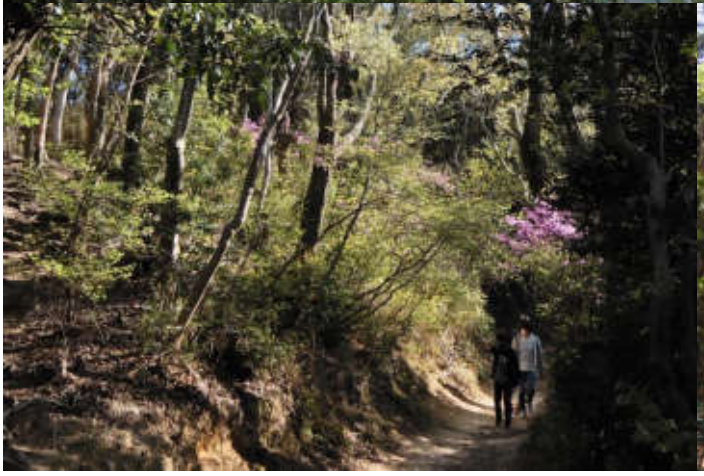



旗振り山への縦走路際ののぞきから　　2022.4.17.



旗振り山への縦走路　　もうすぐ上が旗振り山山頂　2022.4.17.
新緑とミツバツツジが美しい



林を抜けると視界が開け　旗振り山山頂　2022.4.17.



1週間前とは違って　澄み渡る春の絶景　旗振り山山頂　　2022.4.17.



1週間前とは違って　澄み渡る春の絶景
旗振り山山頂　　2022.4.17.



芽吹きから新緑へ　須磨西六甲の縦走路　2022春　三つ葉ツツジ散策で



芽吹きから新緑へ　須磨西六甲の縦走路　2022春　三つ葉ツツジ散策で



芽吹きから新緑へ　須磨西六甲の縦走路　2022春　三つ葉ツツジ散策で



2022.4.9.　芽吹きから新緑へ　新緑の横尾道

芽吹きから新緑へ　三つ葉ツツジ散策
野山は新生の息吹に満ちる
元気に今を　God be with You!!
2022.4.17. From Kobe

見上げるミツバツツジ　　つぼみをいっぱいつけて
2022.4.9.　旗振り山への縦走路で

芽吹きから新緑へ　三つ葉ツツジ散策

快晴で　心地よい春の午後　　ミツバツツジの咲く西六甲縦走路へ
高倉山－鉄拐山-旗振り山

樹木に包まれた山腹には　ピンクの三つ葉ツツジが満開に
鉄拐山～旗振り山の登山道沿いに咲くミツバツツジ　今年も美しい出会いに
三つ葉ツツジの花言葉「節制」・「抑制のきいた生活」と



気にかかることも多い今年の春　厳しい新時代の幕開け
でも新生の息吹に満ちた春到来
元気に戸外へ　飛び出して　今を!!

うれしい　我が街・わが里山のミツバツツジとの出会いに。

VIDEO mp4 動画　PDF Photo Book　PDF Web Book

【風来坊】【Photo Album 2022 春】 桜が散って野山は一気に新緑へ

22walk09.pdf

新生の息吹を胸一杯　home town 若草の丘周辺で　2022.4.25

1．アグロステンマの花も咲きだして　我が家の荷も春爛漫
2. Home town 若草の丘・車田園地　周回散策







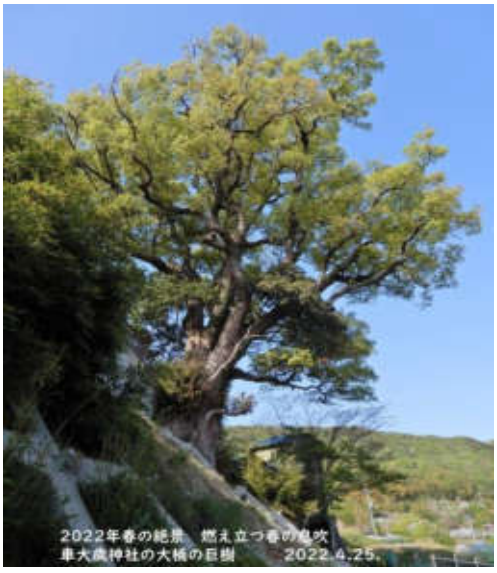









桜が散って野山は一気に新緑へ　新生の息吹を胸一杯　home town 若草の丘周辺で　2022.4.25

Photo Book　VIDEO 動画　Web Book

1．アグロステンマの花も咲きだして　我が家の苛も春爛漫

2020春
新生の息吹を　胸一杯







地下鉄総合運動公園駅　春の花壇



地下鉄総合運動公園駅前
この花はバラ科キクモモというそうです







総合運動公園　山麓バイパスとの境　椿の花の生垣　　散歩道で



白川台の公園横の花壇　私の散歩道で


我が家の庭も春爛漫に







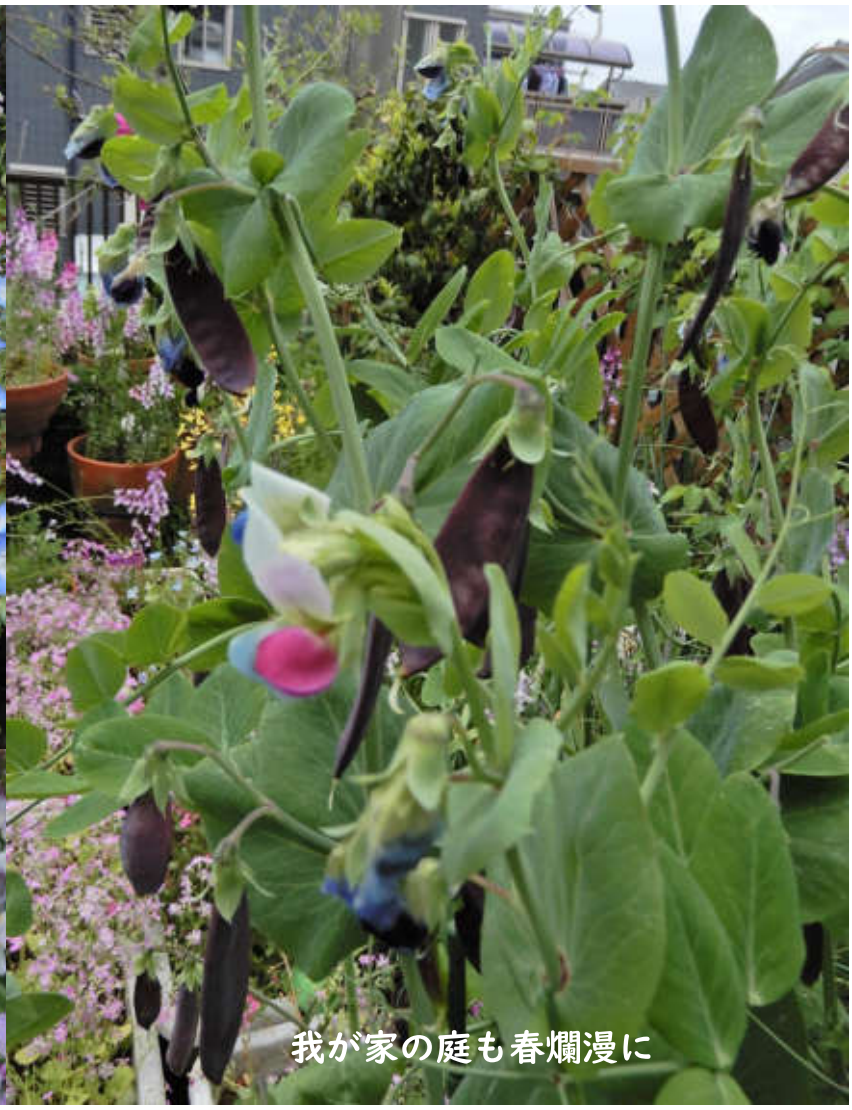
我が家の庭も春爛漫に


我が家の庭も春爛漫　華やかに


我が家の庭も　華やかに



今年の鯛釣り草は色が濃く　どうみても駒草には見えず!!
でも２０２２年の春を明るく元気にしてくれました

我が家の庭も春爛漫に



我が家の庭も　春爛漫　華やかに



門先に 待ちかねたアグロステンマの花も咲きだして華やかに
これで春の庭も完成に
毎年待ちかねるアグロステンマの花です



アグロステンマ　可憐な愛らしい花
花言葉は「「自然を好む」「気持ちがなびく」

美祢の庭から持ち帰って　もう２０数年
我が家の春の庭に待ち兼ねる花です





門先に待ちかねたアグロステンマの花も咲きだして華やかに



妙法寺　若草の丘周辺　周回散策walk図　2022.4.25

2. Home town 若草の丘・車田園地　周回散策

２０２２春　新緑の春絶景
妙法寺　若草の丘周辺　周回散策walk　2022.4.25

桜が散って一気に野山は新緑に
GOOGLE EARTH地図を眺めていて、、ふっと思いついた若草の丘周辺周回散策
北の千草子白川台伊川の源流からひよどり台に歩いて　南北に延びる鵯越尾根を南に歩いて　風早乗越から南の車田園地へ降りる足慣らしの新コース
いつもの里山散策とは違う散策が楽しめました





２０２２春　新緑　東白川台から眺める鵯越・しあわせの村　　2022.4.25.



２０２２春　新緑　東白川台　伊川源流　ひよどり台登り口周辺で　2022.4.25.



２０２２春　新緑　新緑の中に咲く今が盛りの紫の藤の花
東白川台　伊川源流　ひよどり台登り口周辺で　2022.4.25.



２０２２春　新緑の中に咲く今が盛りの紫の藤の花



南西側遠くには　妙法寺・名谷ニュータウンの背後に　ぼんやり明石大橋・淡路島が見える



南西側　すぐ下には東白川台の住宅地・白川峠に名谷ニュータウン



東白川台からひよどり台に登って　南の展望　2022.4.25.



妙法寺 車大歳神社　大ケヤキ



左より　鵯越風早乗越　高取山　須磨アルプス横尾山
妙法寺 車大歳神社から眺める田園地と背後の山々　2022.4.25.



2022年春の絶景　燃え立つ春の息吹
車大歳神社の大楠の巨樹　　2022.4.25.



妙法寺 車大歳神社から眺める田園地と背後の山々　2022.4.25.



2022年春の絶景　緑ケ丘から眺める車田園地　全景
左 車集落と大楠の巨樹　中央 若草の丘　右 南北に延びる鵜越の尾根　風早乗越



2022年春の絶景　緑ケ丘から眺める車田園地　　2022.4.25.
中央に南の車田園地や須磨アルプスや緑ヶ丘を眺める若草の丘



2022年春の絶景　緑ケ丘から眺める車田園地　　2022.4.25.
中央に南の車田園地や須磨アルプスや緑ヶ丘を眺める若草の丘


車大歳神社の大楠の巨樹　　2022.4.25.


大楠の下から眺める妙法寺川と奥の須磨アルプス


車田園地から眺める大歳神社大楠


車の田園地から眺める大楠の上にもう一本　バラスの取れた美しい巨樹発見!!
遠目にはバランスの良い美しさに　こちらの木の方が気になるが慶雲寺墓所の上にある巨木のようなので、
今度歩いてみようと。





2022春





地下鉄総合運動公園駅　春の花壇





いつも元気をもらう大楠　胸一杯　春の空気を胸一杯
FROM Kobe　Mutsu Nakanishi

桜が散って野山は一気に新緑へ　新生の息吹を胸一杯　home town 若草の丘周辺で　2022.4.25

Photo Book　VIDEO mp4 動画　Web Book

新緑の西六甲　須磨アルプス　栂尾山・横尾山 馬の背 walk　2022.5.3.

新たに開設された「山スタンプラリーコース　六甲山満喫①（須磨-高取山）」
の妙法寺・栂尾山・横尾山の山スタンプ　採取も兼ねたwalkです

このゴールデンウイークに合わせ、六甲全山縦走路の西端部 旗振り山から栂尾山・横尾山馬の背・高取山をつなぐスタンプラリーのハイキングコースが開設された。
すでに旗振り山・横尾山馬の背・高取山ほかでは山スタンプが採取できるですが、緑が一番きれいな時期　コロナ禍の中　踵骨折と白内障施術の回復程度のチェックもかねて、今回開設されたこのスタンプラリーコースの妙法寺・栂尾山の山スタンプ採取と久しぶりの横尾山馬の背歩きを楽しみに歩きました。

よく知っているコースですが、なんか気持ちもリフレッシュ　思いがけぬ心地よい風景にも出逢えて、うれしい２０２２年春　新緑歩きができました。

この春　毎日歩きの中から、近くの春の絶景里歩きをデジカメに収め、楽しんできましたが、その締めくくり西神戸新緑の絶景探しもできて、
うれしい山歩きができました。
足踵の骨折の回復も順調　また目の視野が広がったことも確認できて、
うれしい新緑Walkになりました。

VIDEO mp4 動画　PDF Web Book　PDF Photo Book

新緑　薫風５月　　吹き来る南の風を胸一杯
気分も爽快　日々新らた
７０余年 毎日の思いが生きる力　今を元気に



見上げる新緑の横尾山の山腹　野路菊の丘にはこいのぼりが翻っている



4月２８日 新しい山スタンプラリーコース
六甲山満喫①（須磨-高取山）が開設

New 山スタンプ　妙法寺・栂尾山・横尾山が採取したくて、
須磨アルプス横尾山・馬の背を歩きました



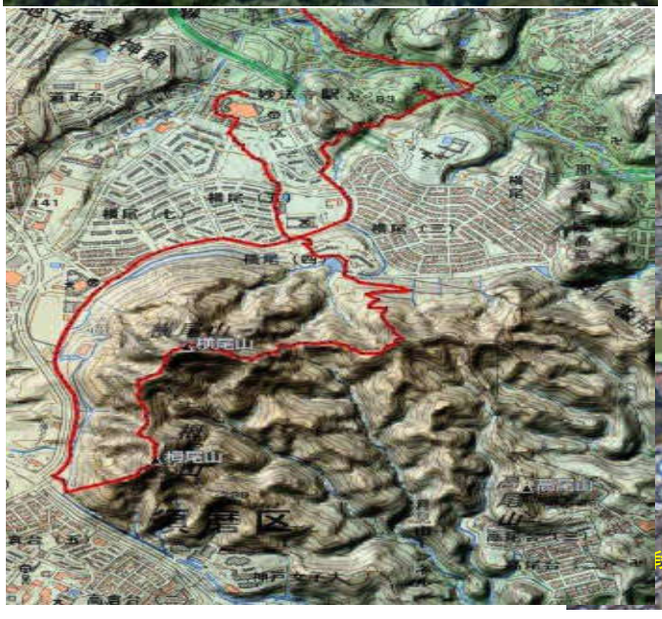



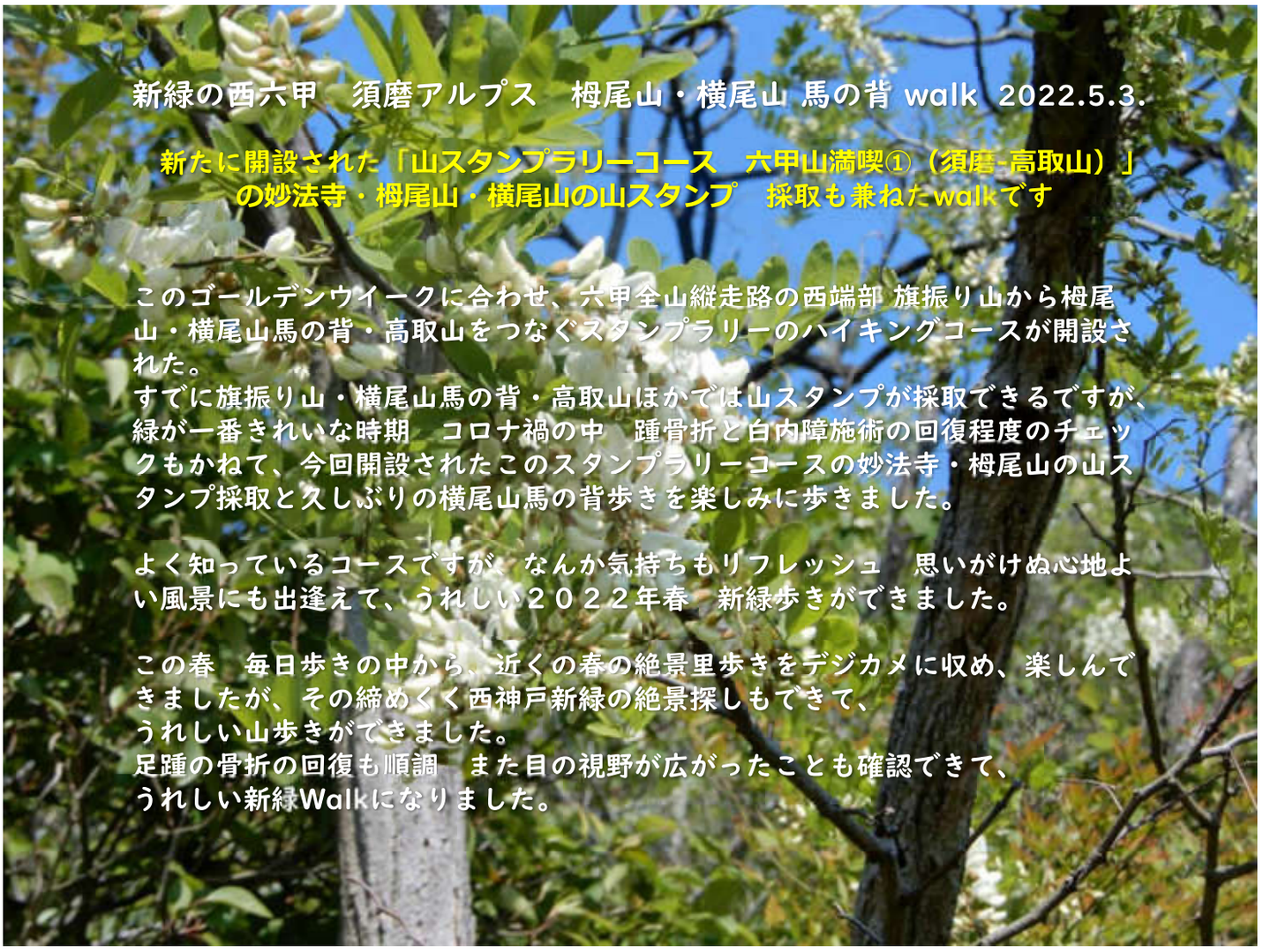





摂播国境近くの白川街道　清盛が新鞍馬と呼んだ妙法寺の今　ここを六甲全山縦走路が抜けてゆく



須磨アルプス横尾山の山裾　横尾道は新緑が美しいニュータウン　梅尾山の象徴　直登大階段　　何段なのでしょうか？ 一機には登れない



須磨アルプス「横尾山」神戸の街中に風化した花崗岩 岩稜の痩せ尾根の山があり、「神戸槍」とも 最近山の雑誌に随分紹介されるようになった

このコースのハイライト　風化した花崗岩の尾根筋
須磨アルプス「横尾山 馬の背」
アルピニストからこどもたちまで　慎重に登れば子供まで　楽しめる市民の山

横尾山　馬の背　　2022.5.3.

東山　(馬の背)　　横尾山　　栂尾山

神戸総合運動公園よりながめる須磨アルプス横尾山の山並

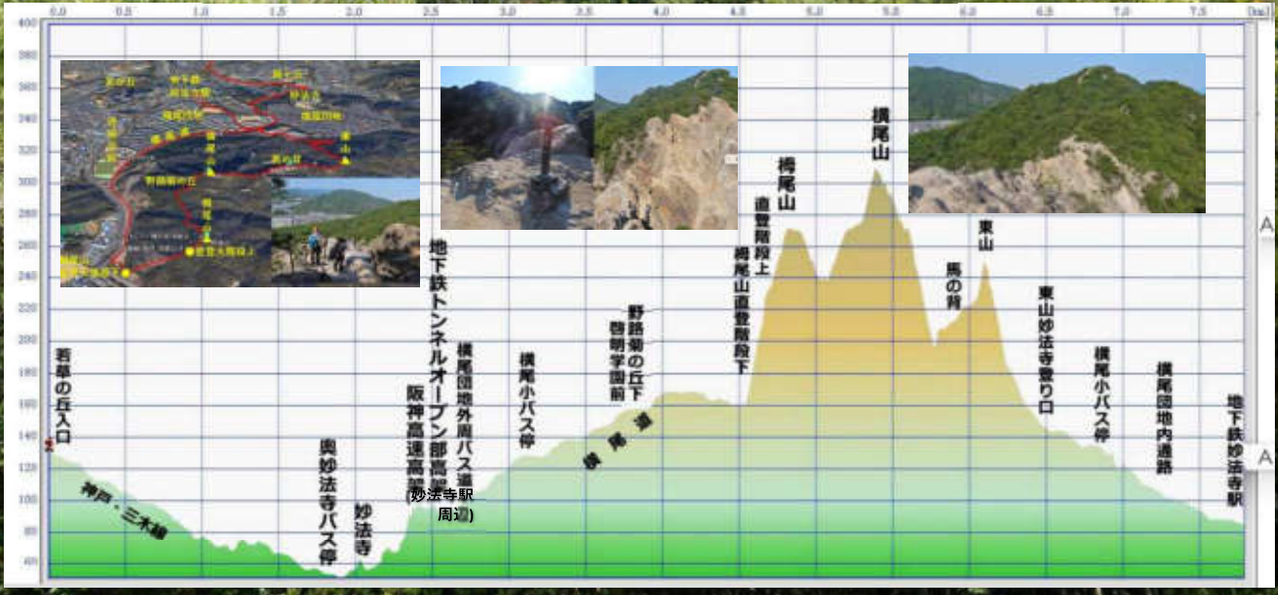


若草の丘から眺める須磨アルプス 横尾山・馬の背
東山
馬の背
横尾山
横尾（三）
横尾小バス停
四）
全山縦走路妙法寺登り口
厳しい岩稜痩せ尾根
馬の背
東山
横尾山
横尾山
水野町分岐(鞍部)
鎖場
急階段
水野町分岐
梅尾山
梅尾山
梅尾山直登階段下
239


晴天に恵まれた新緑　風薫る5月
新緑の上を吹き渡りくるさわやかな南風
今日もこの縦走路を歩く若者やかぞくずれに沢山出会いました
横尾山　馬の背　　2022.5.3.

今日は半日 私の散歩道　新緑の須磨アルプス横尾山周回の山スタンプ採取巡り



新緑の須磨アルプス横尾山周回の山スタンプ採取巡り 2022.5.3. walking 行程MAP



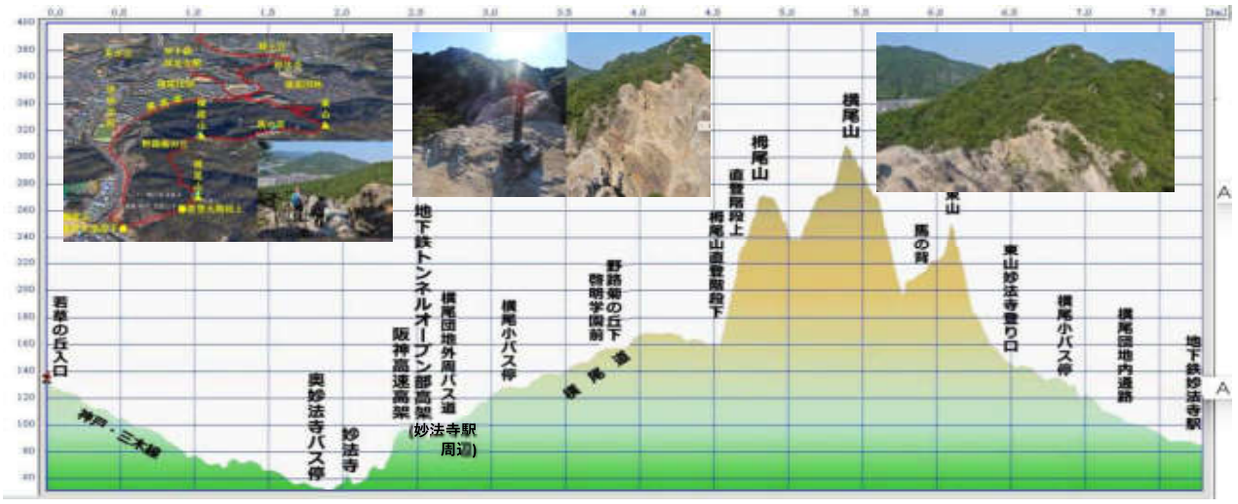



信号を西へ入って、妙法寺川の橋を渡り、奥に見える緑の丘が横尾山の北山麓 の台地です
この台地へ登る手前に古刹「妙法寺」がある。
古くからある妙法寺の郷の生活道路。また摂津/播州国境を越える道。
源平一の谷の戦さの舞台の道でもあったのだろうか?
人家の向こうに見える新緑の林が山スタンプが採取できる古刹「妙法寺」。

スタートは若草の丘から白川街道を下って歴史の寺古刹「妙法寺」へ　2022.5.3.



妙法寺川に沿って南の板宿へ下る県道２２号神戸・三木線　「妙法寺」の石標が立つ妙法寺小学校前交差点。
左手東へ緑ヶ丘へ入れば、高取山登り口　右手西へ山裾を少し入ると古刹「妙法寺」の前を通り、横尾山の北山裾に広がる横尾団地の丘へ上がり、西六甲東山から横尾山馬の背へ登る縦走路妙法寺登り口。六甲全山縦走路のサブ登山道。
また団地の北辺に地下鉄妙法寺駅があり、周辺ハイキングのターミナルでもある。
この六甲全山縦走路の西端部 旗振り山から栂尾山・横尾山馬の背・高取山をつなぐスタンプラリーのハイキングコースが開設された。すでに旗振り山・横尾山馬の背・高取山ほかでは山スタンプが採取できるですが、今回開設されたこのスタンプラリーコースの妙法寺・栂尾山の山スタンプ採取と久しぶりの横尾山馬の背歩きを楽しみに歩きました。

信号を西へ入って、妙法寺川の橋を渡り、奥に見える横尾山の北山麓　横尾団地が広がる台地へ
この代地へ登る手前に古刹「妙法寺」がある。　古くからある妙法寺集落の生活道路であり、
また摂津/播州国境を越える道。　源平一の谷戦さの舞台への道でもあったろう

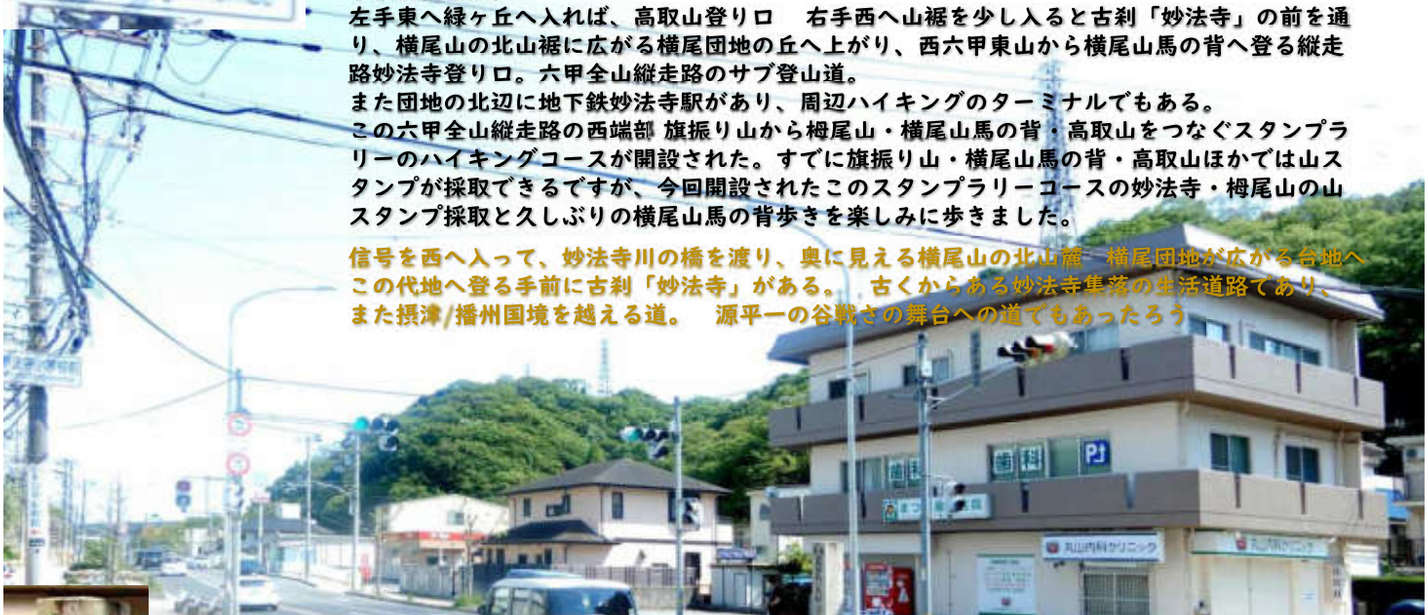

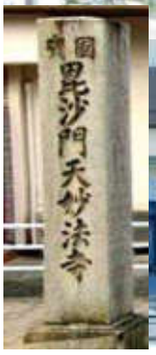





妙法寺川に沿って南の板宿へ下る県道２２号神戸・三木線「妙法寺」の石標が立つ妙法寺小学校前交差点 周辺











久しぶりの妙法寺毘沙門天前　2022.5.3.
古い集落の中の小道と思っていましたが、見違えるように美しい散歩道I

白川街道 妙法寺の里の妙法寺 (福原京の乾の方位・進鞍馬)

私の住む若草の丘から神戸三木線・白川街道を南へ少し下った妙法寺の郷の中心的存在
783年(天平10年)に僧行基によって開かれたお寺で、須磨区内では最古のお寺。
本尊の木造十一面観音・毘沙門天立像は平安時代のもので、国の重要文化財。
また、こちらに移り住んでから、何度か見たことがあるのですが
毎年1月3日には伝統の新年承服の鬼踊り・鬼追式が行われることでもよく知られています。
「太郎」「クジリ」「一人旅」「じか」と呼ばれる鬼と「子鬼」が登場し、鬼が舞い踊る民俗芸能が今も残っています。



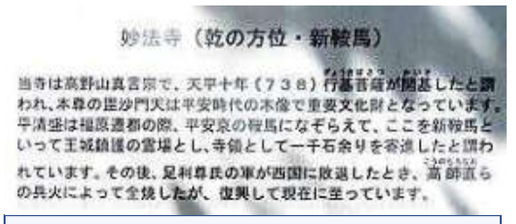



妙法寺ご本尊「 毘沙門天立像」
重要文化財
毎年追儺式の時に御開帳されると知りましたが、はっきりと見た記憶はありません

■ 和鉄の道2013 https://infokkkna.com/ironroad/dock/iron/13iron01.pdf



久しぶりの妙法寺　　2022.5.3.
本堂前でスマホを取り出し、ヤマスタのアプリに接続して、妙法寺の山採取スタンプ採取
山スタンプの図案はご本尊　毘沙門様　でした。

妙法寺の門前からさらに西の横尾の丘へ枝谷を詰める　2022.5.3.
何の変哲もない小さな谷筋道　でも丘へ上がるところにはびっくりする光景が・・・・・











妙法寺の門前からさらに西の横尾の丘へ枝谷を詰める　　2022.5.3.



突然現れたトンネルとトンネルの間の地下鉄のシェルター

視界の利かぬ林をジグザクに登って行く横尾の丘へ遊歩道　2022.5.3.

突然　前方林の中を横切るシェルターが目に入る。
初めての人はビックリするのですが、シェルターの中を轟音を響かせ地下鉄電車が渡ってゆく。
この枝谷を渡る地下鉄の高架シェルターです。
またこの向こう台地へ登る上方に　もう２本並行して高速道路の高架橋
先の白川街道と並行する山中　この狭い場所を地下鉄・高速道路で神戸の街から西六甲裏への道が整備された。





妙法寺地下鉄シェルターの横で　樹木の間に開けた東側の眺め　2022.5.3
歩いてきた奥妙法寺の谷筋・緑ヶ丘の街　その背後南北に延びる鵯越尾根筋と高取山の鞍部風早乗越が見える.
かつてこの神戸地下鉄の総合運動公園駅は日本で一番高所の地下鉄駅だった。
海岸部に六甲連山を背に広がる神戸の街・港　その裏側にも神戸の街がある



視界の利かぬ林の中　横尾の丘へ登る遊歩道を登ってゆく
スマホにヤマスタ地図を出して現在地を眺めると両側をトンネルで挟まれてこの谷を渡る地下鉄・高速道高架が並行して3本記されている。
西神戸に開かれたニュータウンの動脈がこの狭い妙法寺の谷合いを渡る。
西神戸開発の大動脈。海岸部ま神戸の街から西六甲　高取山・横尾山の山腹をトンネルで抜け、西六甲の山並みの裏側にニュータウンが形成された。
余談であるが、この時に山を削り捻出した土砂で、神戸の港の浮島　ポートアイランド・六甲アイランドが形成された。その公共交通のかなめが、この地下鉄と高速道路。西六甲開発の象徴の一つでもある。
なんせ崩れやすい花崗岩質の山並・急峻な谷を縫って作られた。
そんな山の象徴が西六甲高取山・横尾山でもある。
低山ですが本当に色々な顔を見せてくれる山でもある。



南東側　高速道路越しに眺める高取山



南の長田・板宿の街から北へ
高取山山腹をトンネルで登って妙法寺に



南の長田・板宿の街から北へ　高取山山腹トンネルで登ってきた高速道路北神戸線
左のPhoto　　潜り抜けた高取山が右端に　右のphoto　これから登る西六甲横尾山縦走路東山周辺





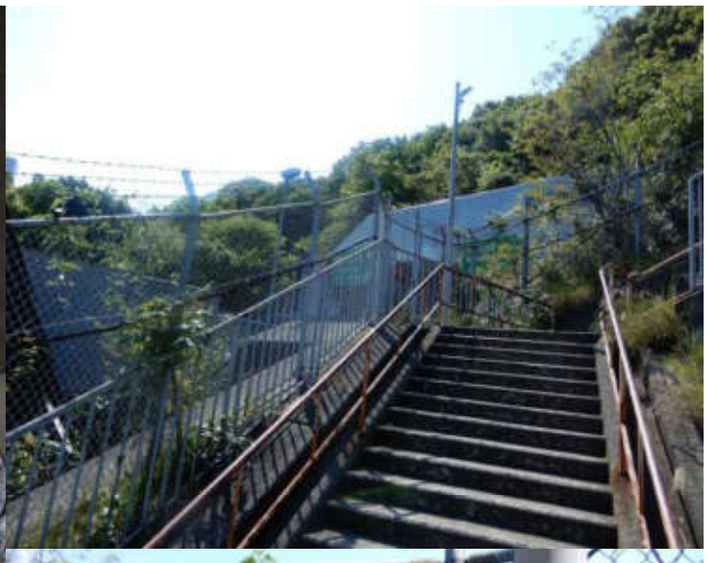



谷を渡る阪神高速北神戸線上下２本の高架をジグザクの階段散策路で通過して横尾の台地へ
2022.5.3　視界の開けた真っ青な横尾の空が心地よい

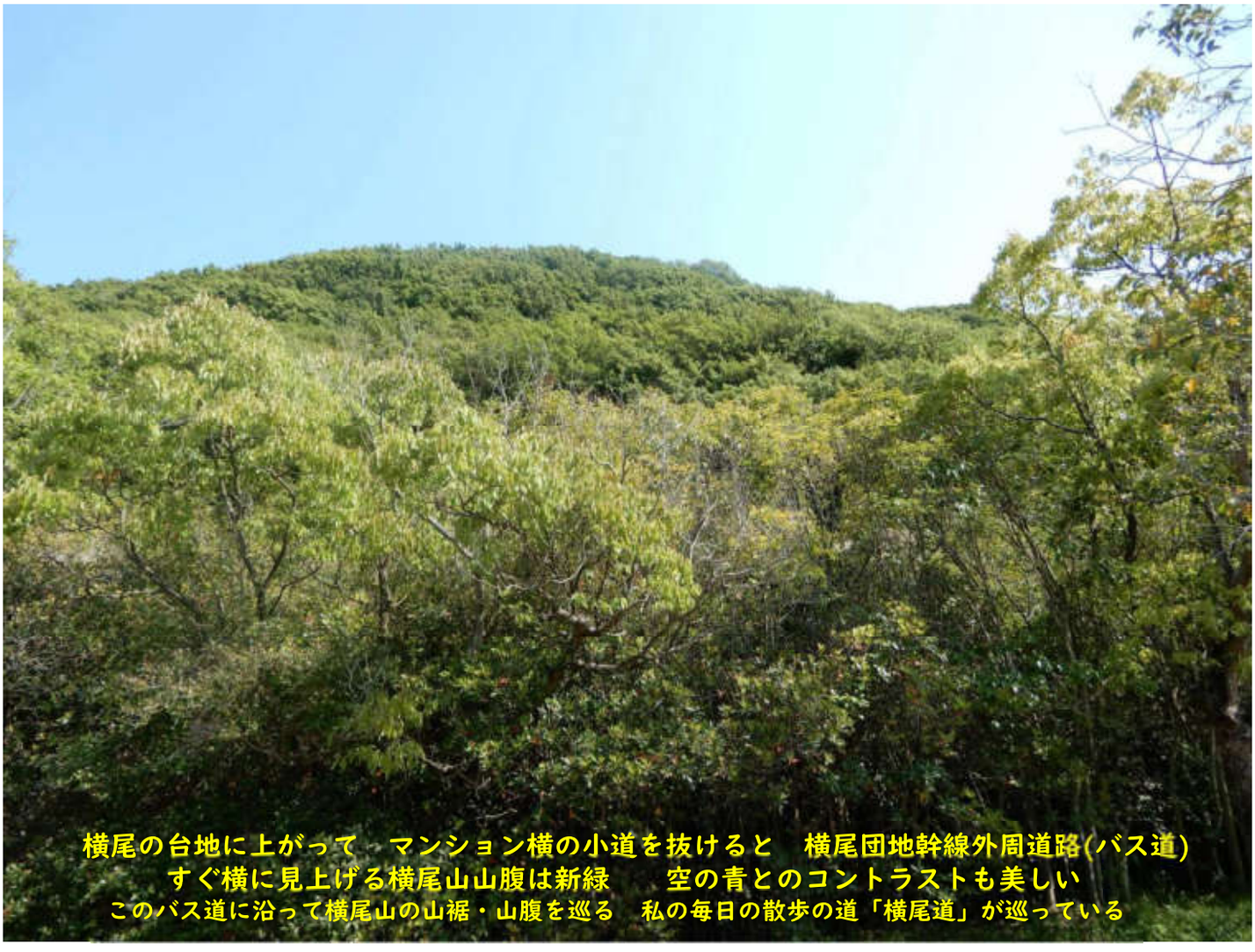

横尾の台地に上がって　マンション横の小道を抜けると　横尾団地幹線外周道路(バス道)
すぐ横に見上げる横尾山山腹は新緑　　空の青とのコントラストも美しい
このバス道に沿って横尾山の山裾・山腹を巡る　私の毎日の散歩の道「横尾道」が巡っている



新緑が美しい横尾山の山裾 バス道　横尾団地幹線外周道路に出て
横尾道を西へ高倉台　栂ノ尾さん直登大階段へ　2022.5.3.

ここからは通常　横尾山(須磨アルプス)の縦走路東山に登って西へ馬の背・横尾山
・栂尾山へ縦走するのがコースなのですが、
今日は私の散歩道　横尾山を眺めながら高倉台まで
横尾道を歩いて西から栂尾山直登階段から東へ
栂尾山直登大階段を上りたくて
栂尾山・横尾山の周回する。







横尾の台地に上がって　マンション横の小道を抜けると　横尾団地幹線外周道路(バス道)が横尾山のすぐ横を巡っている



このバス道に沿って 横尾山の山裾・山腹を巡る散策路が数本　横尾道が巡っている



新緑が美しい横尾山の山裾 バス道　横尾団地幹線外周道路に出て
振り返ると東の正面に高取山　すぐ横に新緑の横尾山
新緑に包まれた横尾道を西に



この横尾幹線の道は高架で山並みの下 高倉台の住宅地へ
並行して下を走る県道６５号高倉白川線はT字路を南へ折れて 阪神高速須磨料金所・離宮道を下って
須磨の市街地へ　この角左側に栂尾山山腹をまっすぐ山頂へ登る直登大階段がある
下の写真に見える栂ノ尾山の山体の縁をまっすぐ栂ノ尾山へ登る

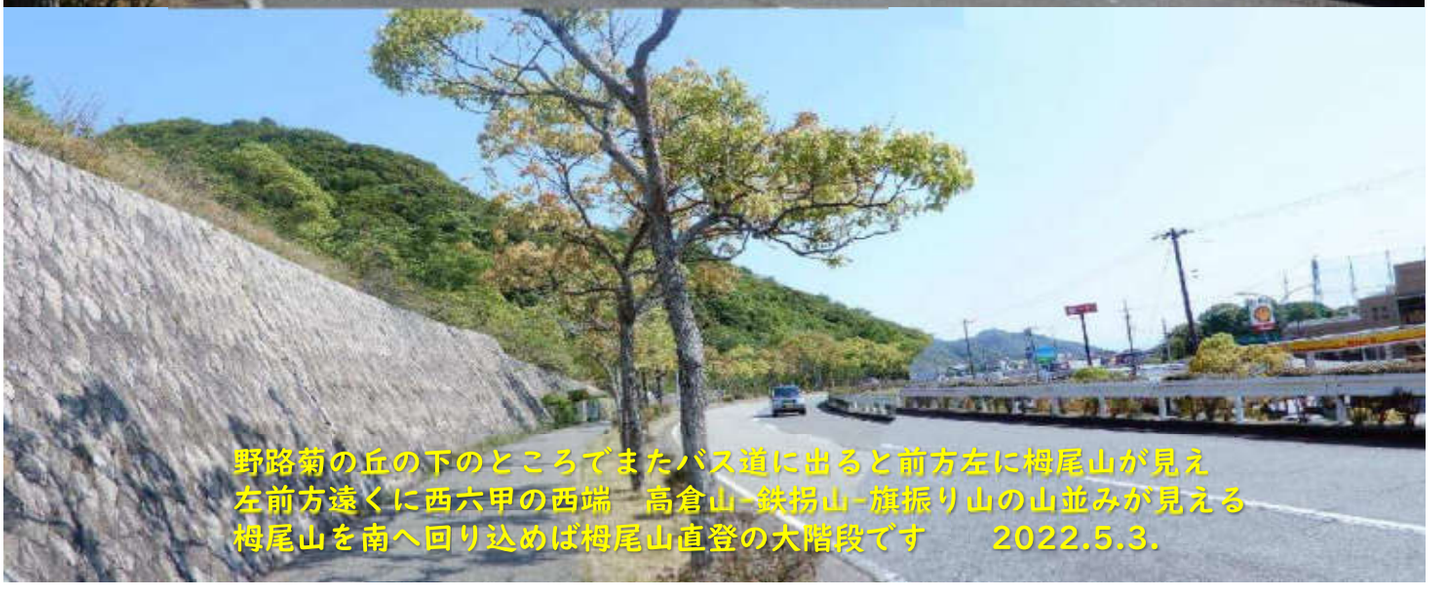

野路菊の丘の下のところでまたバス道に出ると前方左に栂尾山が見え
左前方遠くに西六甲の西端　高倉山 鉄拐山-旗振り山の山並みが見える
栂尾山を南へ回り込めば栂尾山直登の大階段です　　2022.5.3.



見上げる新緑の横尾山の山腹　野路菊の丘では
５月の風にこいのぼりが翻っている　　2022.5.3.

六甲全山縦走路に入って 栂尾山の直登大階段を上って
素晴らしい神戸大阪湾沿岸の展望台栂尾山頂へ





2017.4.19.　風来坊 久しぶりに栂尾山階段を登って　栂尾山・横尾山から馬の背へのPhoto







Google Earthで眺めた栂尾山大階段　横尾幹線高倉台への高架橋より





横尾道からの大階段入口　まっすぐ頂上へ　　2022.5.3.
毎回一機に登ろうと挑戦するのですが、いつも挫折　今日も・・・



横尾道から山腹をトラバースした大階段入口
梶ノ尾山直登大階段入口　大階段には３つの入口があるのでその段数の数え方はいろいろ。
一番下の道からの入口・全山縦走路高倉台から下の道を歩道橋で渡って直登階段入る全山縦走路からの入口。

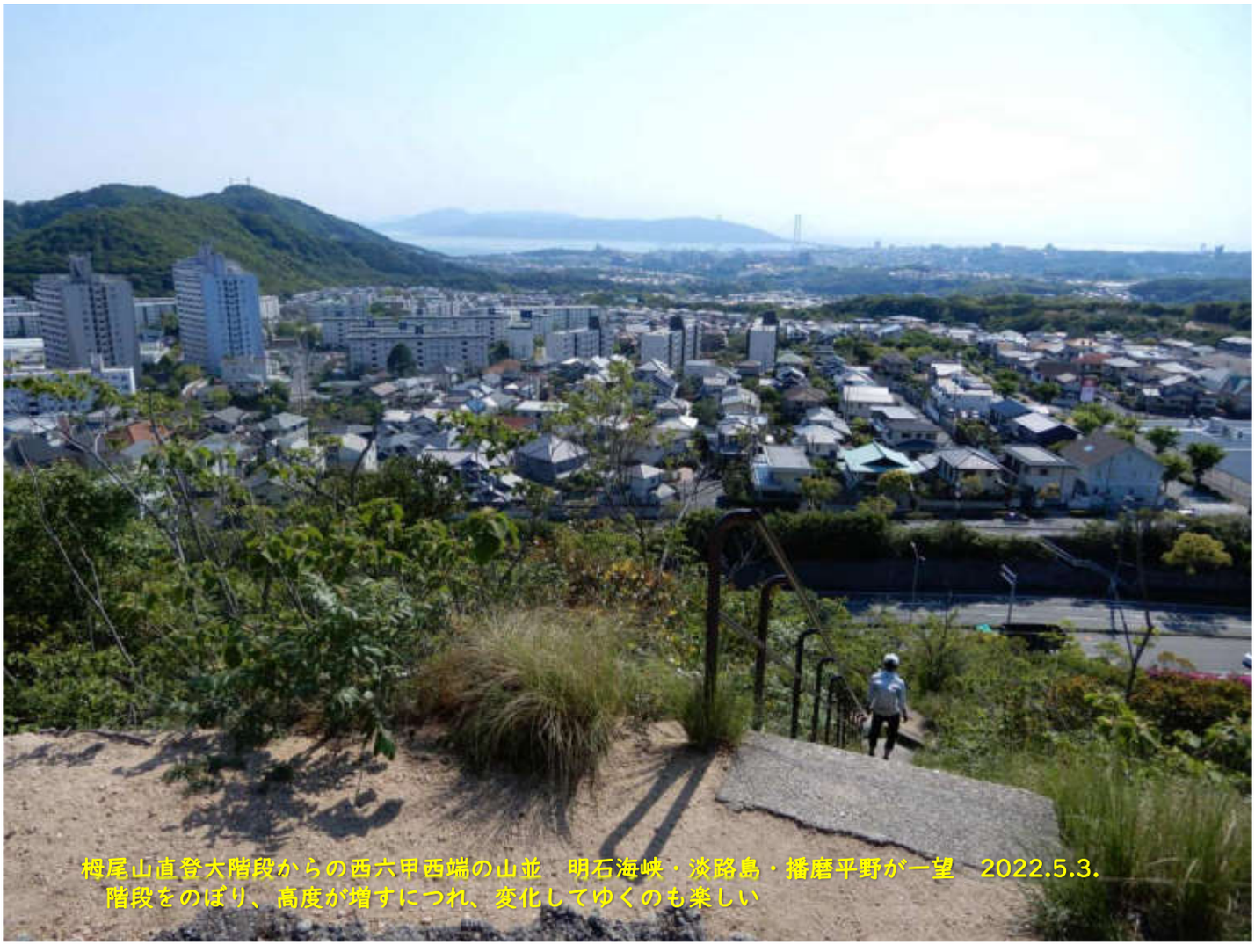

栂尾山直登大階段からの西六甲西端の山並　明石海峡・淡路島・播磨平野が一望　2022.5.3.
　階段をのぼり、高度が増すにつれ、変化してゆくのも楽しい







栂尾山直登大階段からは　眼下に広がる高倉台の住宅街
　そして　西六甲の西端の山並・明石海峡・淡路島が一望　2022.5.3.
・・・







看板では計348段とされているが、途中の46は47が正解という。最上部は木の階段を外すと22段。
55+28+52+45+48 +47+51+49+22=397。
高度差86m。 約 400段階段だという。
今日は下の道路からでなく横尾道階段入口案内板からで、342段だという。(数え方は色々あり、あり、約400段というのが正解か)



大階段の最上部　2022.5.3.
今日も2回程　景色を眺めての途中休憩して登り切りました
ここから奥にさらに数段　木の階段が樹木に包まれた頂上部へ



大階段を登りきるとさらに樹木に覆われた中
新緑の明るい登山道　栂尾山　山頂直下　2022.5.3.



大階段を登りきるとさらに樹木に覆われた中　新緑の明るい登山道
花崗岩むき出しの急な山道が頂上へ続く　2022.5.3.

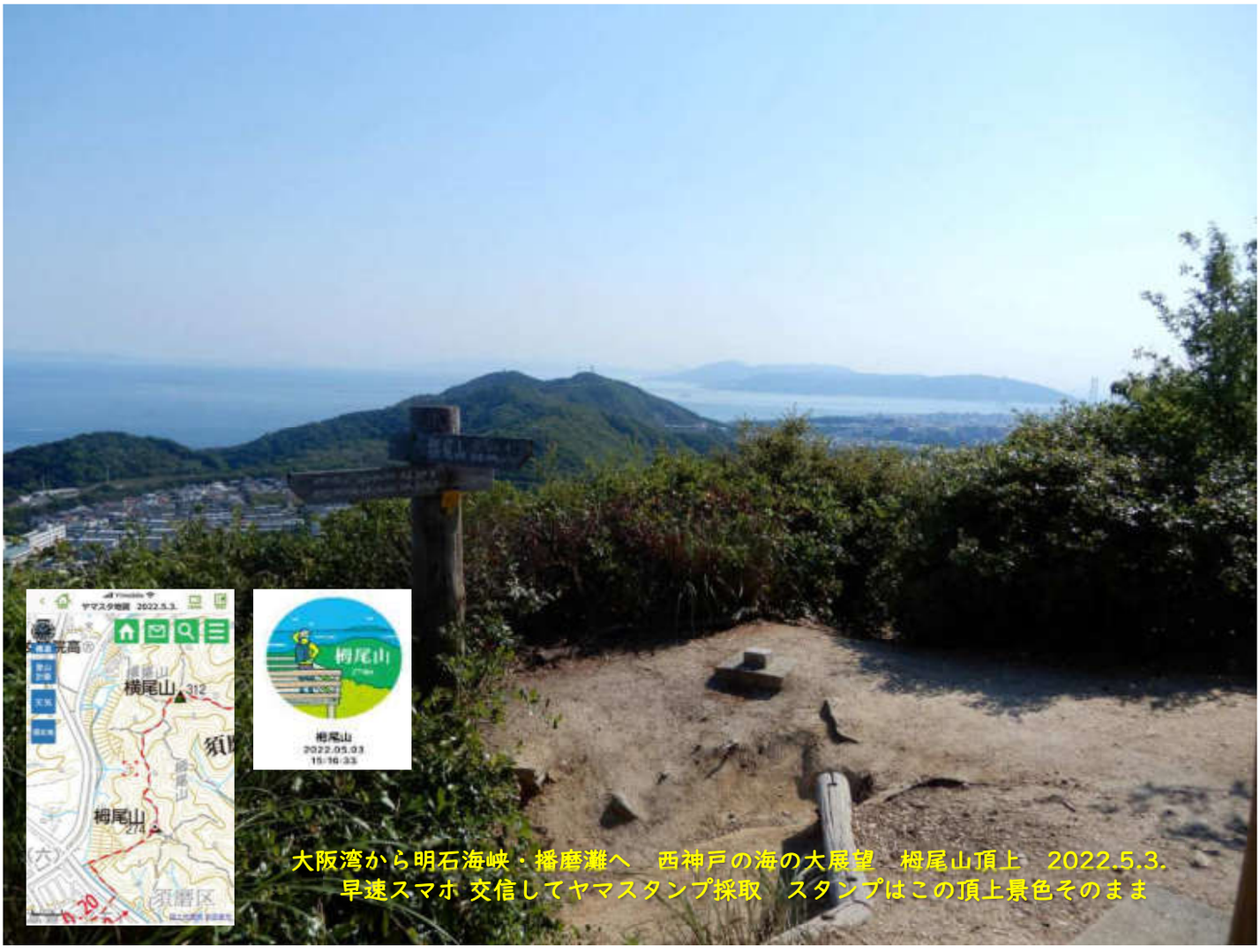

大阪湾から明石海峡・播磨灘へ　西神戸の海の大展望　栂尾山頂上　2022.5.3.
早速スマホ 交信してヤマスタンプ採取　スタンプはこの頂上景色そのまま

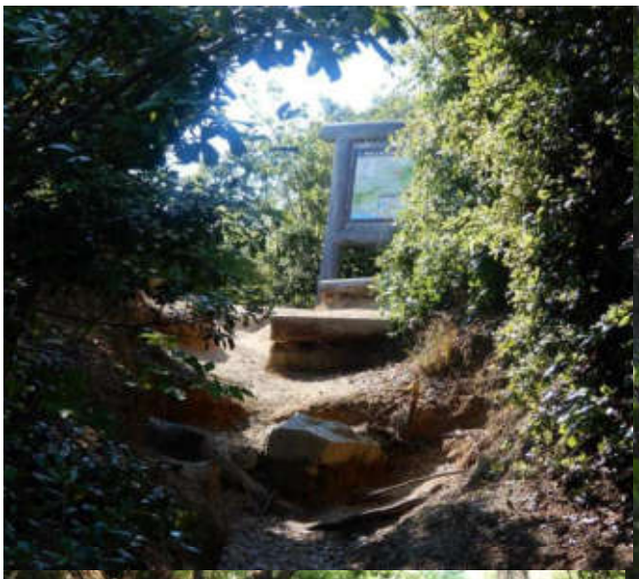





新緑の明るい登山道の奥がぽっかり空いて　すぐそこが　頂上
2022.5.3.



西神戸　須磨浦　海の大展望　栂尾山頂上より　2022.5.3.
大阪湾沿岸　正面に葛城・金剛山の山並み　右端に関西空港がかすんで見えている







西神戸の海の大展望　栂尾山頂上　2022.5.3.



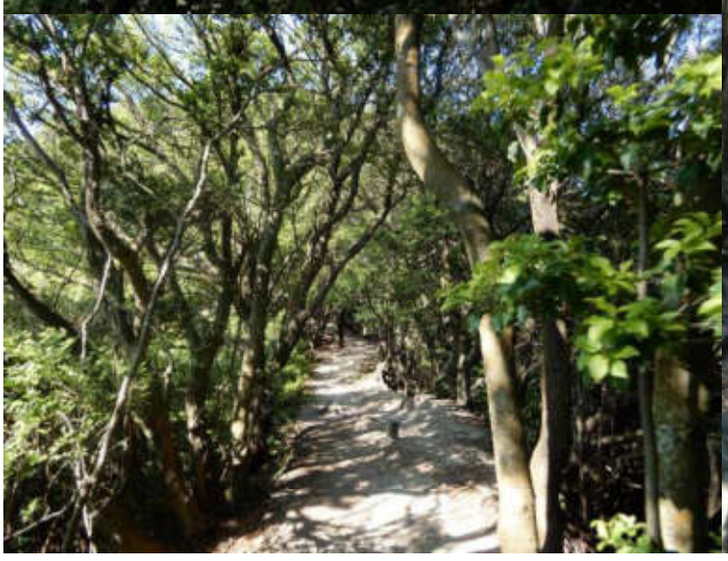

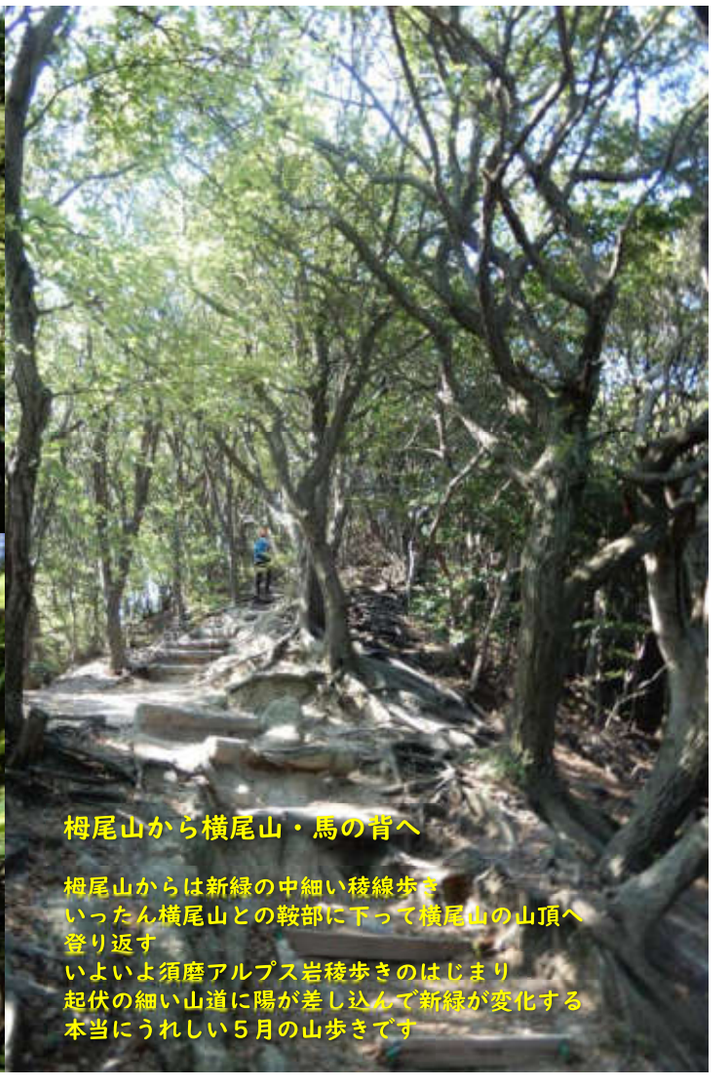

栂尾山から横尾山・馬の背へ

栂尾山からは新緑の中細い稜線歩き
いったん横尾山との鞍部に下って横尾山の山頂へ
登り返す
いよいよ須磨アルプス岩稜歩きのはじまり
起伏の細い山道に陽が差し込んで新緑が変化する
本当にうれしい５月の山歩きです



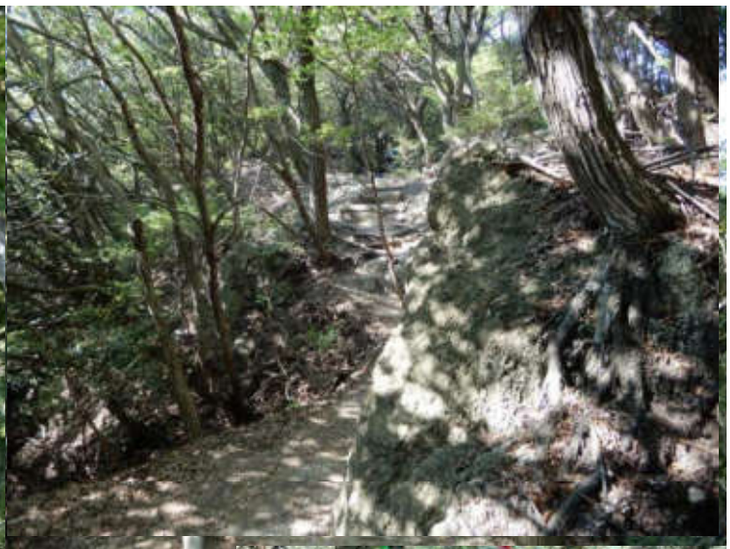

栂尾山から横尾山・馬の背へ

栂尾山からは新緑の稜線歩き　いったん横尾山と
の鞍部に下って横尾山の山頂へ登り返す
いよいよ須磨アルプス岩稜歩きのはじまり



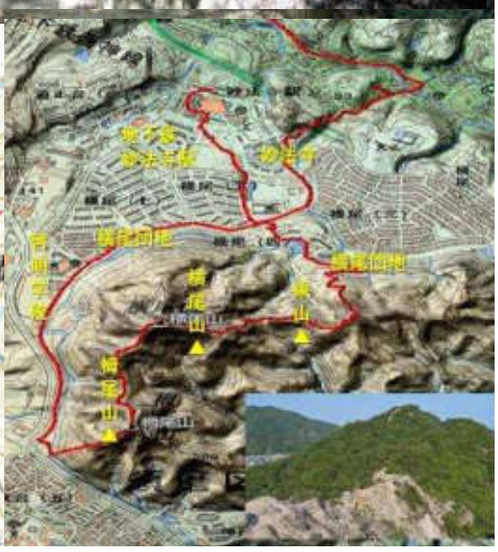



横尾山山頂　　2022.5.3.
新緑の稜線歩き　前方の空が少し開いて登りきった所の平坦地に
三角点が見え、横尾山山頂到着
樹木に包まれて展望は開けませんが、周辺の樹木の間から四方が
見晴らせました。久しぶりの横尾山山頂です
縦走路はここで右に曲がって馬の背へ



栂尾山から横尾山への稜線で　北から西に広がる白川台・名谷方面のニュータウンが遠望　2022.5.3.



横尾山山頂周辺で　　2022.5.3.



南東側　西六甲の西端の山並の向こうに
明石海峡・淡路島が見える



北側 横尾団地から緑ヶ丘・鵯越・ひよどり
台の団地が連なっている・





南東側　須磨・長田の街の向こうに大阪湾



北東側 横尾団地から奥へ高取山・菊水山・
摩耶山見えている

「神戸槍」といわれた横尾山　山頂周辺からは　四方を眺めることができました　2022.5.3.







横尾山山頂ヤマスタンプ取得　2022.5.3.

新しいスタンプラリーが開設され、横尾山のスタンプの
デザインが「馬の背から岩稜の山」へ

横尾山山頂殻眺める北側のパノラマ展望　妙法寺　緑ヶ丘の街の後に延びる鵯越の尾根
西端真ん中に若草の丘の小学校が見え 丘の後ろに長く風早乗越に至る鵯越の尾根が見え、
その前には　車集落の田園地　緑ヶ丘の住宅地が重なって東へ延びている
毎日　若草の丘から眺める横尾山　横尾山からはこんなパノラマを遠望をしているのだ。
遠くバックにかすむ丹生山塊のシルエットも美しい





横尾山からの大展望　　眼下には西から東へ　横尾団地・妙法寺駅　緑ヶ丘の住宅地　右端に高取山。
高取山の後　風早乗越を挟んで左に鵯越の尾根が伸び、さらにその奥に西六甲連山菊水山・摩耶山がどっしり。
鵯越の台地の上にはひよどり台の住宅地からしあわせの村　その背後　北西側には遠く雄岡山か？
また中央左端には若草の丘　うれしい大展望です

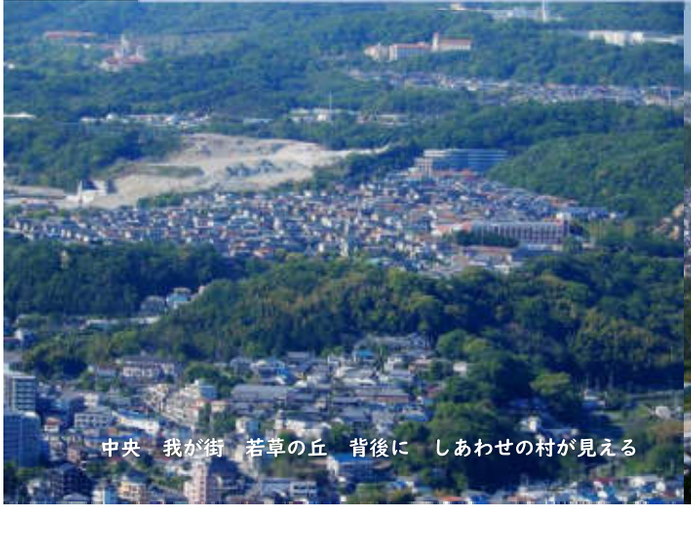

中央　我が街　若草の丘　背後に　しあわせの村が見える



眼下に広がる横尾団地から東に広がる妙法寺・緑ヶ丘の住宅地
その右側には 横尾山から東北へ続く高取山から 摩耶山へ続く西六甲縦走路の山々が東へ続いている。





横尾山頂から岩稜痩せ尾根がつづく馬の背へ

横尾山頂から岩稜痩せ尾根がつづく馬の背を経て妙法寺駅へ下る。
久しぶりの馬の背　足踵骨折後　初めての馬の背
足の調子を図る絶好の場です

横尾山上からは剝き出しの岩稜の大下り。鎖場と岩稜にかけられた急な鉄階段で
横尾山の稜線下り、さらに西へつつく馬の背の痩せ尾根を東山へ
遮るもののない両側が谷へ切れ落ち幅１ｍ足らずの尾根筋を東山向いて渡ってゆく。
この横尾山が須磨アルプス・「神戸槍」と呼ばれる所以でもあろう。

コロナ禍蔓延防止措置が解けたゴールデンウイーク
若者や家族ずれ　数多くの人が馬の背を歩いている。
気は抜けないが、快晴の心地よい日差しの中　ゆっくり行けば心配はない。
この馬の背を駆け抜けるモサもいるが　雨や強風の時はやめた方が良い。



横尾山山頂から馬の背へ　岩稜鎖場・鉄階段等　約１００ｍの大下りの始まりです



横尾山山頂から馬の背へ　岩稜鎖場・鉄階段等の大下りの始まりです



横尾山山頂から馬の背へ　岩稜鎖場・鉄階段等　約１００ｍの大下り
稜線南側崖縁を東へ下る







横尾山山頂から狭い稜線を馬の背へ　岩稜鎖場・鉄階段等　約１００ｍの大下り



馬の背へ　岩稜鎖場・鉄階段等　約100ｍの大下り　　2022.5.3.
崖の先端に立つと東山へ至る馬の背の稜線全体が見渡せ、西側の横尾山側から東山側へ渡る鞍部が深く切れ落ちているのが見える。また、底から東山側の馬の背を歩く人影が見え、馬の背の稜線を渡ってゆく道筋がよくわかる。
（縦走路はここから西側稜線の裏側を鉄製階段で底まで降りて、東山側の岩山の中を稜線の上まで登り、狭い馬の背の稜線上を歩く。）



馬の背へ　岩稜鎖場・鉄階段等　約100ｍの大下り　　2022.5.3.
南側から北へ崖を回り込むと崖の先端に出て視界が開けた。
東山に至る馬の背の道筋全体が見晴らせた。崖の縁に立つと馬の背全体が見晴らせ、また道はこの崖の北側へ下ってゆく。

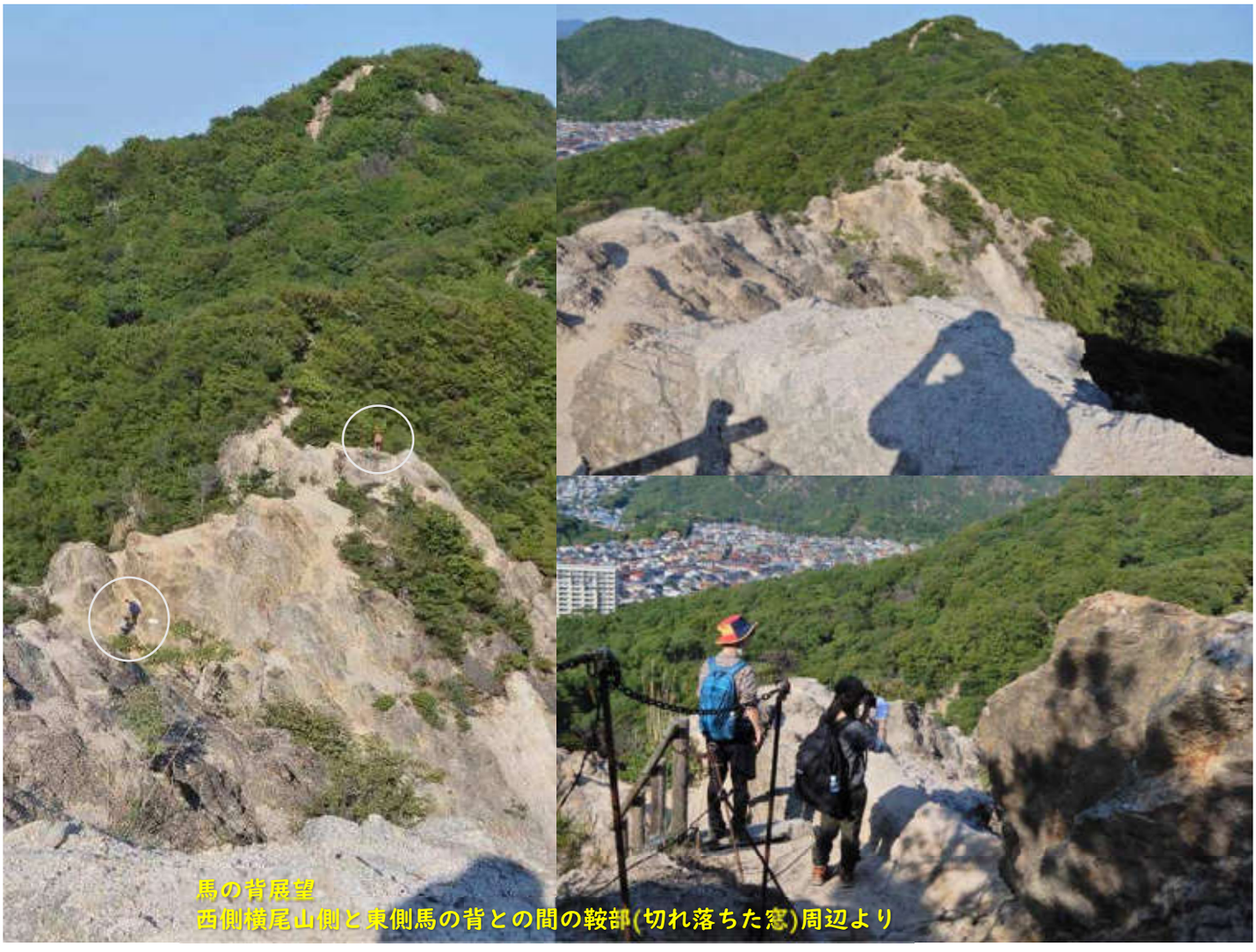

馬の背展望
西側横尾山側と東側馬の背との間の鞍部(切れ落ちた窓)周辺より

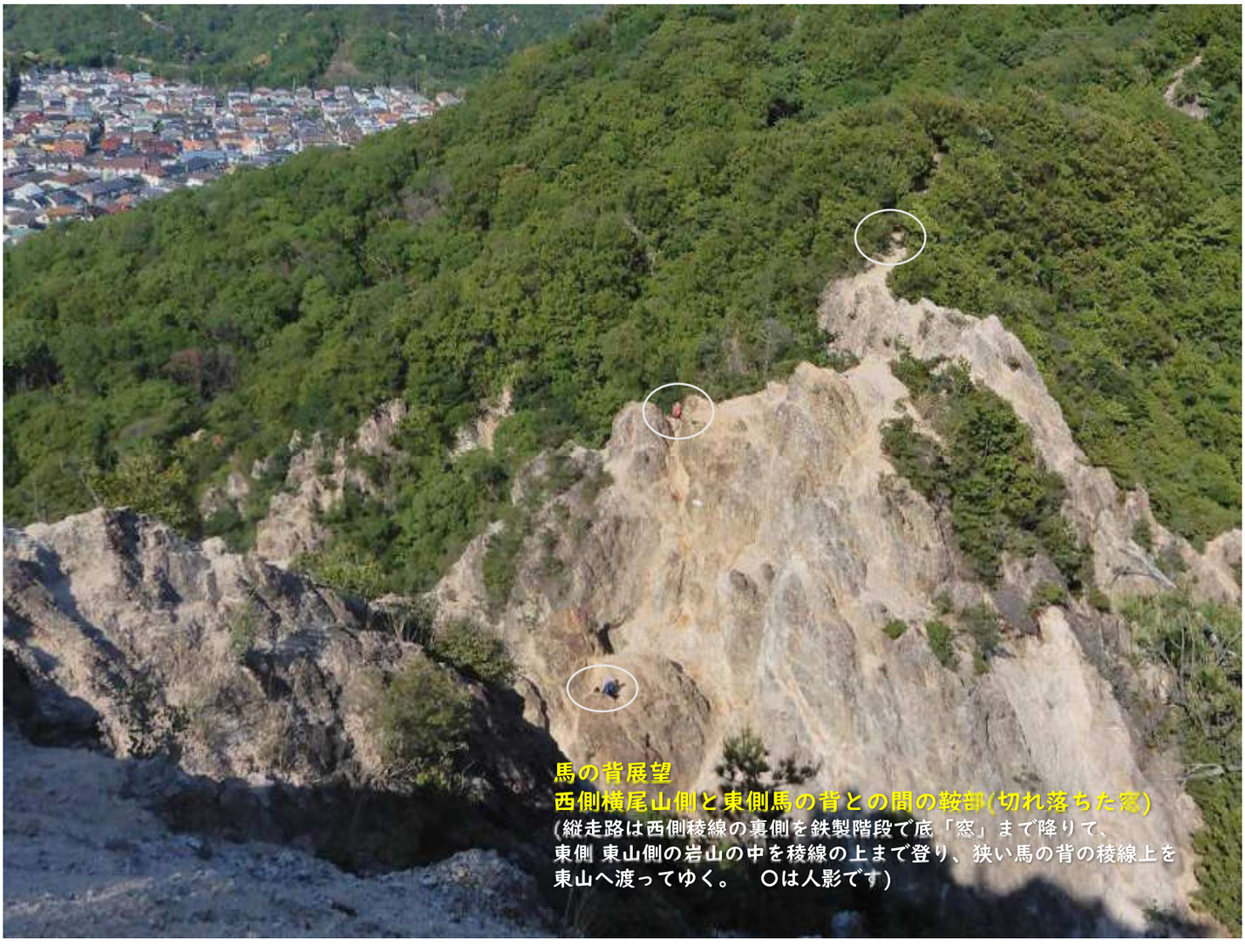

馬の背展望
西側横尾山側と東側馬の背との間の鞍部(切れ落ちた窓)
(縦走路は西側稜線の裏側を鉄製階段で底「窓」まで降りて、
東側 東山側の岩山の中を稜線の上まで登り、狭い馬の背の稜線上を
東山へ渡ってゆく。　〇は人影です)



西側横尾山側と東側馬の背との間の鞍部(切れ落ちた窓)へ降りる鉄階段で



西側横尾山側と東側馬の背との間の鞍部(切れ落ちた窓)へ降りる鉄階段で

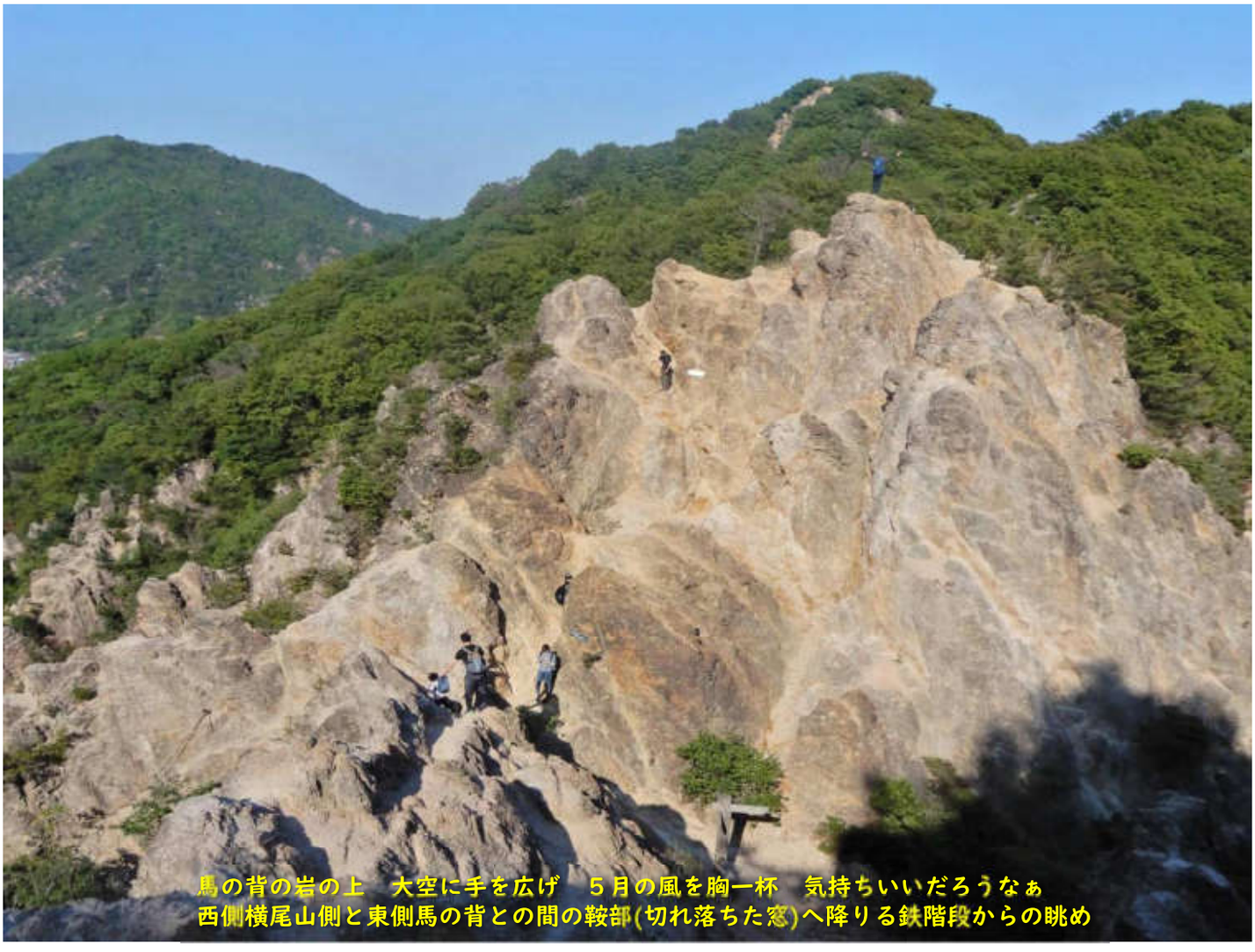

馬の背の岩の上　大空に手を広げ　５月の風を胸一杯　気持ちいいだろうなぁ
西側横尾山側と東側馬の背との間の鞍部(切れ落ちた窓)へ降りる鉄階段からの眺め



西側横尾山側と東側馬の背との間の鞍部(切れ落ちた窓)へ降りる鉄階段

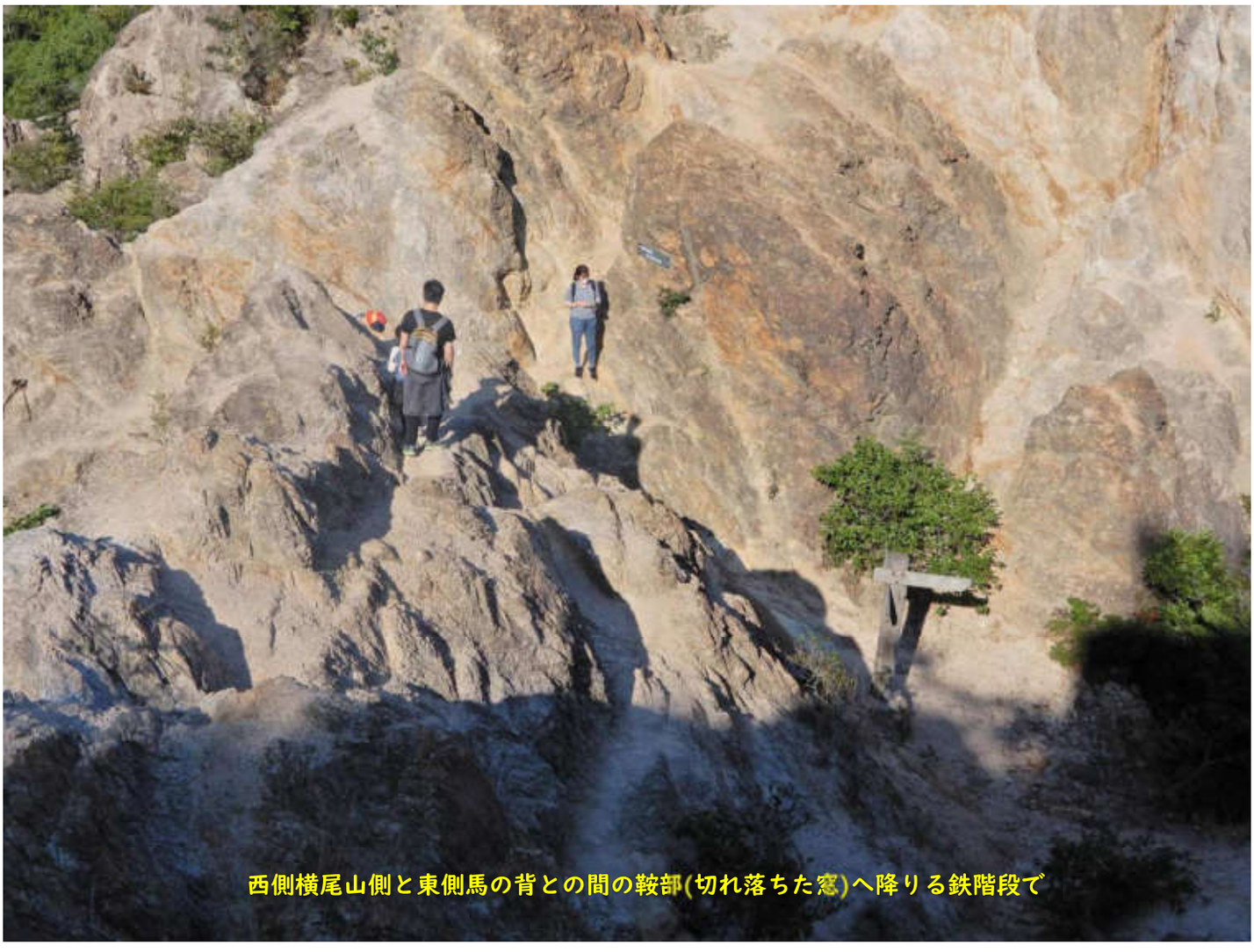

西側横尾山側と東側馬の背との間の鞍部(切れ落ちた窓)へ降りる鉄階段で



妙法寺側の谷筋　　2022.5.3.　鉄階段より
かつてはこの谷を遡って　鞍部に出て、海岸側水野町へでる道がありました。
今は地図からも消えていますが、もう１０数年前には何度かこの谷を遡て鞍部から馬の背や
横尾山へ行ったことがありますが、風化の激しい花崗岩地帯　もう廃道になったのだろう







馬の背・東山へ岩稜を登る　2023.5.3.



西側横尾山側と東側馬の背との間の鞍部(切れ落ちた窓)の全山縦走路案内標識
左:高取山　右:　横尾山・栂尾山展望台　奥:須磨水野町　手前:谷を下って妙法寺の郷へ下る道もあった峠、でも妙法寺への谷道は 崩落廃道になったようだ



横尾山馬の背より　横尾さん側の眺望　2022.5.3.



横尾山馬の背より　横尾さん側大下り　鉄階段を眺める　2022.5.3.



横尾山馬の背より　横尾山側の眺望　2022.5.3.



横尾山馬の背より　横尾山側の眺望　2022.5.3.



横尾山馬の背　一番狭い痩せ尾根　2022.5.3.　左:須磨海岸側　右:妙法寺横尾側



横尾山馬の背より東山の眺望　2022.5.3.



横尾山馬の背　一番狭い痩せ尾根を越えて　ほっと一息　2022.5.3.



横尾山馬の背　一番狭い痩せ尾根　2022.5.3.　左:須磨海岸側　右:妙法寺横尾側



横尾山　馬の背を振り返る　東山より　2022.5.3.



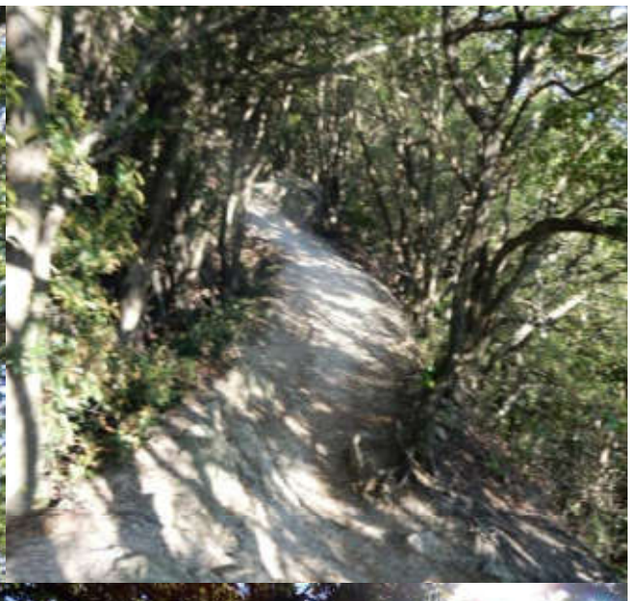



横尾山馬の背　一番狭い痩せ尾根を越える緑の林の中　東山へ向かう　2022.5.3.



東山から眺める西六甲西端の山並　手前から馬の背・横尾山・栂尾山　遠く鉢伏・旗振り山

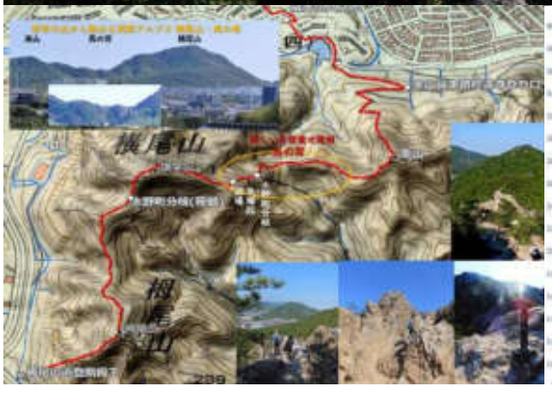

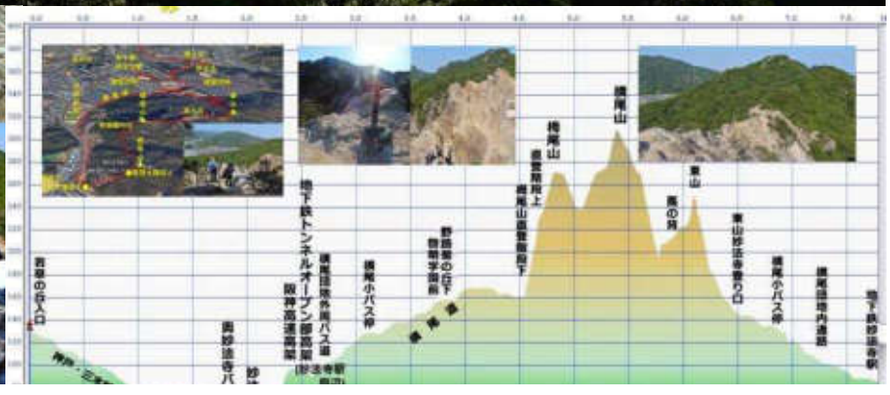



横尾山　東山から妙法寺の縦走路で　2022.5.3.



久しぶりの妙法寺　　2022.5.3.
本堂前でスマホを取り出し、ヤマスタのアプリに接続して、妙法寺の山採取スタンプ採取
山スタンプの図案はご本尊　毘沙門様　でした。



神戸総合運動公園よりながめる須磨アルプス横尾山の山並み

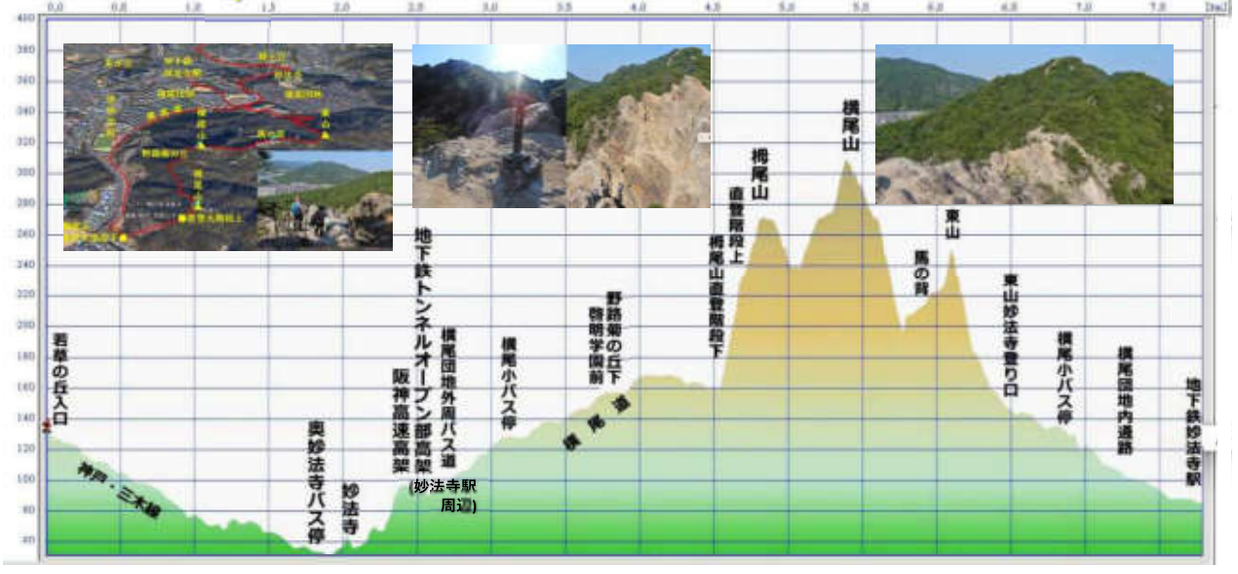



横尾山山頂ヤマスタンプ取得　2022.5.3.

新しいスタンプラリーが開設され、横尾山のスタンプの
デザインが「馬の背から岩稜の山」へ



大阪湾から明石海峡・播磨灘へ　西神戸の海の大展望　栂尾山頂上　2022.5.3.

早速スマホ 交信してヤマスタンプ採取　スタンプはこの頂上景色そのまま



東山　(馬の背)　横尾山　栂尾山



神戸総合運動公園よりながめる須磨アルプス横尾山の山並













西側横尾山側と東側馬の背との間の鞍部(切れ落ちた窓)へ降りる鉄階段より
馬の背の岩の上　大空に手を広げ　５月の風を胸一杯　きもちいいだろうなぁ

新緑の西六甲　須磨アルプス　栂尾山・横尾山 馬の背 walk　2022.5.3.

新たに設された「山スタンプラリーコース　六甲山満喫①（須磨-高取山）」
妙法寺・栂尾山・横尾山の山スタンプ採取も兼ねたwalkで

このゴールデンウイークに合わせ、六甲全山縦走路の西端部 旗振り山から栂尾山・横尾山馬の背・高取山をつなぐスタンプラリーのハイキングコースが開設された。
すでに旗振り山・横尾山馬の背・高取山ほかでは山スタンプが採取できるですが、緑が一番きれいな時期　コロナ禍の中　踵骨折と白内障施術の回復程度のチェックもかねて、今回開設されたこのスタンプラリーコースの妙法寺・栂尾山の山スタンプ採取と久しぶりの横尾山馬の背歩きを楽しみに歩きました。

よく知っているコースですが、なんか気持ちもリフレッシュ　思いがけぬ心地よい風景にも出逢えて、うれしい２０２２年春　新緑歩きができました。

この春　毎日歩きの中から、近くの春の絶景里歩きをデジカメに収め、楽しんできましたが、その締めくくり西神戸新緑の絶景探しもできて、
うれしい山歩きができました。
足踵の骨折の回復も順調　また目の視野が広がったことも確認できて、
うれしい新緑Walkになりました。
もう足もOK　この夏は遠出もしたいなあ・・・と。
もう　このままコロナが収束することにも期待一杯
老いを元気に!!

2022.5.3.　横尾道を歩きながら　Mutsu Nakanishi



【参考】

【風来坊2017】2017年春　ミツバツツジが彩る　西六甲縦走路　2017.4.19.
ミツバツツジが岩尾根を彩る須磨アルプス　馬の背
久しぶりに栂尾山階段を登って　栂尾山・横尾山から馬の背から東山へ
https://infokkkna.com/ironroad/2017htm/walk14/1705sumaalpus00.htm

【和鉄の道2013】　摂播国境に残る「神や仏の化身の鬼」の追雛式
白川街道「妙法寺」に古くから伝えられてきた新年招福
https://infokkkna.com/ironroad/dock/iron/13iron01.pdf

和鉄の道　*Monthly Page* 令和４年４月から新緑の５月へ
https://infokkkna2.com/ironroad2/2022htm/R0404.htm

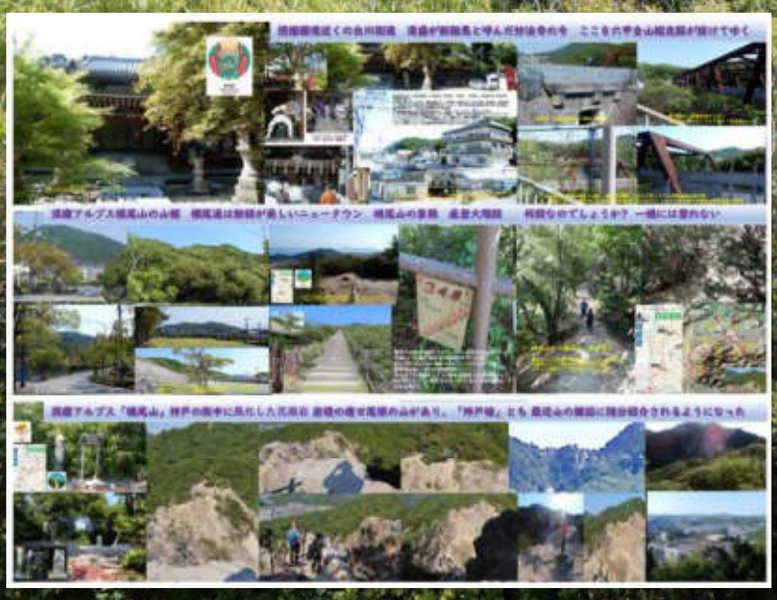





摂播国境近くの白川街道　清盛が新鞍馬と呼んだ妙法寺の今　ここを六甲全山縦走路が抜けてゆく



須磨アルプス横尾山の山裾　横尾道は新緑が美しいニュータウン　栂尾山の象徴　直登大階段　　何段なのでしょうか？ 一機には登れない



須磨アルプス「横尾山」神戸の街中に風化した花崗岩 岩稜の痩せ尾根の山があり、「神戸槍」とも 最近山の雑誌に随分紹介されるようになった



うれしい５月　一週間ほどで見違えるよう　門先で
アクロステンマの花がこんなに沢山満開に

新緑　薫風５月　　吹き来る南の風を胸一杯
気分も爽快　日々新らた
７０余年 毎日の思いが生きる力　今を元気に

ポストコロナで迎える新時代　激変過酷な厳しい時代だと皆が言う。
「コロナ対策と経済・雇用の回復へ
　暮らし・雇用・経済の復興」「人類の危機地球温暖化の歯止めも
　もう待ったなし。低炭素社会への大転換」
誰もが避けられぬ経験したことのない
「令和の産業革命　社会・経済の激烈な再編の時代」へ

高齢者には足がすくむ新時代
もう　自分の時代でないと知りつつも、
でも立ち止まっては居られない
知力・体力は衰えたとはいえ、足も動くし、まだまだ好奇心もあり。
70有余年　毎日毎日の思い「気力」が生きる力

今ほど身近に感じた事はなし
「地球人」・「人のぬくもり」・「一人だけでは 生き抜けぬ」
これこそ 人間が幾多の困難を乗り越え
生き抜いてきた道とはっと気が付く

大変革の時代どう立ち向かってゆけばよいのか・・・・
厳しい春に生き方を考えねばならぬ今
愚痴は言うまい　"God Be With You!!"
助け合い スクラム組んで前向いて

国難の中に居られる方々にエールを!!
日々新た　今できることを　精一杯　無理せずゆっくりと
いつも　思いをはせています。
「忘れまい　忘れないで　仲間がいる
　　暖かい希望の輪がつながっていることを」

神共に属まして
変えられるものを 変える「勇気」 .
変えられないものを
　受け容れる「心の静けさ」
両者を見分ける「叡智」を
　ニーバーの祈り　より .



God be With you !!
from Kobe Mutsu Nakanishi

久しぶりに歩いた馬の背walkに元気を得て
2022.5.3.　Mutsu Nakanishi















薫風５月　我が家の庭も一変　華やかに　2022.5.7.

【新緑５月Photo Album】【スライド動画】

２０２２年春のバラ
春の掉尾を飾る
須磨離宮公園のバラ
2022.5.15.





PDF Photo Book　VIDEO mp4 動画　PDF Web Book

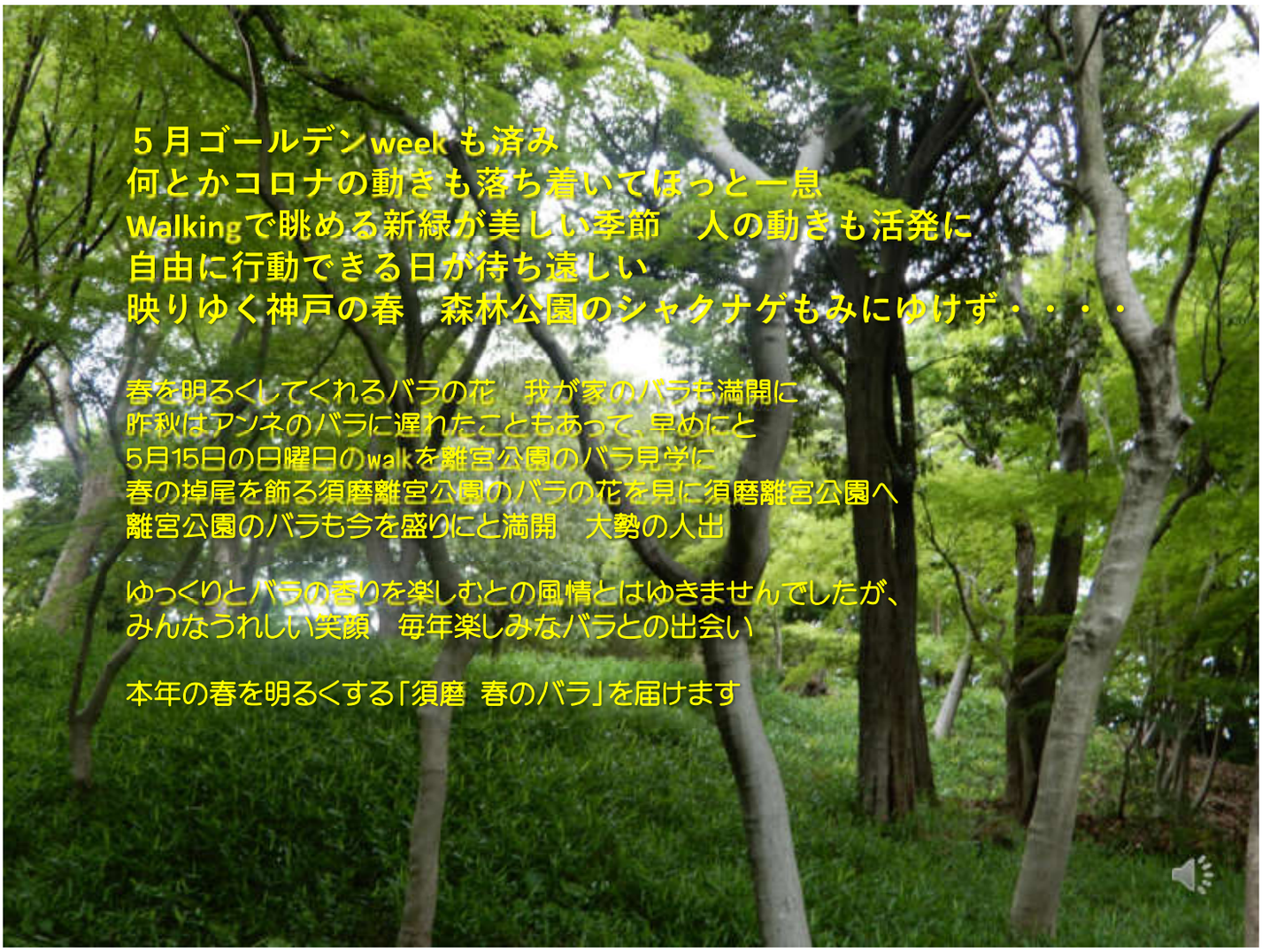

５月ゴールデンweekも済み
何とかコロナの動きも落ち着いてほっと一息
Walkingで眺める新緑が美しい季節　人の動きも活発に
自由に行動できる日が待ち遠しい
映りゆく神戸の春　森林公園のシャクナゲもみにゆけず・・・・

春を明るくしてくれるバラの花　我が家のバラも満開に
昨秋はアンネのバラに遅れたこともあって、早めにと
5月15日の日曜日のwalkを離宮公園のバラ見学に
春の掉尾を飾る須磨離宮公園のバラの花を見に須磨離宮公園へ
離宮公園のバラも今を盛りにと満開　大勢の人出

ゆっくりとバラの香りを楽しむとの風情とはゆきませんでしたが、
みんなうれしい笑顔　毎年楽しみなバラとの出会い

本年の春を明るくする「須磨 春のバラ」を届けます

須磨離宮公園の3つのバラ園

1 王侯貴族のバラ園 【噴水広場】 約10,000㎡

レストハウスから南大噴水まで左右対称にデザインされた欧風噴水庭園です。"ポセイドン像"の建つ広場やレストハウスからは、バラ園全体の眺望景観をひと目でご覧いただけますので、王侯貴族の気分をご堪能ください。植栽している約180種4000本のバラのうち約8割が四季咲き性のモダンローズですので、春バラの一斉開花と秋バラの芳醇な香りがお楽しみいただけます。また、前身の武庫離宮にちなみ、日本の皇室をはじめ世界の王侯貴族や著名人の名前を冠した品種をコレクションしています。バラ園を散策して、ぜひあなたのお気に入りのバラと香りを見つけてください。

※このバラ園の建築様式はベルサイユ宮殿の庭園をモデルにしています。

2 世界殿堂入りバラ園 【中門広場】 約500㎡

ロンドンに本部を置く世界バラ会連合（約40カ国加盟）が、3年に一度開催する世界バラ会議。そこで参加国から推薦された品種から「世界殿堂入りバラ」が選出されます。「世界殿堂入りバラ」の選考基準は、姿や形、色、香りなどバラの特性だけでなく、"世界中どこでも栽培できる"ことが第一条件です。世界中のバラ専門家が栄誉を与えたバラたちは、実は育てやすく、手に入りやすい初心者向けの品種でもあるのです。長年広く愛されているこれら名花をまずは育ててみませんか。

※このバラ園では、歴代選出17種すべてを植栽しています。（H31現在）

3 バラの歴史と文化園 【中門広場】 約300㎡

バラは日本、中国、西アジア、ヨーロッパなど北半球にのみ野生種が自生しており、古くはギリシア・ローマ時代から薬用や香料として親しまれてきました。バラが観賞用として画期的に改良が進むのは18世紀です。東洋と西洋の交流史の中で、ヨーロッパに集められ、品種改良されたことで、多くの園芸品種が誕生しました（ナポレオン皇妃ジョセフィーヌが多大に貢献）。このバラ園では、品種改良に貢献した各地域の野生種からオールドローズを経てモダンローズ誕生に至る歴史と文化を巡ることができます。

※例年5月初旬ころに春の一季咲きの野生種が最初に咲き始めるバラ園です。



バラの分類

※アルファベット記号（系統・分類）は世界共通

モダンローズ 四季咲き性 ※須磨離宮公園オリジナルローズ（2017年作出）

ハイブリッド・ティー 【記号 HT】 ※須磨離宮※



大輪種。花の形が良く、一重咲きから八重咲きまである。花の直径：7～15cm程度

フロリバンダ 【記号 F】 プリンセス・ミチコ



中輪房咲き種。広い豊後で統一感を演出するのに最適。花の直径：4～8cm程度

クライミング 【記号 Cl】 ピエール・ドゥ・ロンサール



つる性のバラ。成長が速い。誘引すると印象的な演出ができる。春の一季咲きが多い。

ミニアチュア 【記号 Min】

四季咲き様性種。鉢植えやプランターに適し、ベランダで楽しめる。花の直径：1.5～5cm程度

シュラブ 【記号 S】

つるバラほど長く伸びない半つる性。春咲きが多いが四季咲きもある。

オールドローズ 【記号 Old】

※ハイブリッド・ティーとも呼ばれる ジョセフィーヌ皇妃ゆかりのバラ

香りや花の形が豊富。春の一季咲きが多い。モダンローズの誕生以前に改良、栽培されていた系統を指す。

❶ロサ・アルバ・マキシマ
❷バロン・ジロー・ドゥ・ラン ❸ノレイユ・ドール
❹スヴニール・ドゥ・ラ・マルメゾン※



スピーシーズ 【記号 Sp】

※須磨離宮公園ゆかりのバラ

自生している野生（原種）のバラで、世界に200種あまりある。大半が一重咲きで、春の一季咲き。秋にローズヒップ（バラの実）をつける種が多い。

❶ナニワイバラ※ ❷ロサ・フォエティダ
❸コウシンバラ※ ❹テリハノイバラ

参考文献：東京宮宮殿「イラスト歴史シリーズ バラ」東京宮宮 2000年











須磨離宮公園　春のバラ　2022.5.15.
連休後の曇り空の日曜日　人出は少ないと思いましたが、人出の多さにビックリでしたが、
満開のバラに　みんなの顔もほころんで　うれしいバラ見学に





須磨離宮公園　春のバラ　2022.5.15.

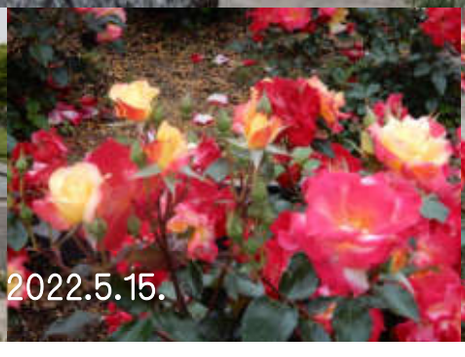




須磨離宮公園　春のバラ　2022.5.15.




須磨離宮公園　春のバラ　2022.5.15.





須磨離宮公園　春のバラ　2022.5.15.



須磨離宮公園　春のバラ　2022.5.15.

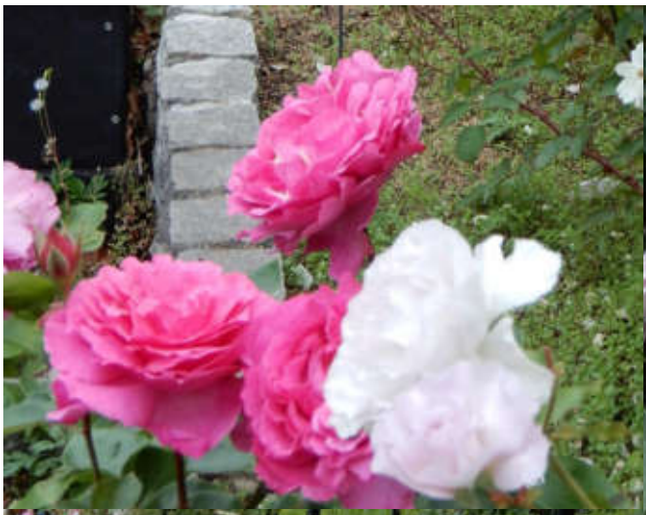





須磨離宮公園　春のバラ　2022.5.15.



バラ一輪 一輪を眺めながら　湧き出る思いも色々
ゆったりと時間を楽しむ至福のひととき

毎年春の掉尾を飾る須磨離宮公園のバラ
本年最初に目についたのは大輪の真っ赤なバラ
本年土を入れ替えたので　大輪のバラが咲いたという
2022.5.15.　須磨離宮で

今春は大輪の真っ赤なバラが華やかで
一気に気持ちも明るく ランランに
須磨離宮公園　春のバラ　2022.5.15.









須磨離宮公園　春のバラ　2022.5.15.



今春は大輪の真っ赤なバラが華やかで
一気に気持ちも明るく ランランに
須磨離宮公園　春のバラ　2022.5.15.

一番先に昨秋　盛りの時に出会えなかった
バラ園の「アンネのバラ」の私の平和ゾーン
須磨離宮公園　春のバラ　2022.5.15.





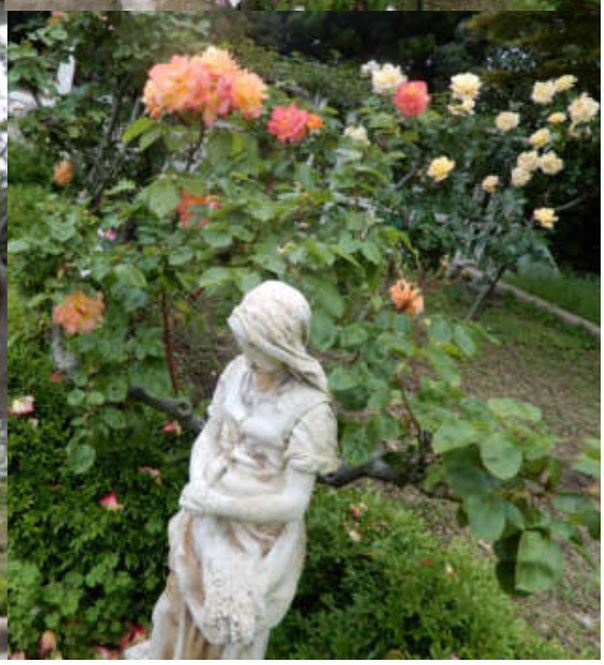



「アンネのバラ」須磨離宮公園　春のバラ　2022.5.15.



「アンネのバラ」うれしい出会いに
思いもひとしお
須磨離宮公園　2022.5.15.



「アンネのバラ」
須磨離宮公園　春のバラ　2022.5.15.



清楚な黄色のバラは清々しい
「平和」の願いを込めて

須磨離宮公園　春のバラ　2022.5.15.



これぞ「ローズ」日々の穏やかな暮らしを願う
須磨離宮公園　春のバラ　2022.5.15.



華やかな深紅のバラは
元気と情熱の源　今を元気に

春のバラ　2022.5.15 須磨離宮公園



鉄屋の私には「鉄鋼がんばれ!!」との応援歌
今年も元気に咲いていました
須磨離宮公園　春のバラ　2022.5.15.





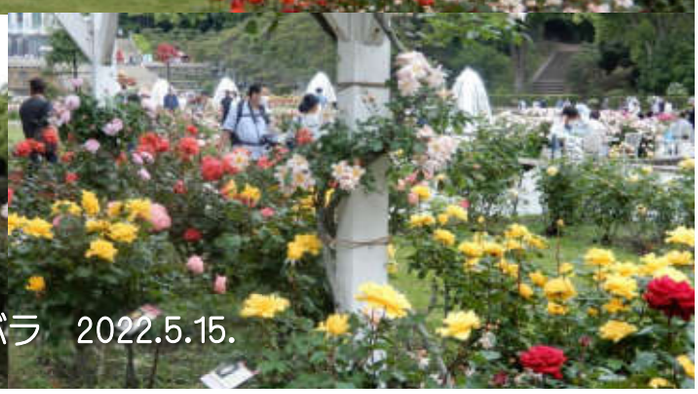

須磨離宮公園　春のバラ　2022.5.15.



いつもながら　黄色のバラも美しい
花言葉は「美」「友情」「平和」「献身」など
須磨離宮公園　春のバラ　2022.5.15.



いつもながら　黄色のバラも美しい
花言葉は「美」「友情」「平和」「献身」など
須磨離宮公園　春のバラ　2022.5.15.



ピンク色の花をびっしりと房咲きに
小ぶりで愛らしい　我が家の庭でも咲くバラ



須磨離宮公園　春のバラ　2022.5.15.



須磨離宮公園　春のバラ　2022.5.15.



須磨離宮公園　春のバラ　2022.5.15.



須磨離宮公園　南のつるバラの垣
春のバラ　2022.5.15.



須磨離宮公園　春のバラ　2022.5.15.
北の噴水の背後には西六甲栂尾山が　どっしりと



須磨離宮公園　春のバラ　2022.5.15.





須磨離宮公園　春のバラ　2022.5.15.



須磨離宮公園　春のバラ　2022.5.15.



須磨離宮公園　春のバラ　2022.5.15.



須磨離宮公園　春のバラ　2022.5.15.



西側のバラ園　須磨離宮公園
春のバラ　2022.5.15.







西側のバラ園　須磨離宮公園
春のバラ　2022.5.15.



西側のバラ園　須磨離宮公園
春のバラ　2022.5.15.



アンネのバラ
須磨離宮公園 西側のバラ園
春のバラ　2022.5.15.

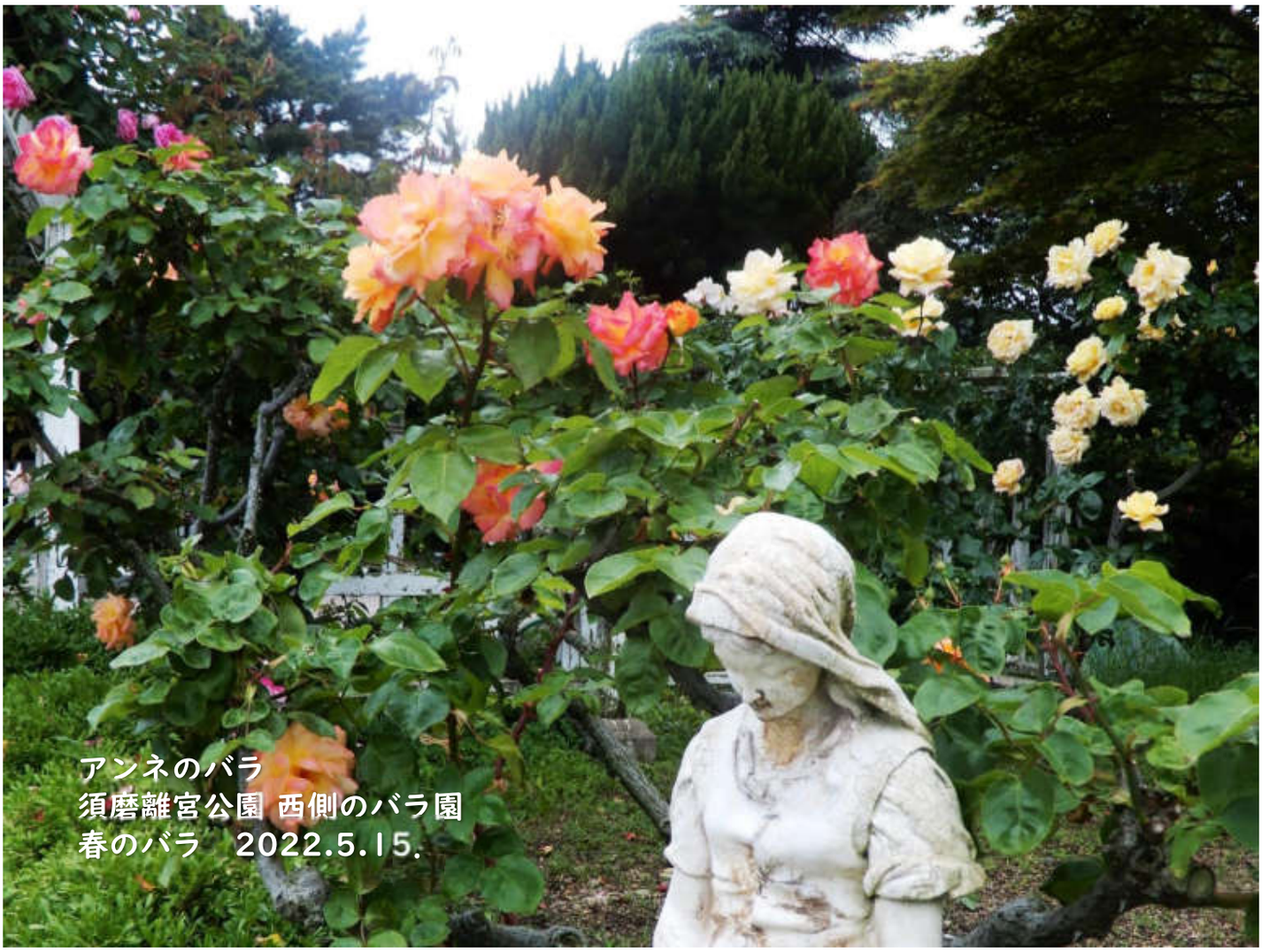

アンネのバラ
須磨離宮公園 西側のバラ園
春のバラ　2022.5.15.



みんながみんな　一日も早く
平穏な暮らしを取り戻せますように
願いを込めて

「アンネのバラ」
須磨離宮公園　春のバラ　2022.5.15.



須磨離宮公園　春のバラ　2022.5.15.



毎年春の掉尾を飾る須磨離宮公園のバラ
2022.5.15.　須磨離宮で



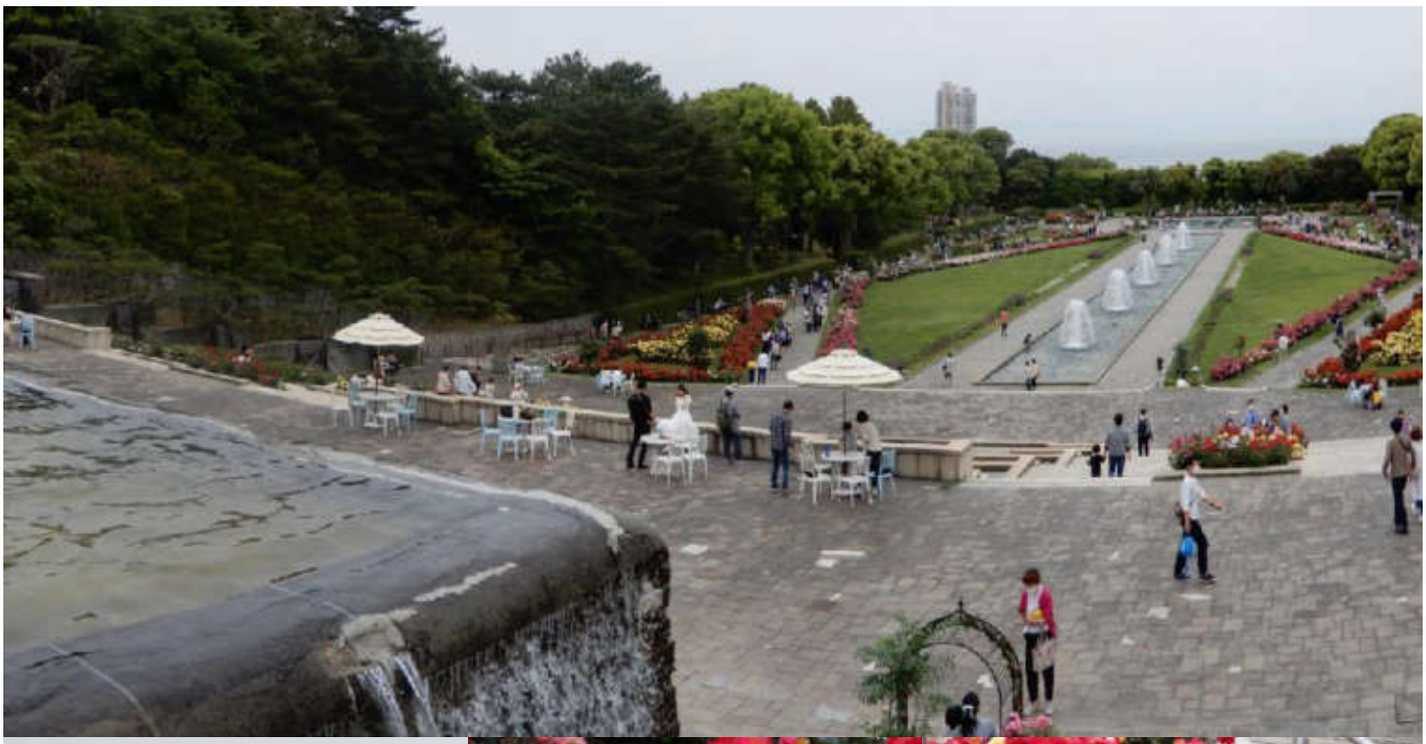



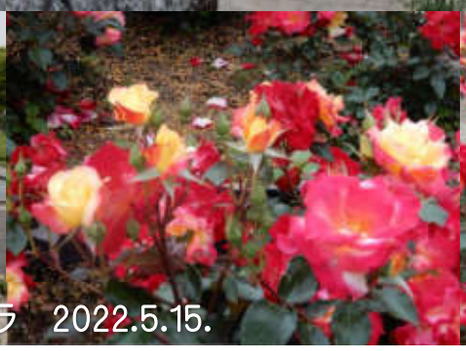



須磨離宮公園　春のバラ　2022.5.15.



2022.5.15.　須磨離宮で



2022.5.15.　須磨離宮で

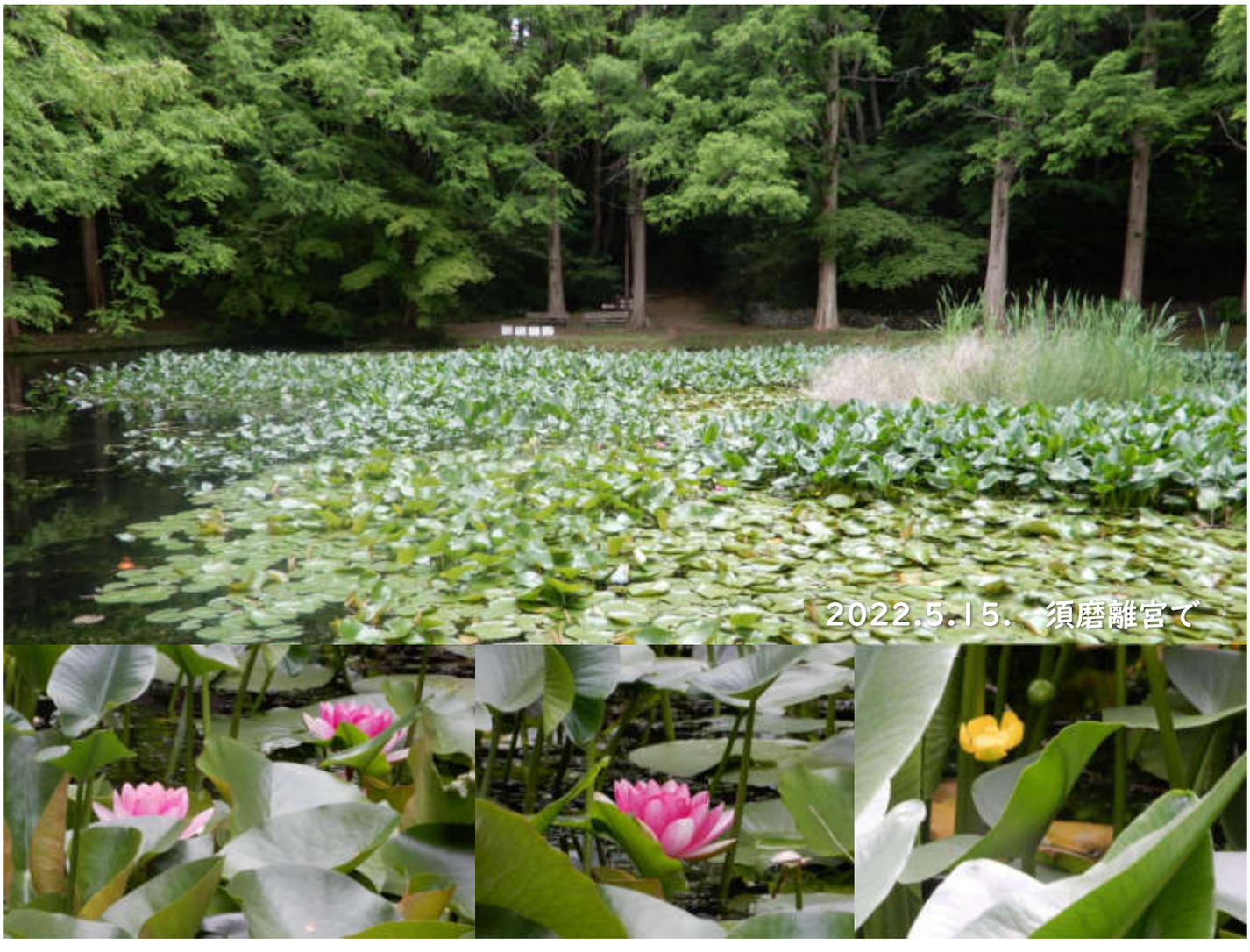

2022.5.15.　須磨離宮で





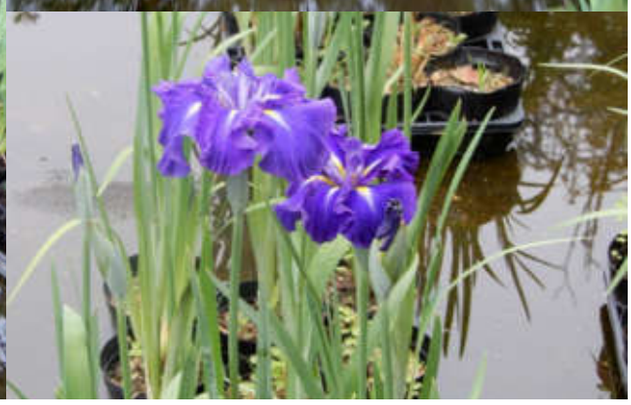

2022.5.15.　須磨離宮で



2022.5.15.　須磨離宮で

須磨離宮公園の3つのバラ園

1 王侯貴族のバラ園 【噴水広場】 約10,000㎡

レストハウスから南大噴水まで左右対称にデザインされた欧風噴水庭園です。"ポセイドン像"の建つ広場やレストハウスからは、バラ園全体の眺望景観をひと目でご覧いただけますので、王侯貴族の気分をご満喫ください。植栽している約180種4000本のバラのうち約8割が四季咲き性のモダンローズですので、春バラの一斉開花と秋バラの芳醇な香りがお楽しみいただけます。また、祖母の武庫離宮にちなみ、日本の皇室をはじめ世界の王侯貴族や著名人の名前を冠した品種をコレクションしています。バラ園を散策して、ぜひあなたのお気に入りのバラと香りを見つけてください。

※このバラ園の配置様式はベルサイユ宮殿の庭園をモデルにしています。



2 世界殿堂入りバラ園 【中門広場】 約500㎡

ロンドンに本部を置く世界バラ会連合（約40か国加盟）が、3年に一度開催する世界バラ会議。そこで参加国から厳選された品種から「世界殿堂入りバラ」が選出されます。「世界殿堂入りバラ」の選考基準は、香や形、色、香りなどバラの特性だけでなく、"世界中どこでも栽培できる"ことが第一条件です。世界中のバラ専門家が栄誉を与えたバラたちは、実は育てやすく、手に入りやすい初心者向けの品種でもあるのです。長年広く愛されているこれら名花をまずは育ててみませんか。

※このバラ園では、歴代選出17種すべてを植栽しています。（H31現在）

3 バラの歴史と文化園 【中門広場】 約300㎡

バラは日本、中国、西アジア、ヨーロッパなど北半球にのみ野生種が自生しており、古くはギリシア・ローマ時代から薬用や香料として親しまれてきました。バラが観賞用として画期的に改良が進むのは18世紀です。東洋と西洋の交流史の中で、ヨーロッパに集められ、品種改良されたことで、多くの園芸品種が誕生しました（ナポレオン皇妃ジョセフィーヌが多大に貢献）。このバラ園では、品種改良に貢献した各地域の野生種からオールドローズを経てモダンローズ誕生に至る歴史と文化を巡ることができます。

※例年5月初旬ごろに春の一季咲きの野生種が園内に咲き始めるバラ園です。

バラの分類

※アルファベット記号（系統・分類）は世界共通

モダンローズ 四季咲き性 ※須磨離宮公園オリジナルローズ（2017年作出）

ハイブリッド・ティー【記号 HT】須磨離宮※



大輪種。花の形が良く、一重咲きから八重咲きまである。花の直径：7～15cm程度

フロリバンダ【記号 F】プリンセス・ミチコ



中輪房咲き種。広い range で統一感を演出するのに最適。花の直径：4～8cm程度

クライミング【記号 Cl】ピエール・ド・ロンサール



つる性のバラ。成長が速い。誘引すると印象的な演出ができる。春の一季咲きが多い。

ミニアチュア【記号 Min】

四季咲き様性種。鉢植えやプランターに適し、ベランダで楽しめる。花の直径：1.5～5cm程度

シュラブ【記号 S】

つるバラほど長く伸びない半つる性。春咲きが多いが四季咲きもある。

オールドローズ【記号 Ok】

※バラの「リトロン」とも呼ばれる ジョセフィーヌ皇妃ゆかりのバラ

香りや花の形が豊富。春の一季咲きが多い。モダンローズの誕生以前に改良、栽培されていた系統を指す。



❶ロサ・アルバ・マキシマ
❷ロサ・ケンティフォリア・プロパギフェラ　❸ルイユ・ドール
❹スプニール・ド・ラ・マルメゾン※

スピーシーズ【記号 Sp】

※須磨離宮公園ゆかりのバラ

自生している野生（原種）のバラで、世界に200種あまりある。大半が一重咲きで、春の一季咲き。おにローズヒップ（バラの実）をつける種が多い。



❶ナニワイバラ※　❷ロサ・フォエティダ
❸コウシンバラ※　❹テリハノイバラ

参考文献：藤岡弘監修「イラスト園芸シリーズ バラ」家の光協会 2000年











５月ゴールデンweekも済み
何とかコロナの動きも落ち着いてほっと一息
Walkingで眺める新緑が美しい季節　人の動きも活発に
自由に行動できる日が待ち遠しい
映りゆく神戸の春　森林公園のシャクナゲもみにゆけず・・・・

春を明るくしてくれるバラの花　我が家のバラも満開に
昨秋はアンネのバラに遅れたこともあって、早めにと
5月15日の日曜日のwalkを離宮公園のバラ見学に
春の掉尾を飾る須磨離宮公園のバラの花を見に須磨離宮公園へ
離宮公園のバラも今を盛りにと満開　大勢の人出

ゆっくりとバラの香りを楽しむとの風情とはゆきませんでしたが、
みんなうれしい笑顔　毎年楽しみなバラとの出会いに

みんな明るく元気に　God be with You!!
一日も早く平穏な暮らしを取り戻せますように
2022.5.15.　From Kobe　Mutsu Nakanishi

２０２２年春のバラ　春の掉尾を飾る須磨離宮公園のバラ　2022.5.15.

PDF Photo Book　VIDEO mp4 動画　PDF Web Book

【風来坊】【スライド動画】

梅雨入り目前 5月中旬 麦秋 麦の収穫と田植えの準備に忙しい東播磨

22walk12.pdf

目的は久しぶりに原チャリで駆ける加古川沿い風来坊 walk　2022.5.24

コロナも落ち着き、足の回復も進んで、久しぶりに JR 小野町駅「きすみの」の蕎麦が食べたくて、
加古川西岸の田園地帯を原チャリで駆ける
水が張られた青田が広がる田園地帯を期待したのですが、麦秋　ここかしこで麦の刈採り作業中。
期待とは違いましたが、素晴らしい梅雨入り前　麦秋の東播磨田園の風物詩
「青空に水の入った田が映えて美しい田植え準備の里景色」の中を駆けることができました

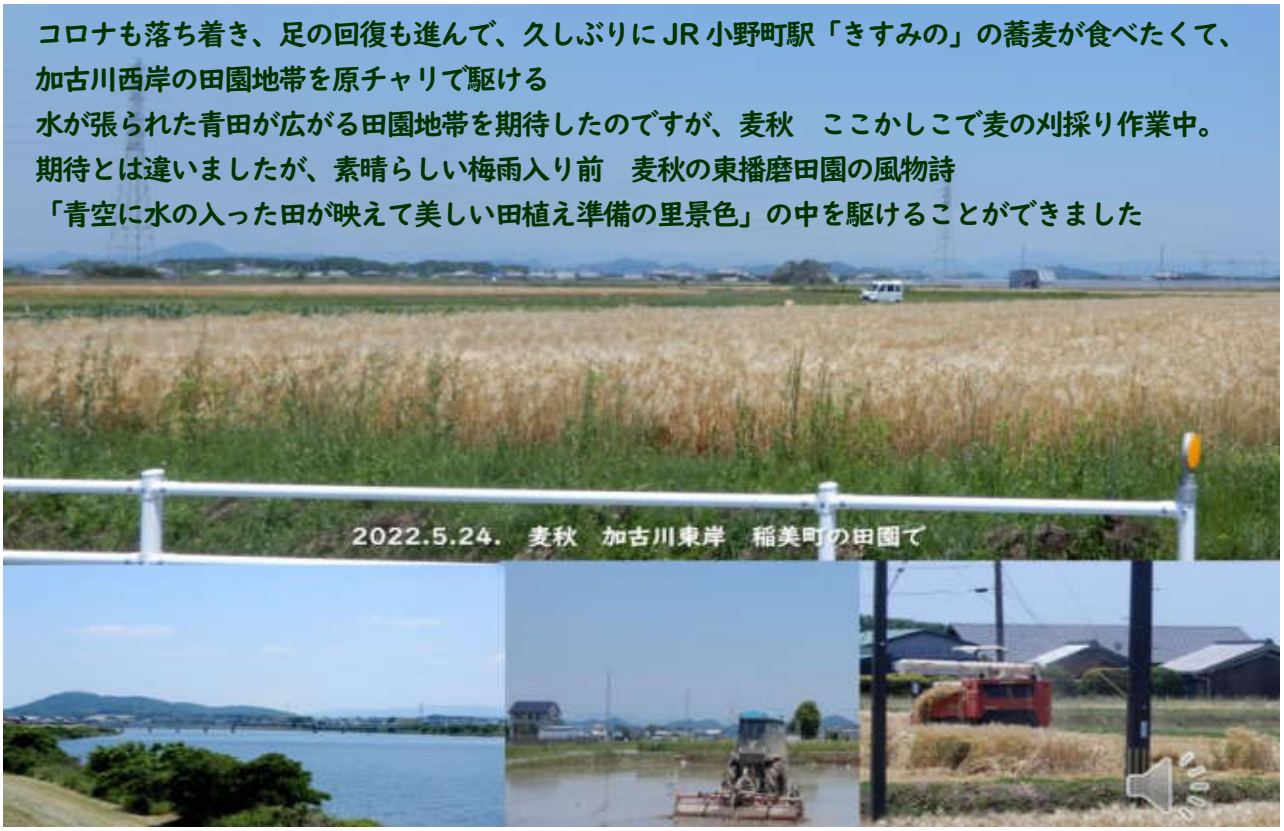

◆ 梅雨入り目前 加古川沿岸の東播磨 水の入った田圃の里景色
　加古川市稲美野・小野市・加古川市志方の郷 梅雨目前の里景色
◆ 久し振りに JR 加古川線小野町駅蕎麦「ぷらっと きすみの」蕎麦
◆ 絶滅危惧種の八丁蜻蛉が飛び交う 湿原「加西市網敷湿原」訪れたのは初めて

うっかりですが、「東播磨は兵庫県の麦の主要生産地」今は黄金色の麦秋と田植えの準備の真っ最中。
素晴らしい里景色が見られました。
また、野を駆ける途中で見つけた「加西市網引湿原」に吸い寄せられました。
広い湿原の草むらの中を絶滅危惧種の日本一小さな蜻蛉「八丁蜻蛉」が飛ぶ兵庫県唯一の湿原。また 絶滅が危惧される可憐な花「朱鷺草」の自生地。
よく行くこの加古川沿岸地にこんな素晴らしい湿原があると初めて知りました



VIDEO mp4 動画 スライド動画　https://infokkkna2.com/ironroad2/2022htm/2022walk/22walk12.mp4

PDF Photo Book Photo Album　https://infokkkna2.com/ironroad2/2022htm/2022walk/22walk12photo.pdf

PDF Web Book PDF Web book　https://infokkkna2.com/ironroad2/2022htm/2022walk/22walk12.pdf

【参考】足元で白鷺が舞うがごとく自生の鷺草が咲く加古川西岸加西市網引湿原へ 2022.8.21.
https://infokkkna2.com/ironroad2/2022htm/2022walk/22walk18.pdf

梅雨入り目前 ５月中旬　加古川河岸田園地帯の里景色
麦秋　麦の収穫と田植えの準備に忙しい東播磨

2022.5.24.




梅雨入り目前 5月中旬　麦秋　麦の収穫と田植えの準備に忙しい東播磨
2022.5.24.
コロナも落ち着き、足の回復も進んで、久しぶりにJR小野町駅「きすみの」の
そばが食べたくて、加古川西岸の田園地帯を原チャリで駆ける
田に水が張られた田園地帯を期待したのですが、東播磨は麦の取入れ真っ盛り
田植え・代掻きの作業はこれからのようでした
2022.5.24.　麦秋　加古川東岸　稲美町の田園で


梅雨入り目前 5月中旬　麦秋　麦の収穫と田植えの準備に忙しい東播磨
目的は久しぶりに原チャリで駆ける加古川沿い風来坊walk
梅雨入り目前　加古川沿岸の東播磨　水の入った田園の重景色
加古川市稲美野・小野市・加古川市志方の郷　梅雨目前の重景色
久し振りにJR加古川線小野町駅西麦「ぶらっと きすみの」西麦
絶滅危惧種の八丁蜻蛉が飛び交う知らなかった湿原「加西市網引湿原」
うっかりしていましたが、東播磨は兵庫県の麦の主要生産地。
今は麦秋　田植えの準備と共に素晴らしい黄金色の麦畑の風景が見られました。
また、野を駆ける途中で見つけた「加西市網引湿原」に吸い寄せられました。
兵庫県トップクラスの大きさで、絶滅危惧種の日本一小さな蜻蛉「八丁蜻蛉」が
飛ぶのが見られる兵庫県唯一の湿原・また同じく絶滅が危惧される東荒草の自生地
よく行くこの加古川沿岸地にこんな素晴らしい湿原があると初めて知りました


加古市網引
小野市西脇
志方野城
網引湿原
小野市田原
志方東公園
小野アルプス
山陽自動車道
原チャリで駆ける加古川沿い
風来坊walk MAP 2022.5.24.

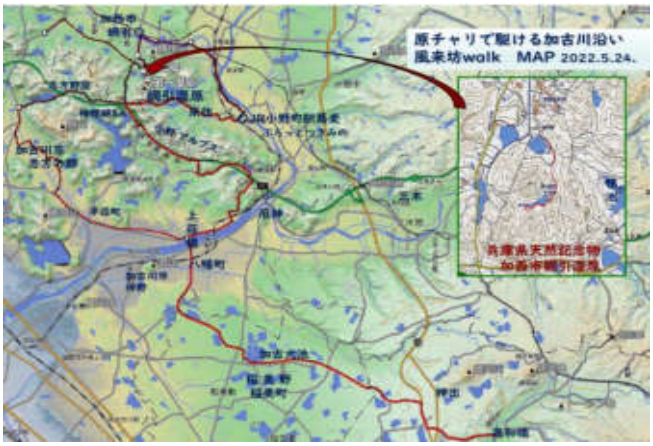
原チャリで駆ける加古川沿い
風来坊walk　MAP 2022.5.24.
兵庫県天然記念物
加西市網引湿原


東播磨　梅雨入り前の風物詩　麦秋を迎えた東播磨稲美野の里景色
東播磨 加古川東岸　眺める視野いっぱいに広がる黄金色の麦畑
5月下旬 梅雨入り目前　麦の収穫と田植えの農作業準備に忙しい稲美野の郷
収穫を終えて水が張られた田では　田植え・代掻き作業に忙しい
農たちもよく知っていて　多くの農がやってきて、鋭をついばんでいます
東播磨 稲美町　加古の里周辺で　2022.5.2


稲美野では麦の借り入れ作業が真っ盛り　西神戸・東播磨の「麦秋」
加古川上荘橋への道を走るのが遠のいていましたので、すっかり忘れていました
2022.5.24.　麦秋　加古川東岸　稲美町加古の里周辺で


麦の刈り取りも終えた農地では、次の農作業が始まっていました
2022.5.24.　麦秋　加古川東岸　稲美町加古の里周辺で


2022.5.24.　麦秋　加古川東岸　稲美町加古の里周辺で


2022.5.24.　麦秋　加古川東岸　稲美町加古の里周辺で
田園に水が入り，代掻きが終わった田に群がる鳥たち


播磨平野は兵庫県の主要生産地
今は麦秋　播磨の田園地帯では田植えの準備と共に黄金色の麦畑が広がる美しい景観
加古川東岸の稲美野はかりでなく，西岸の加古川市志方の畑や小野市来住野でも黄金色に
ひろがる景観。　こんなに沢山の麦　食用だけの話は聞かないし，どうするのかなぁと，
一番は麦の産地と聞きましたが，どうも違うようだ・・・・
主に播磨で作られる兵庫県の麦　約70%が小麦　約20%が大麦
大麦の用途の主は麦茶　小麦は醤油・製菓業・製麺・製パンなどだという。
「醤油づくりの主要原材料に小麦」・・・・と予想外　初めて知りました。
発酵食品であるみそなどと同様 麹菌の栄養に必須で，作業効率やうまみを小麦によって
違まるとうく　　うまい味噌や醤油には小麦が欠かせないという
2022.5.24.　麦秋　加古川東岸　稲美町加古の里周辺で


県道65号　加古川東岸八幡町　成福寺の丘から眺める小野アルプス　2022.5.24.
今日は加古川西岸に渡って　この紅山の後ろに広がる小野市来住野きすみの
加古川西方の里の周辺の麓を駆ける


2022.5.24.　加古川土堤橋西岸周辺から北のJR加古川線鉄橋眺める


小野アルプスを元気に越えて　JR小野町駅周辺から小野アルプス紅山の登頂スロープ　ここから本格的な登山
小野アルプス　七福に紅山が見えるここが登山口
JR加古川線の踏切を渡った後，西へ中国道の側道に入り，小野アルプス紅山の登頂スロープを眺めながら，
ふもとの中心から東に，延々と伸びアルプス紅山を縦断で北側へ抜けて小野市の南北かく地域に下る。
ここ紅山周辺は広大な農地が広がる地域，みなさんの庭チャンネルです。


久し振りのきすみ野　2022.5.24.
ここは小野アルプスの麓の大規模ニュータウン　その野を越し眺める
意外にも，この来住・きすみ野の斜面地でも広く麦畑が広がっていました。
少し早いですが，今日の原チャリwalkの目的のひとつ
JR小野駅の駅舎麦「ぶらっと　きすみの」へ
このきすみ野では麦畑も広く栽培され，秋には麦の花が緑斜地を黄っ白に
一時はこのきすみ野で栽培された麦麦を使っていましたが，
あぜりにも有名になってお客も増え，今もそうかよく知りません。
いずれにせよ　今日も大繁盛でした。


やっぱり田園に水が入ると美しい
水の入った田園では代掻き・田植えの準備が始まっていました
久し振りのきすみ野で　2022.5.24.


JR小野町駅の駅舎麦「ぶらっと きすみの」
JR加古川線小野町駅の駅舎麦「ぶらっときすみの」2022.5.24.
久し振りの麦畑に原チャリを走らせて　ぶらっと駅舎　近くの中学生２人が体験学習中

加古川中流西岸　小野アルプスの山裾の田園地帯
湿原の自然な姿がそっくりそのまま保全管理されている

八丁蜻蛉が舞う加西市網引湿原　2022.5.24.

加古川西岸　小野アルプスの山裾を原チャリ走らせていた途中
見つけた誰もいない小さな山中の静かな湿原
兵庫県で唯一　絶滅危惧種の八丁蜻蛉が見られる湿原と聞いてびっくり
湿原では絶滅危惧種の八丁蜻蛉に朱鷺草も咲きだしてラッキーでした。




八丁蜻蛉(オス)


朱鷺草



八丁蜻蛉は日本最小
一円玉の大きさ絶滅危惧種のトンボ

インターネットより採取(望遠カメラ撮影)

誰もいない静かな山中の湿原　一面草緑の原の中で　望遠カメラで湿原内をしきりに撮影している人がいる。「何を撮影されているのですか?」と声をかけて色々教えてもらいました。

「八丁蜻蛉の撮影をしています。今ちょうど八丁蜻蛉の季節
草むらの中、目をしっかり凝らさないとよくわからぬが、兵庫県で唯一絶滅危惧種の八丁蜻蛉が飛んでいるのがこの湿原の魅力。向こうの木道の際あたりが一番観察しやすい」と

この季節　緑に覆われた草原の中で、小さなピンクの朱鷺草も咲いていて、知る人ぞ知る湿原。
八丁蜻蛉・朱鷺草の５月中旬と夏 鷺草が咲いた時とがこの湿原の一番いい時と。

「近寄って草原の緑の中に、眼を凝らして探さないと八丁蜻蛉を見つけられないが、慣れれば見つけられる」と。

また、最近の望遠カメラでは、ファインダーを覗かずに拡大画像をとらえ、一度とらえるてくると見分けがつきますよ。

最近の高級カメラでは自動追尾するので、超望遠でも鮮明画像が得られる」と教えてもらいました。



兵庫県では唯一の自生地
加西市網引湿原
日本一小さな蜻蛉

一円玉の大きさ　絶滅危惧種のトンボ

八丁蜻蛉(オス)

私には価格も安いし、行動範囲の広いバカチョンが向いている。カメラの中には今撮影した八丁蜻蛉のほか昆虫・野鳥や花の鮮明な図らしい構図のアップPhotoが一杯。また、今一番のポイントに連れて行ってもらって、草の中にいる八丁蜻蛉や勢力争いか?飛び回る八丁蜻蛉などを指さして教えてもらい、慣れて　くると自分で見つけられる様に。　少しの時間ですが、思いもかけないうれしい八丁蜻蛉鑑賞ができました。
私のデジカメではなかなか鮮やかに取れませんでしたが、でも数枚・・・
知らなかった網引湿原。
原チャリで加古川土手に出て、志方の里のすぐ北この夏鷺草が咲いた時期に足を延ばそうと。
盗掘に悩まされたが、交通の便が悪いこと並びに町を挙げての保護活動で、この湿原がよく守られてきたことがよくわかる湿原でした。　2022.5.24.　Mutsu Nakanishi

真っすぐ志方の郷へ巡るつもりが、思い付きで「加西市網引湿原」へ寄り道

久し振り　きすみ野のそばを食べ、土産の巻き寿司も手に入ったし、満腹感一杯で加古川の土手に出る。
今日は今まで走ったことのない加古川土手から小野アルプスの北側から志方の郷に入る予定で加古川の土手を北西へ駆ける。勝手気ままな風来坊。

小野アルプス西端をぐるりと南に回った加西市南網引の里で「網引湿原」と書かれた整備された案内標識に出会い、興味津々。
「久しぶりの兵庫の湿原」歩いてみようと。全く予備知識なしの「加西市網引湿原」知る人ぞ知る重要な兵庫県一の湿原だと後で教えてもらいました。
私にとっては本当にハプニング　うれしい網引湿原歩きの記録もご紹介

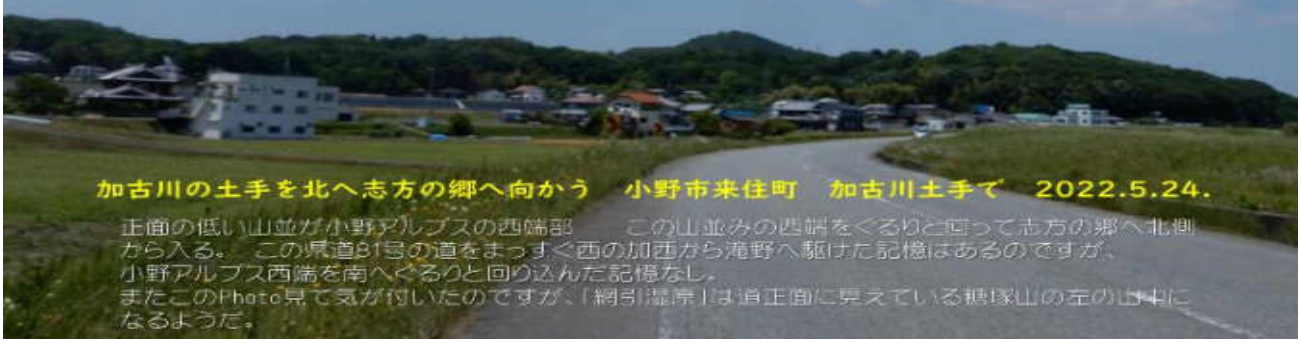

加古川の土手を北へ志方の郷へ向かう　小野市来住町　加古川土手で　2022.5.24.

正面の低い山並が小野アルプスの西端部　　この山並みの西端をぐるりと回って志方の郷へ北側から入る。　この県道81号の道をまっすぐ西の加西から滝野へ駆けた記憶はあるのですが、小野アルプス西端を南へぐるりと回り込んだ記憶なし。
またこのPhoto見て気が付いたのですが、「網引湿原」は道正面に見えている糟塚山の左の山中になるようだ。





Google Earth のPhoto　で「網引湿原」までの道のご紹介









JR小野町駅蕎麦「つきみの」で久しぶりに蕎麦を食べ、今日はいつもと反対に加古川の土手に出て、北の加西市へ万願寺川沿いへ山を西に回り込んで、山並みの北側から志方の郷へ向かうことに。
こちらからから志方の街へ入ったことがないので、興味津々て原チャリて駆ける
小野市阿見町　加古川東から加古川に合流する万願寺川の合流点で
google Earth　photo より










住吉神社前からさらに南へ抜けると網引湿原入口　駐車場前に　2022.5.24.






網引湿原入口　2022.5.24.


注意
福甸町


必ず小川で靴紐を
洗って下さい。
綱引湿原　2022.5.24.
この湿原に入った時には全く予備知識なし。どんな湿原だろうか？　興味津々の風来坊
家に帰って地図を確認して、気が付いたのですが、いつも眺める小野鴨池の後ろの山中
一度歩きたいと思っていた鴨池背後の山の中でした。湿原がひっそり守られていたなんて


綱引湿原　第一湿原　2022.5.24.


綱引湿原　第一湿原から第二湿原へ　2022.5.24.


見渡す限り時の[illegible]の中／湿原には草が一杯
でも、[illegible]の草原の中　吹き来る風が心地よい
尾瀬や東北の湿原などを思い出したり、この季節　花も見当たらず。
環境難なのか　何の変哲もないなぁとの思いも
頭をよぎりながらこの心地よい湿原歩きを楽しんでいました
全くこの湿原が兵庫自慢の知る人ぞ知る湿原などとはつゆ知らず。
第二湿原へ向かう


綱引湿原　第二湿原入口　2022.5.24.


綱引湿原　第二湿原　2022.5.24.


綱引湿原　第二湿原　2022.5.24.


湿原の中ですうと望遠カメラのファインダーを覗いている人がいる。
この人に会えたのが一本当にラッキーになり生した。
野鳥でも待っているのかご精分長いなあ…でも、鳥だと声もかけられ
こちらへ来られたので声をかけた。『八丁蜻蛉を撮影している』と。
『兵庫県では今やここだけの絶滅危惧種』
また湿原の野草に混じって咲く薄ピンクの小さな花は朱鷺草
夏には一面鷺草が咲いて素晴らしいよ』と。
すぐそこの草むらに近づいて、草の中、指さして、観察の仕方も交えて
色々教えてもらった。
名前は知っているものの実物をまじかにみる機会、びっくりです。
マムシ注意

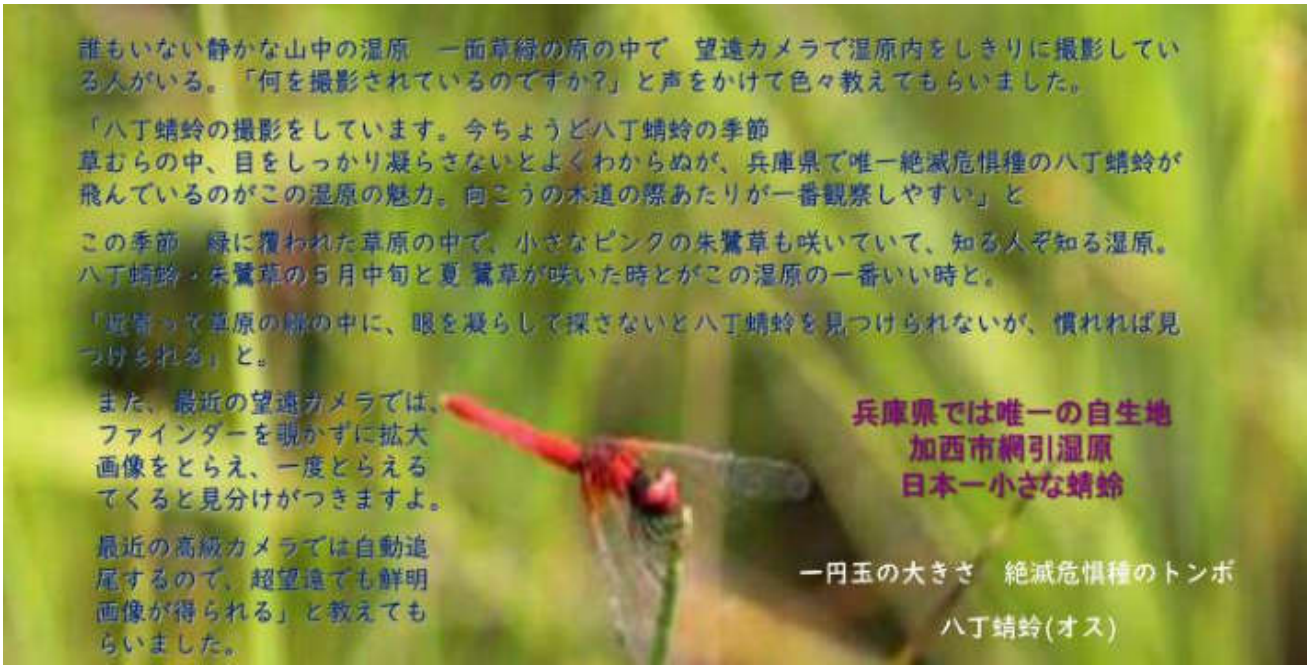
誰もいない静かな山中の湿原　一面草緑の原の中で　望遠カメラで湿原内をしきりに撮影している人がいる。「何を撮影されているのですか?」と声をかけて色々教えてもらいました。
「八丁蜻蛉の撮影をしています。今ちょうど八丁蜻蛉の季節
草むらの中、目をしっかり凝らさないとよくわからぬが、兵庫県で唯一絶滅危惧種の八丁蜻蛉が飛んでいるのがこの湿原の魅力。向こうの木道の際あたりが一番観察しやすい」と
この季節　緑に覆われた草原の中で、小さなピンクの朱鷺草も咲いていて、知る人ぞ知る湿原。八丁蜻蛉・朱鷺草の5月中旬と夏 鷺草が咲いた時とがこの湿原の一番いい時と。
「近寄って草原の緑の中に、眼を凝らして探さないと八丁蜻蛉を見つけられないが、慣れれば見つけられる」と。
また、最近の望遠カメラでは、ファインダーを覗かずに拡大画像をとらえ、一度とらえるてくると見分けがつきますよ。
最近の高級カメラでは自動追尾するので、超望遠でも鮮明画像が得られる」と教えてもらいました。
兵庫県では唯一の自生地
加西市網引湿原
日本一小さな蜻蛉
一円玉の大きさ　絶滅危惧種のトンボ
八丁蜻蛉(オス)






一円玉の大きさ。絶滅危惧種のトンボ　八丁蜻蛉(オス)
2022.5.24.　兵庫県加西市　網引湿原で
現在兵庫県で飛んでいる八丁蜻蛉がみられるのはもうこの湿原だけだと聞きました。
小さいので、草むらにいるのを見つけるのがむつかしい。　教えてもらってやっとパカチョンカメラで。


名前や花をクローズアップした朱鷺草のPhotoは見たことありますが、野原に自生する実物を見るのは初めて。
こんなに小さいのか・・・
湿原に自生する朱鷺草　2022.5.24.　兵庫県加西市　網引湿原で
草原を目を凝らしてみると、野草に混じって、白薄ピンクの小さな花をつけている草がいくつも見える。少しピンクがかった花も混じっている。
これが、絶滅が心配されている朱鷺草のようだ。
2022.5.24.　兵庫県加西市　網引湿原で


自生種が本当に少なくなったと聞く「朱鷺草」一枚だけ花の
姿がきっちり写った写真が撮れました
2022.5.24.　兵庫県加西市　網引湿原で
夏には鷺草が咲き乱れると聞き、再度訪れたいと思っています。
この湿原も盗掘で大変だったようですが、今はきっちり保護されています
場所は中国道権現湖SA北側の里山の山中。　公共機関なく交通の便が悪い


自生種が本当に少なくなったと聞く「朱鷺草」
2022.5.24.　兵庫県加西市　網引湿原で
インターネットより採取




シオヤトンボ


2022.5.24.　兵庫県加西市　絹引湿原で
この草原を見た当初は何の変哲もない草原と思ったのですが、絶滅危惧種の
八丁蜻蛉や朱鷺草、鵜草ほか数々の貴重な生物がいる素晴らしい湿原です


2022.5.24.　兵庫県加西市　絹引湿原　入口に戻る道で


湿原の自然な姿がそっくりそのまま保全管理されている湿原
兵庫県加西市　絹引湿原を振り返って　2022.5.24.
晴天であったこともありますが、新緑に包まれた静かな自然のままの湿原が
兵庫県にも残っていることにびっくりしました







2022.5.24.　兵庫県加西市　網引湿原入口で
東播磨 来住野や志方の郷のすぐ近くに自然そのままに維持された湿原があることにビックリ。
また八丁蜻蛉・朱鷺草に出会えたのもラッキー。帰って初と気が付いたのですが、四季折々訪
れる小野市鴨池の背後の山中。一度歩きたいと眺めていた場所。鴨池からこの網引湿原へ抜け
られそうで、一度ちゃんとしらべねば。満足感一杯で飛び入りの湿原を後にして、志方の郷。
南網引の里の入口から左手東へ県道79を進んで山道を乗越せばよく知る「中山」の十字路だ。



網引湿原から南へ小野アルプスを乗越して加古川市志方の郷へ

網引湿原から県道７９号を南に山合いを乗越せば小野アルプス南側山中　中山の十字路
直進すれば、山陽自動車沿い加古川へ　東へ行けば福甸峠から来住野　西に行くと山中 山陽道沿い志方野尻の里を経て　志方の郷の中心部へ
周囲を山に囲まれた志方野尻の里　秋には蕎麦・コスモスが田園を埋める　新緑の五月も心地よい
この志方野尻の里の西から志方の郷の中央部の田園地帯に入り、田園地帯の中を西へ　加古川の上荘橋まで　志方の田園を楽しみながら駆け抜け、神戸に戻る
南に飯森山の山並み　北に志方城山の山並みに挟まれた広大な田園地帯が広がる
水が入れば素晴らしいだろうと期待一杯でしたが、まだ田園に水が張られるにはちょっと早そう。



また、城山の麓の傾斜地高台に広がる広尾の里景色
高台から眺める広大な田園の里景色にも期待一杯とです

この梅雨まじかに　加古川西岸の田園地帯を駆けたことがないとおもわれ、「網引湿原」もそうですが、新鮮で心地よい田園風景に出会えるとの期待一杯。

梅雨前に加古川西岸の田園を駆ける楽しみが増えました。
考えれば　なんと気ままな原チャリwalkかと。


山陽自動車道沿い志方野尻の里に広がる麦畑　2022.5.24.


網引湿原から県道７９号を南に山合いを乗越せば小野アルプス南側山中　中山の十字路
西へ山中 山陽道沿いの道を採ると志方野尻の里を経て志方の郷の中心部へ　通いなれた道。
坂道を乗り越えると山陽道の高架が見え、周囲を山に囲まれた志方野尻の里
秋には蕎麦・コスモスの花が田園を染めるのですが、志方野尻の里も麦秋
両側を里山に挟まれた狭い街道筋に広がる麦秋が心地よい。

山陽自動車道沿い志方野尻の里に広がる麦畑　2022.5.24.



南に飯盛山 北に志方城山の山並みに挟まれた田園地帯

東側から眺める加古川西岸 加古川市志方の郷の田園地帯 2022.5.24.







南に美しい飯盛山が見える城山の高台 志方広尾の里 麦秋の里景色
2022.5.24.

私の一番見たかった前志方広尾の里景色 田に水が張られたらもっと素晴らしくなるだろう

秋にはコスモス畑が田園一杯に広がるのですが、梅雨入り前のこの時節
城山の傾斜地には麦畑 盆地中央の田園地には まだ水がはいらず、緑の田園地に。
この梅雨前はそのコントラストが美しい。











梅雨入り前 麦秋の東播磨を久しぶりに加古川沿いの田園地帯を原チャリで駆ける　2022.5.24.

スライド動画　https://infokkkna2.com/ironroad2/2022htm/2022walk/22walk12.mp4

Photo Album　https://infokkkna2.com/ironroad2/2022htm/2022walk/22walk12photo.pdf

PDF Web book　https://infokkkna2.com/ironroad2/2022htm/2022walk/22walk12.pdf

【風来坊】【スライド動画】

梅雨入り目前 5月中旬 麦秋 麦の収穫と田植えの準備に忙しい東播磨　22walk12.pdf

梅雨入り前 麦秋の東播磨を久しぶりに加古川沿いの田園地帯を原チャリで駆ける　2022.5.24

コロナも落ち着き、足の回復も進んで、久しぶりにJR小野町駅「きすみの」の蕎麦が食べたくて、
加古川西岸の田園地帯を原チャリで駆ける
水が張られた青田が広がる田園地帯を期待したのですが、麦秋　ここかしこで麦の刈採り作業中。
期待とは違いましたが、素晴らしい梅雨入り前　麦秋の東播磨田園の風物詩
「青空に水の入った田が映えて美しい田植え準備の里景色」の中を駆けることができました

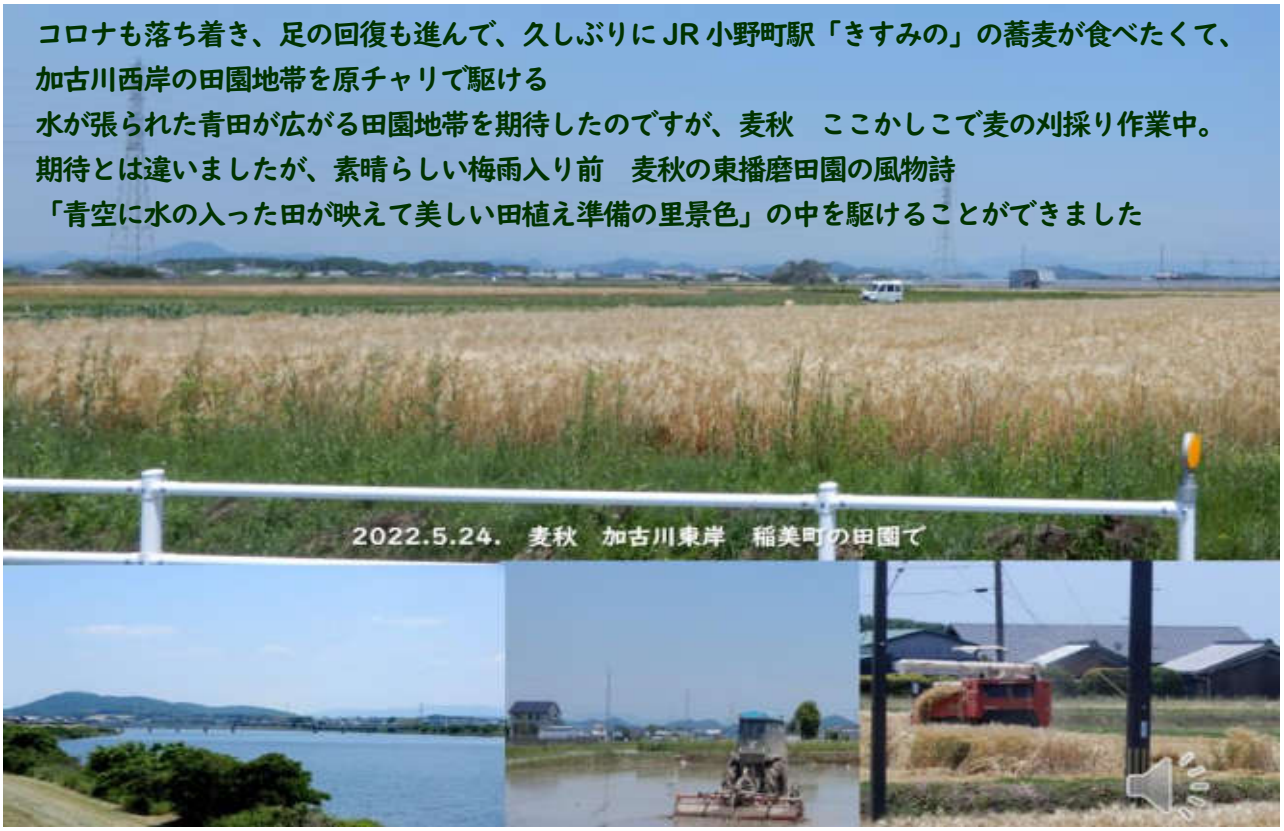

◆ 梅雨入り目前 加古川沿岸の東播磨 水の入った田圃の里景色
　加古川市稲美野・小野市・加古川市志方の郷 梅雨目前の里景色
◆ 久し振りにJR加古川線小野町駅蕎麦「ぷらっと きすみの」蕎麦
◆ 絶滅危惧種の八丁蜻蛉が飛び交う 湿原「加西市網敷湿原」訪れたのは初めて

うっかりですが、「東播磨は兵庫県の麦の主要生産地」今は黄金色の麦秋と田植えの準備の真っ最中。
素晴らしい里景色が見られました。
また、野を駆ける途中で見つけた「加西市網引湿原」に吸い寄せられました。
広い湿原の草むらの中を絶滅危惧種の日本一小さな蜻蛉「八丁蜻蛉」が飛ぶ兵庫県唯一の湿原。また 絶滅が危惧される可憐な花「朱鷺草」の自生地。
よく行くこの加古川沿岸地にこんな素晴らしい湿原があると初めて知りました



スライド動画　https://infokkkna2.com/ironroad2/2022htm/2022walk/22walk12.mp4

Photo Album　https://infokkkna2.com/ironroad2/2022htm/2022walk/22walk12photo.pdf

PDF Web book　https://infokkkna2.com/ironroad2/2022htm/2022walk/22walk12.pdf

【参考】足元で白鷺が舞うがごとく自生の鷺草が咲く加古川西岸加西市網引湿原へ 2022.8.21.
https://infokkkna2.com/ironroad2/2022htm/2022walk/22walk18.pdf

【風来坊】【スライド動画】【Photo Album】

須磨　西六甲縦走路は絶好の大阪湾・播磨灘撮影のスポット　2022.6.7.& 6.8.

西六甲から 澄み渡る空　ぐるりと弧を描く大阪湾沿岸の大展望

R0407osakawanbay.pdf　2022.7.1.　Mutsu Nakanishi









梅雨入り前　前日の雨風が収まり、まだ空に雨雲はあるがすっきりと遠くまで澄み渡る午後　自宅の窓から家と家との隙間に見える大阪湾も対岸の街並みがくっきり見える。空・山並みを背にする対岸の街・海　大阪湾全体に霞が取れて大阪湾全体を見渡せる絶好のチャンス到来。



いつも歩く西六甲ですが、東の生駒山からぐるりと南から西の紀淡海峡に至る大阪湾全体。　そして眼前には　六甲連山や神戸の街・港　そして　広大な大阪湾を行き交う船　そして西にどっしり座る淡路島　明石海峡の向こうに広がる播磨灘　その沿岸は西神戸から加古川・東播磨へ　田園地帯の中に西神戸のニュータウンが広がっている。

四季折々　また朝・昼・夕暮れ　刻々変化する大阪湾。今日は太陽も出ていないので、まだ成功していない大阪湾全景のPhotoが素人でも撮れるかもと期待一杯今日のwalkは　いつもの散歩道　須磨西六甲の縦走路へ。

澄み渡る大阪湾全景をまとめて　カメラに収めたのは初めてか?

何枚か好きなアングルのPhotoも撮れたので、スライド動画にして楽しんでいます

■ 須磨　西六甲縦走路は絶好の大阪湾・播磨灘撮影のスポット　2022.6.7.& 6.8.

西六甲から 澄み渡る空　ぐるりと弧を描く大阪湾沿岸の大展望

PDF Web Book　https://infokkkna2.com/ironroad2/2022htm/walk19/R0407osakabayweb.pdf

VIDEO mp4 動画　https://infokkkna2.com/ironroad2/2022htm/walk19/R0407osakabay.mp4

PDF Photo Book　https://infokkkna2.com/ironroad2/2022htm/walk19/R0407osakabayphoto.pdf

須磨　西六甲全山縦走路から眺める六甲・神戸・大阪湾沿岸・明石海峡・西播磨　ぐるりと大阪湾　2022. 6. 7. & 6. 8.
































【スライド動画】【Photo Album】
西六甲須磨の縦走路は絶好の大阪湾・播磨灘撮影のスポット
澄み渡る空　西六甲から　ぐるりと弧を描く大阪湾沿岸のPhoto
2022.6.7.& 6.8.
梅雨入り前　前日の雨風が収まり、まだ空に雨雲はあるものの
すっきりと遠くまで澄み渡る午後
大阪湾から播磨灘までぐるりとめぐり、澄み渡る大阪湾のPhotoが撮れるかも
太陽も出ていないがので、素人でもと期待一杯
いつもの西六甲縦走路の散歩道へ
何枚か好きなアングルのPhotoも撮れたたので、スライド動画に・・・・
太陽も出ていないがので、素人でも澄み渡る海のphotoが撮れるかも
期待一杯で出かけたいつもの西六甲縦走路の散歩道
澄み渡る大阪湾全景をまとめて　カメラに収めたのははじめてか？
何枚か好きなアングルのPhotoも撮れたたので、
スライド動画にして楽しんでいます
鉄拐山から眺める西六甲の縦走路の山並
おらが山上縦走路　&　おらが茶屋展望台
鉄拐山から東へ高倉山(おらが山)・梅ノ尾山・横尾山の山並と
山並みの北側山裾を巡る横尾道　遠く鵯越・しあわせの村・丹生山塊の山並が遠望

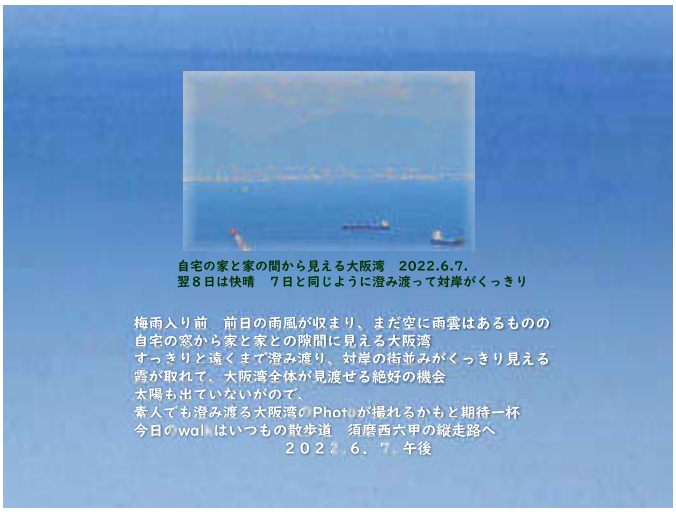
自宅の家と家の間から見える大阪湾　2022.6.7.
翌８日は快晴　７日と同じように澄み渡って対岸がくっきり
梅雨入り前　前日の雨風が収まり、まだ空に雨雲はあるものの
自宅の窓から家と家との隙間に見える大阪湾
すっきりと遠くまで澄み渡り、対岸の街並みがくっきり見える
霧が取れて、大阪湾全体が見渡せる絶好の機会
太陽も出ていないがので、
素人でも澄み渡る大阪湾のPhotoが撮れるかもと期待一杯
今日のwalkはいつもの散歩道　須磨西六甲の縦走路へ
２０２２．６．７．午後


高倉山山上から東 神戸の街・港からと南の紀淡海峡へ
大阪湾を取り巻く神戸・大阪・泉北。泉南沿岸の大展望

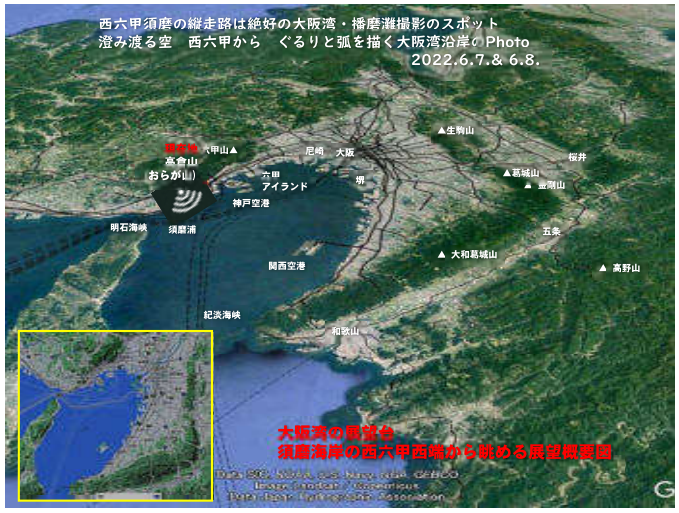
西六甲須磨の縦走路は絶好の大阪湾・播磨灘撮影のスポット
澄み渡る空　西六甲から　ぐるりと弧を描く大阪湾沿岸のPhoto
2022.6.7.& 6.8.

大阪湾の展望台
須磨海岸の西六甲西端から眺める展望概要図


曇天ながら前日の雨で遠くまで澄み渡り、絶好の大阪湾沿岸の大展望の期待
須磨海岸に並び立つ六甲西端　高倉山―旗振り山　右端に淡路島
2022.6.7.　須磨横尾道より


横尾道より見上げる梅ノ尾山山頂への直登大階段
2022.6.7.　須磨横尾道より

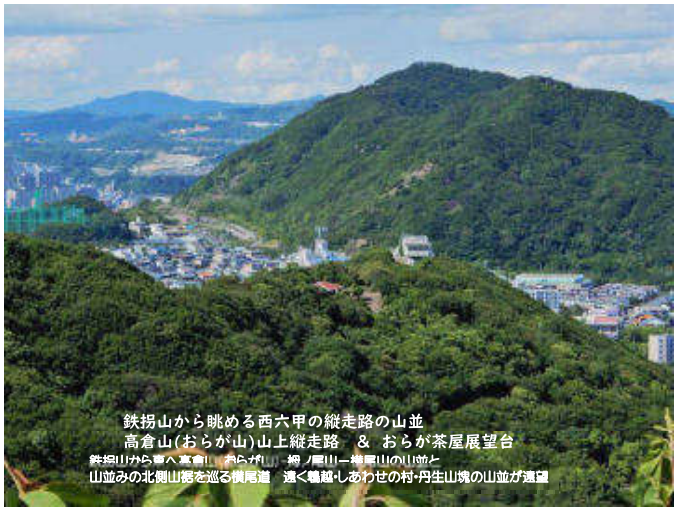
鉄拐山から眺める西六甲の縦走路の山並
高倉山(おらが山)山上縦走路　&　おらが茶屋展望台
鉄拐山から東へ高倉山(おらが山)・梅ノ尾山―横尾山の山並と
山並みの北側山裾を巡る横尾道　遠く鵯越・しあわせの村・丹生山塊の山並が遠望


北東から南西東に延びる西六甲高倉山(おらが山) 山上の縦走路　2022.6.8.
眼下 右には須磨海岸　神戸の街並と須磨の海・大阪湾の大パノラマ
左には高倉台・名谷等　広大な西神戸のニュータウンが広がっている

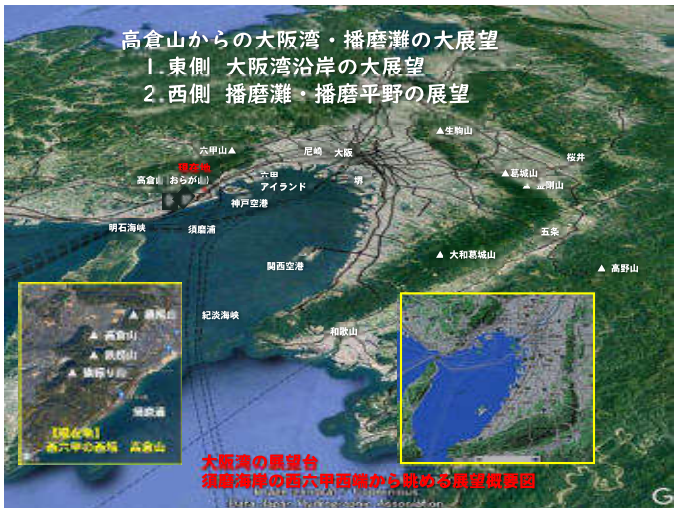
高倉山からの大阪湾・播磨灘の大展望
1.東側　大阪湾沿岸の大展望
2.西側　播磨灘・播磨平野の展望
▲生駒山
六甲山▲
尼崎
大阪
桜井
現在地
高倉山　おらが山
六甲アイランド
堺
▲葛城山
▲ 金剛山
神戸空港
明石海峡
須磨浦
玉条
関西空港
▲ 大和葛城山
▲ 高野山
紀淡海峡
和歌山
大阪湾の展望台
須磨海岸の西六甲西峰から眺める展望概要図

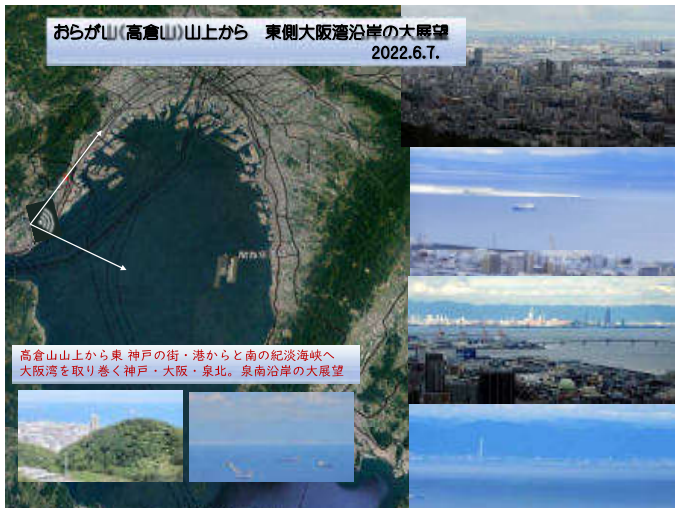
おらが山（高倉山）山上から　東側大阪湾沿岸の大展望
2022.6.7.
高倉山山上から東 神戸の街・港からと南の紀淡海峡へ
大阪湾を取り巻く神戸・大阪・泉北。泉南沿岸の大展望


おらが山（高倉山）山上から南西
播磨灘・播磨平野の展望　2022.6.7.
現在地
高倉山　おらが山
高倉山山上から南西の明石海峡から
ぐるりと北に広がる広大な東播磨平野の大展望
高倉山山上から南西の明石海峡からぐるりと北に広がる広大な東播磨平野の大展望
明石海峡の奥播磨灘には小豆島・家島群島
眼下に広がる沿岸から丘陵地には西神戸のニュータウンから東播磨の田園地帯
遠く平野を取り囲んで里山が立ち並ぶ山並みの景色も素晴らしい


おらが山山上縦走路の南側展望台に出ると東から南へ弧を描く大阪湾南東部
神戸の街や港そして２つの人口島が浮かぶ向こう北から南へ
阪神間・大阪の街並が続く


ぐるっと大阪湾を東から南そして西に弧を描いた先
左に友が島　右に淡路島　大阪湾から外洋への出入り口　紀淡海峡もくっきりと


高倉台　おらが山（高倉山）から眺める明石大橋　　2022.6.7.　おらが山遊歩道より
明石大橋の右　西神戸のニュータウンの背後　播磨灘にうっすらと小豆島と家島群島が見える
小豆島
姫路沖　家島群島
播磨灘に浮かぶ小豆島　久しぶりに期待通り小豆島が見える


高倉山からの大阪湾・播磨灘の大展望
1.東側　大阪湾沿岸の大展望
▲生駒山
六甲山▲
尼崎
大阪
桜井
現在地
高倉山　おらが山
六甲アイランド
堺
▲葛城山
▲ 金剛山
神戸空港
明石海峡
須磨浦
玉条
関西空港
▲ 大和葛城山
▲ 高野山
紀淡海峡
和歌山
大阪湾の展望台
須磨海岸の西六甲西峰から眺める展望概要図

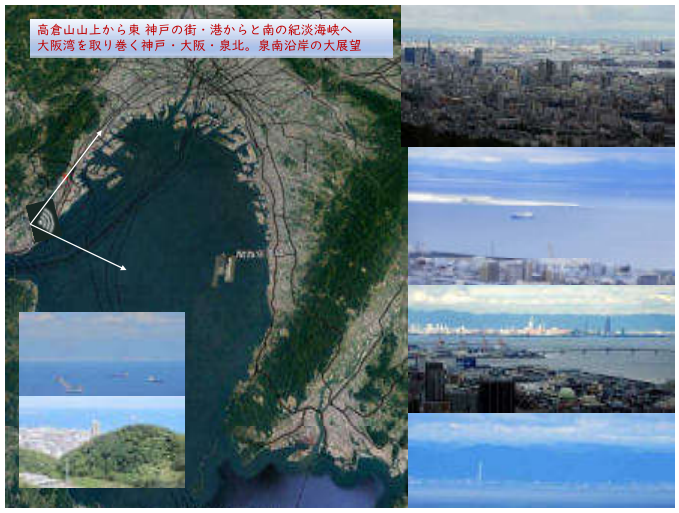
高倉山山上から東 神戸の街・港からと南の紀淡海峡へ
大阪湾を取り巻く神戸・大阪・泉北。泉南沿岸の大展望

1.おらが山(高倉山)山上からの大阪湾の大展望　2022.6.8.

この Video は 7日デジカメ動画での採取写真、翌８日撮影の「大阪湾の大展望」です



【Video】眼前に神戸の街並・港・神戸空港そして西に須磨の海
大阪湾沿岸を取り囲む左奥の生駒山から葛城・金剛　そして和歌山の山並を背に
大阪の市街地から大和川の河口周辺堺・岸和田　関空までがくっきりと



おらが山山上縦走路の南側展望台に出ると東から南へ弧を描く大阪湾　南東部
神戸の街や港そして２つの人口島が浮かぶ向こう北から南へ
阪神間・大阪の街並が続く



遠く大阪の街並の中　赤い南港大橋を前にあべのハルカスの高層ビルも見えている



おらが山(高倉山)山上からの大阪湾展望　2022.6.7.

南側正面の須磨浦の対岸に和泉山塊・和歌山の山々を背に関西空港が見える
2022.6.7.　高倉山(おらが山)山上より



おらが山(高倉山)山上からの大阪湾展望　2022.6.7.

須磨浦の対岸正面　和泉山塊・和歌山の山々を背に関西空港が見える
2022.6.7.　高倉山(おらが山)山上より



おらが山(高倉山)山上からの大阪湾展望　2022.6.7.

南東側　大阪湾に浮かぶ神戸空港の向こう対岸大和川河口周辺から南の二上山 葛城へ
奈良の山並みの背後にそびえる大台・吉野の山並が見える



おらが山(高倉山)山上からの大阪湾展望　2022.6.7.

ぐるっと大阪湾を東から南そして西に弧を描いた先
左に友が島　右に淡路島　大阪湾から外洋への出入り口　紀淡海峡もくっきりと



高倉山山上から南西の明石海峡からぐるりと北へ広がる広大な東播磨平野の大展望
明石海峡の東播磨灘には小豆島・家島群島
眼下に広がる沿岸から丘陵地には西神戸のニュータウンから東播磨の田園地帯
遠く平野を取り囲んで並ぶ山並の景色も素晴らしい

2.明石大橋・播磨灘から北へ　広大な西神戸 東播磨の大展望



【Video】東西に延びるおらが山上北斜面側からの大展望　2022.6.7.
南西側 淡路島・明石海峡と北西側 西神戸の田園地帯 & ニュータウン
こんなにくっきり眺められるのも久しぶり



高倉台　おらが山（高倉山）から眺める明石大橋　　2022.6.7.　おらが山遊歩道より
明石大橋の右　西神戸のニュータウンの背後　播磨灘にうっすらと小豆島と家島群島が見える



播磨灘に浮かぶ小豆島　久しぶりに期待通り小豆島が見える



2022.6.7.　東西に延びるおらが山（高倉山）山上の北側斜面側からは
くっきりと播磨灘に浮かぶ島々が見えました



播磨灘に浮かぶ小豆島　姫路沖　家島群島



明石大橋を抜けて播磨灘へ抜ける船　前方にはうっすら小豆島が見えている　2022.6.7.



霞む小豆島の右に　きらきら輝く姫路沖の家島群島　2022.6.7.



西神戸ニュータウンの奥に西神戸神での象徴　雄岡山・雄岡山
その左には加古川西岸の高御位山ほか東播磨の田園地帯の背の山々が見える　2022.6.7.




■ 六甲連山・神戸の街を西から眺める展望台　鉄拐山山頂
西から六甲全山縦走路の山並・神戸の街が一望　2022.6.8.


六甲連山・神戸の街を西から眺める展望台　鉄拐山山頂　2022.6.8.


六甲連山・神戸の街を西から眺める展望台　鉄拐山山頂　2022.6.8.


■　六甲連山・神戸の街を西から眺める展望台　鉄拐山山頂　2022.6.8.
【Video】六甲連山の麓に広がる神戸の街並を六甲全山縦走路の山並と共に
眺められれる心地よい展望台　大阪湾全体は鉄拐山腹で部分的にしか見えない


東から西へ連なる六甲連山が須磨の海に落ちる西端
眼下正面に須磨浦・明石海峡・淡路島一望の旗振り山　2022.6.7.


東から西へ連なる六甲連山が須磨の海に落ちる西端
眼下正面に須磨浦・明石海峡・淡路島一望の旗振り山　2022.6.7.
梅雨入り前の明石海峡　小豆島もくっきりと
2022.6.7.旗振り山より
東に大阪湾・須磨の海　西に播磨灘　旗振り山より　2022.6.7.


東から西へ連なる六甲連山が須磨の海に落ちる西端
■　眼下正面に須磨浦・明石海峡・淡路島一望の旗振り山　2022.6.7.
淡路島・明石大橋を正面に東に大阪湾
明石海峡全景を眺める
【Video】東から西へ連なる六甲連山が須磨の海に落ちる西端
眼下正面に須磨浦・明石海峡・淡路島一望の旗振り山　2022.6.7.


東から西へ連なる六甲連山が須磨の海に落ちる西端
眼下正面に須磨浦・明石海峡・淡路島一望の旗振り山　2022.6.7.
明石大橋の後ろに小豆島のシルエット　旗振り山より　2022.6.7.


東から西へ連なる六甲連山が須磨の海に落ちる西端
眼下正面に須磨浦・明石海峡・淡路島一望の旗振り山　2022.6.7.
姫路沖播磨灘に浮かぶ小島　旗振り山より　2022.6.7.


東から西へ連なる六甲連山が須磨の海に落ちる西端
眼下正面に須磨浦・明石海峡・淡路島一望の旗振り山　2022.6.7.
正面　淡路島を挟んで東に大阪湾・須磨の海　西に播磨灘
海峡を行く船もくっきりと　旗振り山より　2022.6.7.


東から西へ連なる六甲連山が須磨の海に落ちる西端
眼下正面に須磨浦・明石海峡・淡路島一望の旗振り山　202
大阪湾の南の出口　左に和歌山 友が島　西に淡路島　紀淡海峡
旗振り山より　2022.6.7.


東から西へ連なる六甲連山が須磨の海に落ちる西端
眼下正面に須磨浦・明石海峡・淡路島一望の旗振り山　2022.6.7.
東には　遠く生駒山を背に　大阪湾沿岸が東から西へ弧を描く
眼下には須磨海岸そして高への街並み・港が一望
旗振り山より　2022.6.7.


東から西へ連なる六甲連山が須磨の海に落ちる西端
眼下正面に須磨浦・明石海峡・淡路島一望の旗振り山　2022.6.7.


▲ 横尾山
▲ 高倉山
▲ 鉄拐山
▲ 旗振り山
須磨浦
大阪湾・神戸六甲の展望台
須磨の西六甲縦走路
六甲山▲
尼崎
大阪
▲生駒山
桜井
▲葛城山
▲ 金剛山
六甲
アイランド
堺
大阪湾・神戸の展望台
西六甲縦走路
神戸空港
須磨浦
明石海峡
五条
▲ 大和葛城山
関西空港
▲ 高野山
紀淡海峡
和歌山
大阪湾の展望台
須磨海岸の西六甲西端から眺める展望概要図


【スライド動画】【Photo Album】
西六甲須磨の縦走路は絶好の大阪湾・播磨灘撮影のスポット
澄み渡る空　西六甲から　ぐるりと弧を描く大阪湾沿岸のPhoto
2022.6.7.& 6.8.
梅雨入り前　前日の雨風が収まり、まだ空に雨雲はあるものの
すっきりと遠くまで澄み渡る午後
大阪湾から明石海峡・播磨灘まで　澄み渡る大阪湾全景のPhotoが撮れました
いつもの西六甲縦走路の散歩道ですが、今日は格別
澄み渡る大阪湾全景をまとめて　カメラに収めたのははじめてか？
何枚か好きなアングルのPhotoも撮れたので、
スライド動画にして楽しんでいます
鉄拐山から眺める西六甲の縦走路の山並
おらが山上縦走路　＆　おらが展望展望台
鉄拐山から東へ高倉山・旗振り山・横尾山の山並と
山並みの北側山裾を巡る横尾道　遠く鵯越・しあわせの村・丹生山塊の山並が遠望

須磨　西六甲全山縦走路から眺める六甲・神戸・大阪湾沿岸・明石海峡・西播磨　ぐるりと大阪湾　2022.6.7.& 6.8.





















■ 須磨　西六甲縦走路は絶好の大阪湾･播磨灘撮影のスポット　2022.6.7.& 6.8.

西六甲から 澄み渡る空　ぐるりと弧を描く大阪湾沿岸の大展望

Web Book https://infokkkna2.com/ironroad2/2022htm/walk19/R0407osakabayweb.pdf

VIDEO 動画 https://infokkkna2.com/ironroad2/2022htm/walk19/R0407osakabay.mp4

Photo Book https://infokkkna2.com/ironroad2/2022htm/walk19/R0407osakabayphoto.pdf

【風来坊】【スライド動画】【Photo Album】 22walk14.pdf

梅雨目前 快晴の空に誘われて 東播磨加古川西岸にそびえる播磨富士「高御位山」walk

笹百合の咲く高御位神社参道登山道」を登りました 2022.6.12.

R0407takamikuraweb.pdf 2022.7.1. Mutsu Nakanishi





梅雨入り目前 ６月１２日（日）前日の雨もあがって快晴絶好の山歩き日和。家内と二人 車は知らせ加古川西岸の高御位山に咲く可憐な笹百合に出会いに行ってきました。
よく知る加古川西岸ですが、高御座位山の笹百合を見に行くのは随分久振り。ちょっと時期が遅れましたが、新緑に包まれた登山道の脇に一輪また一輪と咲く 薄ピンクに顔を染めた愛らしいユリの花「笹百合」に出会えました。
蛇足ながら「笹百合」の名は葉が細長い笹に似ていることからという。六甲や周辺の山腹や山裾 野草の中に数多くみられましたが、最近はめっきり少なくなって、自生する笹百合に出会える数少ない山として、この日も数多くのハイカーでにぎわっていました。
山上岩山の巨大岩の磐座からの素晴らしい360度の大展望。眼下には水が入った田が日に映えて輝く播磨平野に初夏の訪れを告げる田園風景 加古川河口を中心に左右沿岸の街々が広がり、遠く大阪湾から播磨灘にかけての沿岸
東に六甲の山並 明石大橋・淡路島。
西に姫路沖の家島群島・小豆島。快晴に恵まれ、この高御位山をシンボルに古代から住み継がれてきた歴史が詰まった播磨平野が手に取るよう。久しぶりに解放感一杯 新緑の心地よい初夏を感じるWalkの記録です。





■ 梅雨目前 快晴の空に誘われて 東播磨加古川西岸にそびえる播磨富士「高御位山」walk
笹百合の咲く高御位神社参道登山道」を登りました 2022.6.12.

VIDEO mp4 動画 スライド動画 https://infokkkna2.com/ironroad2/2022htm/walk19/R0407takamikura.mp4

PDF Web Book Photo AlBum https://infokkkna2.com/ironroad2/2022htm/walk19/R0407takamikuraweb.pdf

PDF Photo Book スライドPhoto https://infokkkna2.com/ironroad2/2022htm/walk19/R0407takamikuraphoto.pdf


高御位山　笹百合の咲く高御位神社参道登山道を登る
2022.6.12.
笹百合
2022.6.12.


梅雨入り目前　新緑の山腹に
清純な笹百合が人知れず咲く時節に
ふっと思い出し　出逢いたい
出逢えれば　うれしい
高御位山　笹百合の咲く高御位神社参道登山道で　2022.6.12.


高御位山
志方町成井


高砂市と加古川市の境にそびえる播磨富士「高御位山」
西六甲や西神戸・東播磨の田園地帯からほどこからでも見え、
山頂の岩山は高御位神社の磐座　古代からの信仰の山
６月はじめ　関西ではもう貴重になった自生する笹百合が咲く花の山
曽根駅
▲高御位山
志方成井
登山口
加古川市
志方城山▲

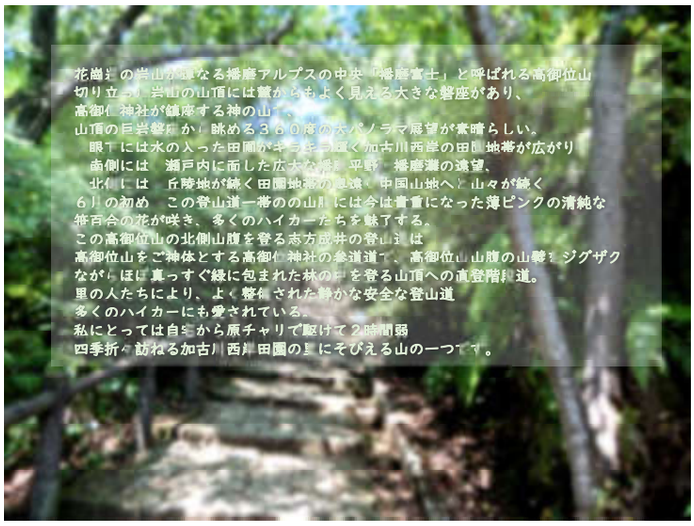
花崗岩の岩山が連なる播磨アルプスの中央「播磨富士」と呼ばれる高御位山
切り立った岩山の山頂には麓からもよく見える大きな磐座があり、
高御位神社が鎮座する神の山でも。
山頂の巨岩磐座から眺める３６０度の大パノラマ展望が素晴らしい。
眼下には水の入った田園がキラキラ輝く加古川西岸の田園地帯が広がり
南側には　瀬戸内に面した広大な播磨平野・播磨灘の遠望、
北側には　丘陵地が続く田園地帯の遠く中国山地へと山々が続く
６月の初め　この登山道一帯の山肌には今は貴重になった薄ピンクの清純な
笹百合の花が咲き、多くのハイカーたちを魅了する。
この高御位山の北側山腹を登る志方成井の登山道は
高御位山をご神体とする高御位神社の参道道で、高御位山山腹の山襞をジグザク
ながらほぼ真っすぐ緑に包まれた林の中を登る山頂への直登階段道。
里の人たちにより、よく整備された静かな安全な登山道
多くのハイカーにも愛されている。
私にとっては自宅から原チャリで駆けて２時間弱
四季折々訪ねる加古川西岸田園の里にそびえる山の一つです。


高御位山　笹百合の咲く高御位神社参道登山道で　2022.6.12.


高御位山山頂の巨大な岩山　高御位神社磐座　2022.6.12.
前方には瀬戸の海・播磨平野が広がり、この磐座の後ろに高御位神社ゆの社殿がある


高御位山登山口
加古川市志方町成井登山口　2022.6.12.
今日は家内と二人連れ　姫路へ抜ける高街道県道６５号を西へ　自宅から車で１時間弱
加古川上荒井から飯盛山の山裾　志方投松の里を抜けると志方の街に中心部志方町の街並。
高御位山への道路標識を曲に折れると正面に高御位山そびえ、山裾に田園が広がる志方成井の里に入り、
田園の中に大きな「高御位山登山口」の案内標識。「久しぶりに高御位山の笹百合に出会える」期待一杯で、
正面に見える高御位山の山裾に駐車場のある登山口へ

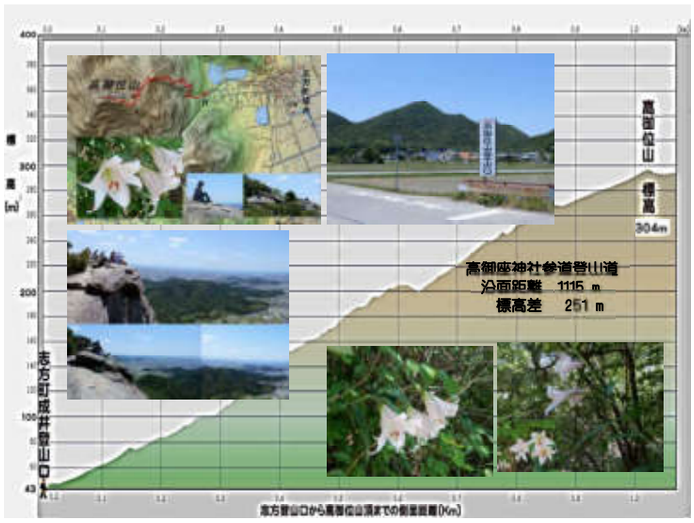




高御位山志方成井登山道　高御位神社参道入口　2022.6.12.


階段が続く登山道には　この時期　多くのハイカーが　笹百合目当てに詰めかける。
登山口の駐車場で一杯。登山道にも　ハイカーの姿が見える。　2022.6.12.
登山口で山を降りてきたハイカーに状況を尋ねると
「もうちょっと遅い　でも　上の方　まだいくつも見られるよ」と。



高御位山志方成井登山道　高御位神社参道　2022.6.12.



「獣道・笹ユリの道」分岐
以前この道に数度入ったこともあるのですが、
この獣道に人影なし。
私も記憶乏しく、先ほど聞いたアドバイスも
あり、今日は多くの人が歩く一般参道を行く
ことに


階段が続く登山道からは高御位山の東に広がる加古川西岸飯盛山を背に広がる
志方の郷の田園地帯　水が入りこの時期ならではの素晴らしい田園風景　2022.6.12.


階段が続く登山道からは高御位山の東に広がる加古川西岸飯盛山を背に広がる
志方の郷の田園に水が入りこの時期ならではの素晴らしい田園風景　2022.6.12.

飯盛山の前にはお椀型の宮山を中心に広がる加古川市神吉の里
眼前には登山口への途中通ってきた成井の里の田園が広がっています



高御位山志乃成井登山道　高御位神社参道で　2022.6.12.



快晴の空に新緑が映えて、心地よい森林浴
高御位山志乃成井登山道　高御位神社参道で　2022.6.12.



「あっ　咲いている」　淡い薄ピンクの可憐な笹百合
もう盛りを過ぎたと聞いて　半分あきらめ気味でしたが・・・
逢えてよかったぁ・・・



開花数が減っている笹百合の花
もう盛りを過ぎたと聞いて
半分あきらめ気味でしたが・・・

ササユリ（笹百合）は、日本原産のユリ。
淡いピンク色の美しい花を横向きに咲かせる。
栽培が難しく、自生地では保護活動も行われています。
六甲やほかでも数多くみられたが、
関西ではこの「高御位山の笹百合」が一番知られた自生地に。
でも今や随分減少していると聞く



高御位山　清純な花　笹百合
白い花びらに透き通ってみえる淡い薄ピンクのグラデーションがほのかに
高御位神社参道登山道で　2022.6.12.



高御位山　清純な花　笹百合
高御位神社参道登山道で　2022.6.12.



高御位山　清純な花　笹百合　高御位神社参道登山道で
顔を近づけたり離れたり　上下左右いろんな角度からも
見飽きない



見落としそう　ここにも笹百合がさいていました
高御位山志乃成井登山道　高御位神社参道　2022.6.13.



見落としそう　ここにも笹百合が咲いていました
高御位山志方成井登山道　高御位神社参道で　2022.6.12.



どんどん高度が上がるにつれ、かいま見える田園の里景色も変化
高御位山志方成井登山道　高御位神社参道で　2022.6.12.



階段道を歩いて約３０分程で階段道を抜け、山上の岩山に
高御位山志方成井登山道　高御位神社参道　1丁で　2022.6.12.



一気に視界が開け、上方に山上の岩山・磐座が見える
解放感一杯　南に東播磨の大展望が広がっています
高御位山志方成井登山道　高御位神社参道　1丁で　2022.6.12.



左南東側より明石海峡・淡路島が浮かぶ播磨灘　沿岸には神鋼加古川などの工業地帯
眼下には高御位山から南へ張り出す小高御位山の尾根筋　そして右端に高砂の竜山が見える。
右眼下は切れ落ちていて、加古川市阿弥陀町の田園が見えている
高御位山　山頂手前の山上岩稜からの南の大展望【1】　2022.6.12.



左南東側より明石海峡・淡路島が浮かぶ播磨灘　正面沿岸には神鋼加古川の工業地帯
眼前　高御位山から南へ張り出す尾根筋の東側には加古川の街並　西側には高砂の街並
高御位山　山頂手前の山上岩稜からの南の大展望【2】加古川市周辺　2022.6.12.



高御位山　山頂手前の山上岩稜からの南の大展望【3】高砂市周辺
右端 播磨灘には　遠く姫路沖　家島群島の男鹿島が浮かんでいる 2022.6.12.



高御位山上岩稜から山頂の巨岩岩山 磐座を見上げる　2022.6.12.



高御位山山頂の巨岩岩山 磐座への稜線岩稜　2022.6.12.
七ヘ門を潜ると磐座の裏側に高御位神社



高御位神社　　2022.6.12.



高御位神社　　2022.6.12.
境内の向こうに磐座が見える山頂部は東西に幅の狭い山上縦走路が
巨岩磐座の並ぶ崖の裏側に伸びている。





高御位神社　　2022.6.12.



高御位神社の境内から
南の巨岩磐座　山頂岩山へ　2022.6.12.
東西に延びる巨岩磐座には多くの姿が見えたので、
磐座の崖の縁に沿わず、巨岩の裏縦走路を西に進
んで、西から磐座を眺めることに。



高御位神社の境内　南の巨岩磐座　山頂岩山より　　2022.6.12.
切り立った高御位山山頂東端に高御位神社が立っている
高御位神社境内で高御位山の「山スタンプ」を採取



高御位神社　南の巨岩磐座　山頂岩稜岩山より　　2022.6.12.
切り立った高御位山山頂東端に高御位神社が建っている



高御位神社　南の巨岩磐座山頂岩稜岩山より南東側の景色　　2022.6.12.



高御位神社岩磐座の裏側の縦走路を西へ歩いて
高御位山南側の阿弥陀町長尾登山口からの道の合流点に
この道から も多くの人が登ってくる　　2022.6.12.



高御位山南側の阿弥陀町長尾登山口からの道との
合流点から眺める山上の巨岩磐座 2022.6.12.



南側の阿弥陀町長尾登山口からの道との合流点から眺める山上の巨岩磐座　2022.6.12.



南側の阿弥陀町長尾登山口からの道との合流点から眺める山上の巨岩磐座と東側
加古川西岸志方の郷の田園地帯から加古川の街並みの奥遠くに淡路島が遠望される。2022.6.12.
飯盛山の後ろ水平線に須磨海岸の西六甲の山々も見える



山上の巨岩磐座稜線の西端電波塔からは南西側海岸姫路の海岸部が見えている。2022.6.12.



山上の巨岩磐座稜線の西端電波塔から　再度東へ
巨岩磐座の崖の縁を戻る　2022.6.12.



山上の巨岩磐座稜線の西端電波塔から　再度東へ
巨岩磐座の崖の縁を戻る　2022.6.12.



山上の巨岩磐座稜線の西端電波塔から　再度東へ
巨岩磐座の崖の縁を戻る　2022.6.12.



山上の巨岩磐座稜線の西端電波塔から　再度東へ
巨岩磐座の崖の縁を戻る　2022.6.12.



山上の巨岩磐座稜線の西端電波塔から　再度東へ
巨岩磐座の崖の縁を戻る　2022.6.12.



巨岩磐座の崖の縁を再度東へ巡る　2022.6.12.





巨岩磐座の崖の縁を巡る　2022.6.12.





巨岩磐座の崖の縁から眺める高御位神社　2022.6.12.



高御位神社からもと来た道　志方成井の里へ
もう一度　ゆっくり笹百合を眺めながら山を降る　2022.6.12.



志方成井の里へ　ゆっくり笹百合を眺めながら山を降る
2022.6.12.



志方成井の里へ　ゆっくり笹百合を眺めながら山を降る
2022.6.12.



志方成井の里へ　ゆっくり笹百合を眺めながら山を降る
登ると　には見落としていた笹百合にも出逢う　2022.6.12.





久し振りに多くの笹百合をゆっくり楽しむことができた高御位山walkになりました

関西では　もう自生の笹百合を眺められなくなった
昨今　大事にこの自生地を守ってほしいと。

2022.6.12.　Mutsu Nakanishi



高御位山山上　巨岩磐座の崖から眺めた大パノラマ　2022.6.12.
梅雨目前　晴天に恵まれ　本当に心地よwalk　磐座の上　大空にいるようでした

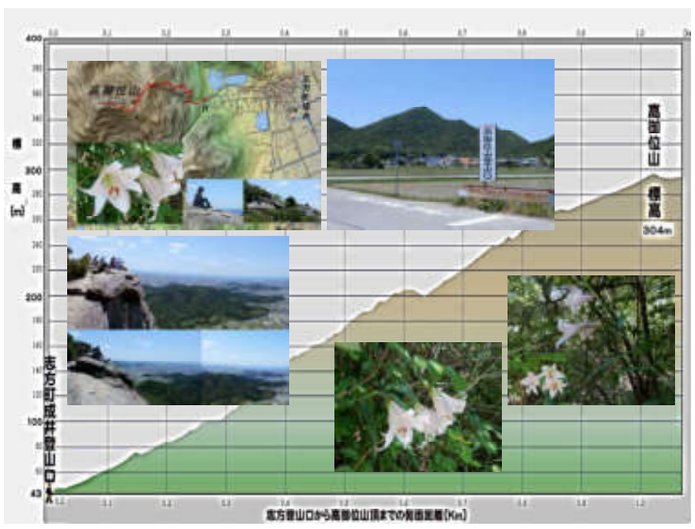






梅雨入り目前　新緑の山腹に
清純な笹百合が人知れず咲く時節
ふっと思い出して　出逢いたい
出逢えれば　うれしい
高御位山　笹百合の咲く高御位神社参道登山道で　2022.6.12.


高御位山　笹百合の咲く高御位神社参道登山道を登る
2022.6.12.
笹百合
2022.6.12.


高砂市と加古川市の境にそびえる播磨富士「高御位山」
加古川市

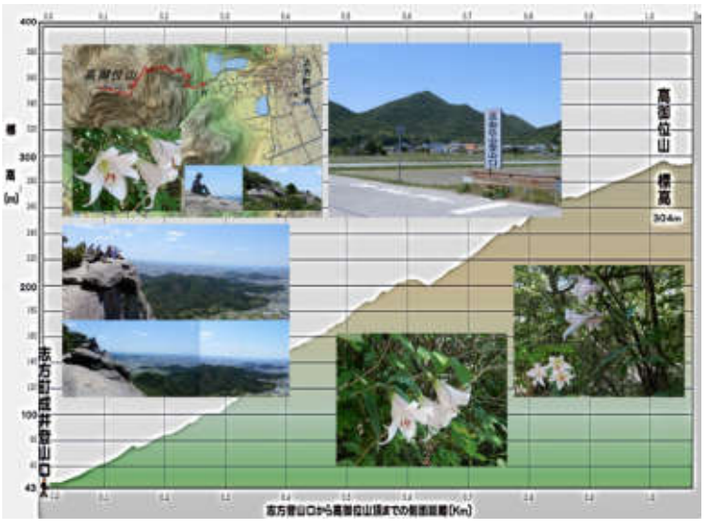
高御位山
標高
304m
古方登山口から高御位山頂までの断面距離(Km)


コロナも何とか収まりそう
帰りに立ち寄った明石魚の棚商店街も大勢の人で大賑わい
梅雨入りになりますが、無理せず体調に気を付けて!!
2022.6.12. Mutsu Nakanishi

【風来坊】【スライド動画】【Photo AlBum】

梅雨目前 快晴の空に誘われて 東播磨加古川西岸にそびえる播磨富士「高御位山」walk

笹百合の咲く高御位神社参道登山道」を登りました 2022.6.12.

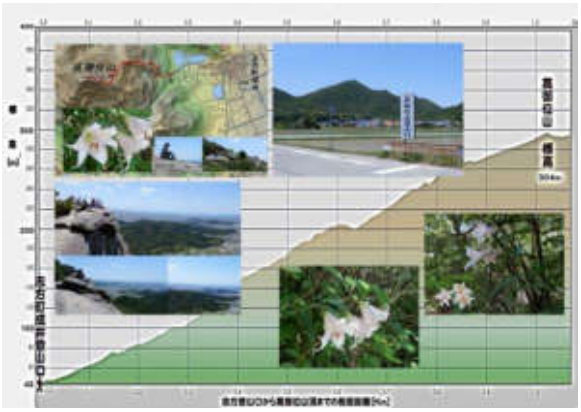





■ 梅雨目前　快晴の空に誘われて　東播磨加古川西岸にそびえる播磨富士「高御位山」walk
笹百合の咲く高御位神社参道登山道」を登りました　2022.6.12.

VIDEO mp4 動画 スライド動画 https://infokkkna2.com/ironroad2/2022htm/walk19/R0407takamikura.mp4

PDF Web Book Photo AlBum https://infokkkna2.com/ironroad2/2022htm/walk19/R0407takamikuraweb.pdf

PDF Photo Book スライドPhoto https://infokkkna2.com/ironroad2/2022htm/walk19/R0407takamikuraphoto.pdf

【風来坊】【Photo Album】【スライド動画】

22walk15.pdf

２０２２ひまわりの夏【1】 2022.7.13.

【Photo Album】青田が広がる東播磨の田園地帯を原チャリで駆ける





小野市浄谷 ひまわりの丘 ＆ 国宝 浄土寺と差し込む西陽に輝く釈迦来迎 釈迦三尊立像
青田が広がる東播磨夏の絶景　山田錦の郷　加東・三木・淡河・丹生山山田の里景色



■２０２２ひまわりの夏　青田が広がる東播磨の田園地帯を原チャリで駆ける　2022.7.13.
◎ 小野市浄谷　ひまわりの丘 ＆ 国宝 浄土寺と差し込む西陽に輝く釈迦来迎 釈迦三尊立像
◎ 青田が広がる東播磨夏の絶景　山田錦の郷　加東・三木・淡河・丹生山山田の里景色

スライド動画 https://infokkkna2.com/ironroad2/2022htm/walk19/R0408himawari.mp4

Web File https://infokkkna2.com/ironroad2/2022htm/walk19/R0408himawariweb.pdf

Photo Alobum https://infokkkna2.com/ironroad2/2022htm/walk19/R0408himawariphoto.pdf




2022ひまわりの夏
お互い無理せず 声かけあって この酷暑の夏を乗り越えましょう
God be with You!! From Kobe Mutsu Nakanishi


ひまわりの丘★
★山田錦の郷
加東市
小野市
三木市
★山田錦の郷
三木市吉川
★山田錦の郷
三木市細川町
★.淡河の郷
丹生山越
★.丹生山田の郷
神戸電鉄 栗生線
★神出
西神中央
★布施畑
2022ひまわりの夏 2022.7.13.
久し振りの心地よい東播磨 原付ツーリングMAP
青田が広がる東播磨・西神戸の田園地帯
小野市ひまわりの丘・国宝浄土寺
& 山田錦の郷 加東・三木・淡河・丹生山田の郷


「よぅ 元気か!!」
ぱっと 明るくしてくれろひまわり
うれしい ひまわりの夏到来
2022.7.13. 小野市ひまわりの丘で

2022ひまわりの夏

小野市浄谷　ひまわりの丘で　　2022.7.13.

東播磨を南北に流れる加古川に沿って東岸を北に走る国道175号沿いの小野市浄谷の田園地帯
加古川西岸の青野ヶ原・東播磨の山並を背に　国道175号に沿って広がるひまわり畑
戻り梅雨の雨上りの晴れ間　国道175号を原付で駆けて、ひまわりの明るい顔との出会いになりました。 すぐ隣　国宝釈迦三尊像のある浄土寺をたずね、帰りは東へ丘陵地に広がる田園地帯を三木へ抜ける県道をぬけ、青々と育つ酒米の稲田を眺めながら西神戸の淡河の郷に出て北側から自宅へ帰ってきました。
青々とした稲田が作る里景色も今ならでわ。
久し振りの心地よい東播磨「2022　ひまわりの夏」原付ツーリングの記録です。









2022.7.13. 小野市ひまわりの丘で



2022.7.13. 小野市ひまわりの丘で



2022.7.13. 小野市ひまわりの丘で



2022.7.13. 小野市ひまわりの丘で


2022.7.13. 小野市ひまわりの丘で


2022ひまわりの夏
小野市ひまわりの丘で
2022.7.13.


2022小野ひまわりの丘 2022.7.13.





2022.7.13. 小野市ひまわりの丘で

2022ひまわりの夏

お互い無理せず 声かけあって この酷暑の夏を乗り切りましょう

God be with You!!　From Kobe　Mutsu Nakanishi



久し振りに 国宝 浄土寺　浄土堂 阿弥陀三尊立像のお参り



ひまわりの丘のすぐ南にある浄土寺の国宝釈迦三尊像を久しぶりにお参りする。
窓から夕陽が差し込んだ時の釈迦三尊像が素晴らしく、かつて何度もお堂の中で座り込んだことがある。
今日は天候不順　時折雨の舞う曇り空　どんな表情が見られるか‥‥
でも もうそれも20数年前　こんなに美しく整備されているとはびっくり。　2022.7.13.





周辺がよく整備され、外からも美しく見えるようになった浄土寺
かつては人に出会わず、お堂の鍵を貰って、ひとり中に入りよく座り込んで‥‥













薬師堂

建久8(1197)年に上棟しましたが、焼失により室町時代の永正14(1517)年に再建されています。規模は浄土堂と全く同じですが、純粋な大仏様は失われ、和様、唐様などの建築様式が混在した折衷形式の建物となっています。







現在　一般にはお堂の内部の様子や釈迦三尊像の撮影は許されていない。
インターネットから内部の様子を示す写真を見つけましたので、コピーしました。

まるで「極楽浄土」背後から夕日浴び輝く阿弥陀三尊立像　国宝 浄土寺

2021.9.12.神戸新聞NEXT記事より



初秋を迎え、国宝浄土寺（兵庫県小野市浄谷町）の浄土堂にある本尊「阿弥陀三尊立像」が、背後から夕日を浴びて輝いている。同寺によると、夏から秋の彼岸ごろまでの期間に差し込む夕日で特に美しく見えるという本尊。堂内には「極楽浄土」のような荘厳な雰囲気が漂う。
寺は約８００年前の鎌倉時代初期、源平合戦の戦火で焼失した奈良・東大寺の再建費用をまかなうため、再開発の拠点として造られた。
仏師快慶による本尊は、背にした西側の格子戸から夕日が差し込むと、雲に乗って西方浄土から迎えに来る「御来迎」が再現されたように見えるという。







浄土堂は天竺様（大仏様）をほぼ完全に伝える数少ない建造物で、全国的にも貴重な遺構。
外から眺める外観は
一見背が低く小さなお堂に見えるが、内部は大きな三尊像を収める空間に、まったく違和感がない。見上げる天上西方浄土からの釈迦三尊の来迎に見事な調和。三尊像の制作は同時に像を据えつつ建物を建てたようだ。天竺様と呼ばれるこの構造の見事さがあって、来迎の阿弥陀が再現されているともいえる。
堂内には円形の仏壇を構え、雲座の上に立つ巨大な阿弥陀如来迎及び両脇侍立像を配する。
西背面を蔀戸で構成し、西日を利用して来迎の阿弥陀を目の前に表現しようとしたよく計算されたお堂といえる。



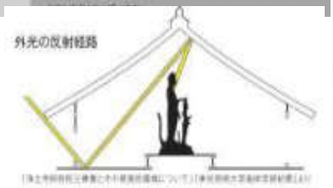

浄土堂
天竺様の内部構造の美しさや快慶作の釈迦三尊像と共に格子窓から差し込む夕日に照らされたお姿の素晴らしいことで知られる

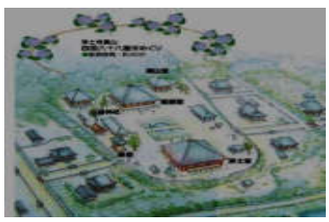



小野市観光協会
小野市の歴史を歩く「国宝 浄土寺」より
https://ono-navi.jp/ono_wp/wp-content/uploads/2016/01/jodoji.pdf



見上げる阿弥陀来迎　国宝浄土寺浄土堂　釈迦三尊立像

東播磨田園地帯の夏の絶景
帰りは丘陵地の間に広がる田園地帯を東へ
夏到来　青々すくすく育った稲田が広がる阿東・吉川・三木への県道を北神戸へ駆ける

帰りは丘陵地の間に広がる田園地帯を東へ　阿東・吉川・三木への県道を抜け北神戸へ
青々と育つ酒米の稲田の里景色を楽しみながら　西神戸の淡河の郷に出て
北側から自宅へ帰ってきました。
また、この辺りは「山田錦」の郷　青々とした稲田が作る里景色も今ならでわ。
緑一色の田園地帯　田のの畔には
早くも灘五郷ほか、各地の酒蔵の旗がはためき始めています。
今年もうまい酒が飲めますよう・・・・









早くも青田が広がる畦に酒蔵の旗がはためき始めていました
酒米　山田錦の郷　三木市細川町周辺で



北神戸　丹生山塊の北側に広がる淡河の郷　2022.7.13.





北神戸　丹生山塊の北側に広がる淡河の郷で　　2022.7.13.



北神戸　丹生山塊の北側に広がる淡河の郷で　　2022.7.13.



北神戸　丹生山塊の南側に広がる山田の郷で　　2022.7.13.







北神戸　丹生山塊の南側に広がる山田の郷で　　2022.7.13.



北神戸　丹生山塊の南側に広がる山田の郷で　　2022.7.13.

2022ひまわりの夏　2022.7.13.

久し振りの心地よい東播磨「2022 ひまわりの夏」原付ツーリング

東播磨を南北に流れる加古川に沿って東岸を北に走る国道175号沿いの小野市浄谷の田園地帯
加古川西岸の青野ヶ原・東播磨の山並を背に 国道175号に沿って広がるひまわり畑
戻り梅雨の雨上りの晴れ間 国道175号を原付で駆けて、ひまわりの明るい顔との出会いになりました。 すぐ隣 国宝釈迦三尊像のある浄土寺をたずね、帰りは東へ丘陵地に広がる田園地帯を三木へ抜ける県道をぬけ、青々と育つ酒米の稲田を眺めながら西神戸の淡河の郷に出て北側から自宅へ帰ってきました。 青々とした稲田が作る里景色も今ならでわ。
久し振りの心地よい東播磨「2022 ひまわりの夏」原付ツーリングになりました。





2022ひまわりの夏

お互い無理せず 声かけあって この酷暑の夏を乗り切りましょう

God be with You!!　From Kobe　Mutsu Nakanishi















久し振りの心地よい東播磨「2022 ひまわりの夏」原付ツーリング

東播磨を南北に流れる加古川に沿って東岸を北に走る国道175号沿いの小野市浄谷の田園地帯
加古川西岸の青野ヶ原・東播磨の山並を背に 国道175号に沿って広がるひまわり畑
戻り梅雨の雨上りの晴れ間 国道175号を原付で駆けて、ひまわりの明るい顔との出会いになりました。すぐ隣 国宝釈迦三尊像のある浄土寺をたずね、帰りは東へ丘陵地に広がる田園地帯を三木へ抜ける県道をぬけ、青々と育つ酒米の稲田を眺めながら西神戸の淡河の郷に出て北側から自宅へ帰ってきました。青々とした稲田が作る里景色も今ならでわ。
久し振りの心地よい東播磨「2022 ひまわりの夏」原付ツーリングになりました。





■２０２２ひまわりの夏　青田が広がる東播磨の田園地帯を原チャリで駆ける　2022. 7. 13.

◎　小野市浄谷　ひまわりの丘 ＆ 国宝 浄土寺と差し込む西陽に輝く釈迦来迎 釈迦三尊立像

◎ 青田が広がる東播磨夏の絶景　山田錦の郷　加東・三木・淡河・丹生山山田の里景色

スライド動画　https://infokkkna2.com/ironroad2/2022htm/walk19/R0408himawari.mp4

Web File　https://infokkkna2.com/ironroad2/2022htm/walk19/R0408himawariweb.pdf

Photo Alobum　https://infokkkna2.com/ironroad2/2022htm/walk19/R0408himawariphoto.pdf

【風来坊】【Photo Album】【スライド動画】

22walk16.pdf 2022.8.1.掲載

２０２２ひまわりの夏【2】　2022.7.21.

３年ぶり　西播磨 佐用　古代たたらの山郷　佐用町旧南光

千種川の流れ下る漆野段 ＆ 徳久 林崎のひまわり畑を訪ねました

あいにくの曇天でしたが、うれし なっかし　たたらの郷のひまわりとの出会いに





２０２２ひまわりの夏【2】　2022.7.21.
３年ぶり　西播磨 佐用　古代たたらの山郷　佐用町旧南光
千種川の流れ下る漆野段 ＆ 徳久 林崎のひまわり畑を訪ねました

スライド動画　https://infokkkna2.com/ironroad2/2022htm/walk19/R0408sayohimawari.mp4

Web File　https://infokkkna2.com/ironroad2/2022htm/walk19/R0408sayohimawariweb.pdf

Photo Alobum　https://infokkkna2.com/ironroad2/2022htm/walk19/R0408sayohimawariphoto.pdf

---





≪千種川河岸の丘の上の漆野段の里　古代のたたら跡の段々畑のひまわり畑≫ 2022.7.21.





≪広い千種川河岸段丘 視野いっぱいに広がる徳久 林崎のひまわり畑　≫ 2022.7.21.








３年ぶりに出かけた西播磨佐用のひまわり畑
コロナ禍とこの夏の天候不順が重なって、イメージが少し違っていましたが、
漆野のひまわり畑は満開で迎えて、沢を埋める素晴らしい夏の絶景をひとりじめ。
林崎のひまわり畑の満開には遅れての出会いでしたが、懐かしい山里の里景色
そして　うれしいひまわりとの出会がここかしこ。
嬉しい西播磨のひまわり畑でした。
久しぶりに見る佐用千種川が流れる山里　夏の里景色に思いも新らた
またしっかり焼き付けました
出かけるといつも新しい発見がある佐用のひまわり畑
また来年と。
孫にと買った青木の里の特産　スイートコーンもまた絶品
青天の中でしたが、清々しい思い出家路に
2022.7.21.　帰路　千種川の清流を眺めつつ
広ぶ河岸段丘、千種川が流れ下る徳久林崎の里遠望
林崎のひまわり畑で　2022.7.21.







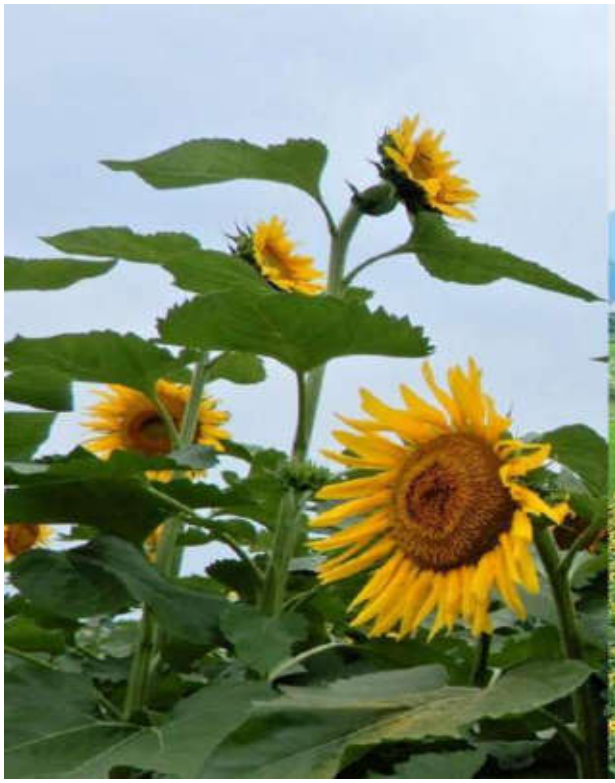


ひまわりの夏 2022
酷暑お見舞い申し上げます
酷暑天候不順の夏にコロナ禍7波の急拡大
厳しい夏ですが、頑張りすぎず、
時には声上げて無理せずお過ごしください
God be with You!!
2022年盛夏　from Kobe
Mutsu Nakanishi







忘れかけていた夏の清涼な景色　林崎のひまわり畑の丘から千種川を眺めていて見つけました

２０２２ひまわりの夏【2】　2022.7.21.

３年ぶり　西播磨 佐用　古代たたらの山郷　佐用町旧南光

千種川の流れ下る漆野段 & 徳久 林崎のひまわり畑を訪ねました

VIDEO mp4 動画　スライド動画　https://infokkkna2.com/ironroad2/2022htm/walk19/R0408sayohimawari.mp4

PDF Web Book　Web File　https://infokkkna2.com/ironroad2/2022htm/walk19/R0408sayohimawariweb.pdf

PDF Photo Book　Photo Alobum　https://infokkkna2.com/ironroad2/2022htm/walk19/R0408sayohimawariphoto.pdf

---

ご参考まで

毎夏 西播磨佐用 旧南光のひまわり畑に通ってもう10数年　その年々のひまわりの夏　ご参考まで

■【写真アルバム】たたらの里　西播磨佐用町西下野に咲くひまわり　2009.7.31.
https://infokkkna.com/ironroad/2009htm/2009walk/9walk10.pdf

■　千種川流域に咲くひまわり畑と製鉄神「天目一筒神」を祭る「天一神社」を訪ねる
ひまわりの夏 2012 古代たたらの郷 佐用 西播磨佐用町(旧南光町)林崎　2012.7.19.
https://infokkkna.com/ironroad/dock/iron/12iron06.pdf

■ひまわりの夏 2016　奥播磨 千種川が流れ下るたたらの郷 佐用のひまわりを訪ねる 2016.7.20.
https://infokkkna.com/ironroad/2016htm/walk13/1608syhimawari00.htm

■ 2017 ひまわりの夏　恒例の夏迎え　播磨のひまわり畑を訪ねる　2017.7.19. & 7.20.
https://infokkkna.com/ironroad/2017himawarinonatsuweb.pdf

■ 2019 ひまわりの夏　ひまわり walk　2019.7.17　西播磨たたらの山郷 佐用(旧南光町)のひまわり畑
https://infokkkna.com/ironroad/2019htm/walk16/2019himawari00.htm

---

2022.7.21. by Mutsu Nakanishi



３年ぶり　たたらの郷　佐用千種川沿い 旧南光
林崎＆漆野段地区のひまわり畑を訪ねました　　2022.7.21.
あいにくの曇天でしたが、うれし なっかし　たたらの郷のひまわりとの出会いに



2022.7.21 千種川河岸　古いたたらの里　漆野段集落のひまわり畑





雨混じりの曇天でしたが、コロナで行けなかった西播磨佐用(旧南光)たたらの郷千種川河岸のひまわりを家内と二人で訪ねました

2022.7.21.





ひまわりの夏 2022
酷暑お見舞い申し上げます

酷暑天候不順の夏にコロナ禍7波の急拡大
厳しい夏ですが、頑張りすぎず、
時には声上げて無理せずお過ごしください

God be with You!!
2022年盛夏　from Kobe
Mutsu Nakanishi

ひまわり畑Map

3年ぶり　たたらの郷　佐用千種川沿い旧南光
林崎＆漆野段地区のひまわり畑を訪ねました







地区	開花時期 7月	8月
① 東徳久	約22万本（7月中旬）	
② 林崎	（7月下旬）約33万本	
③ 漆野（本村）	（8月上旬）約14万本	

※ ①東徳久、②林崎は駐車料金が必要です。（普通車500円）
※ 開花時期は天候により前後することがあります。目安とお考えください。





宍粟と佐用を隔てる山深い切窓峠を越えて佐用へ 2022.7.21.

青木の里から切窓峠を越えると千種川が流れ下る佐用・千種分岐点下三河の里
両側には大きな杉が立ち並ぶ下り道を下三河の里へ下る
県道53号線　四季折々何度も通った一本道の街道です







山崎断層内の西端切窓峠を越えて宍粟から佐用へ　2022.7.21.　切窓峠



自宅から北の中国道に沿って西へ　車で約2時間　中国山地南の山郷　宍粟市の中心山崎に入る。
何度も原チャリで走った道。　久振りの佐用行。　きょろきょ炉周りの風景を確かめながらさらに西へ
狭い山合　山崎断層の中の一本道県道53号に入り、山里の景色を楽しみながら切窓峠へ。
切窓峠　手前の青木の里に夏のこの地の風景　「スイートコーン」のテント。
懐かしく思い出して、飛び込んで、孫の土産に。　2022.7.21.　山崎 青木の里で



切窓峠を越えると北の千種の山中から南へ志文川が流れる谷筋とのT字路　土万の里の三叉路
土万の三叉路　正面の尾根を乗り越えれば千種川が流れ下る佐用・千種の山合いに
この志文川・千種川の奥深い山中の谷筋は古いたたら跡が点々と残り、何度も訪れた道





土万の里の三叉路から志文川をわたり、正面の尾根筋を乗り越す八重谷峠を乗り越して
千種川水系の谷筋　左の北の千種から南へ　千種川が流れ下るT字路　下三河の里に
T字路正面にひまわり畑の案内板　左へ千種川沿いを下れば、千種川の河岸段丘が広がる
旧南光　徳久の郷　古い山合の里をつなげて街道筋が佐用の街へつづく。
この街道筋もまたたたら跡が点々とあるたたらの郷
やっと来られたとの思いと変わらぬ里の姿にほっとする。
心地よい佐用千種川沿いの街道筋にはいり、ひまわり畑を目指す

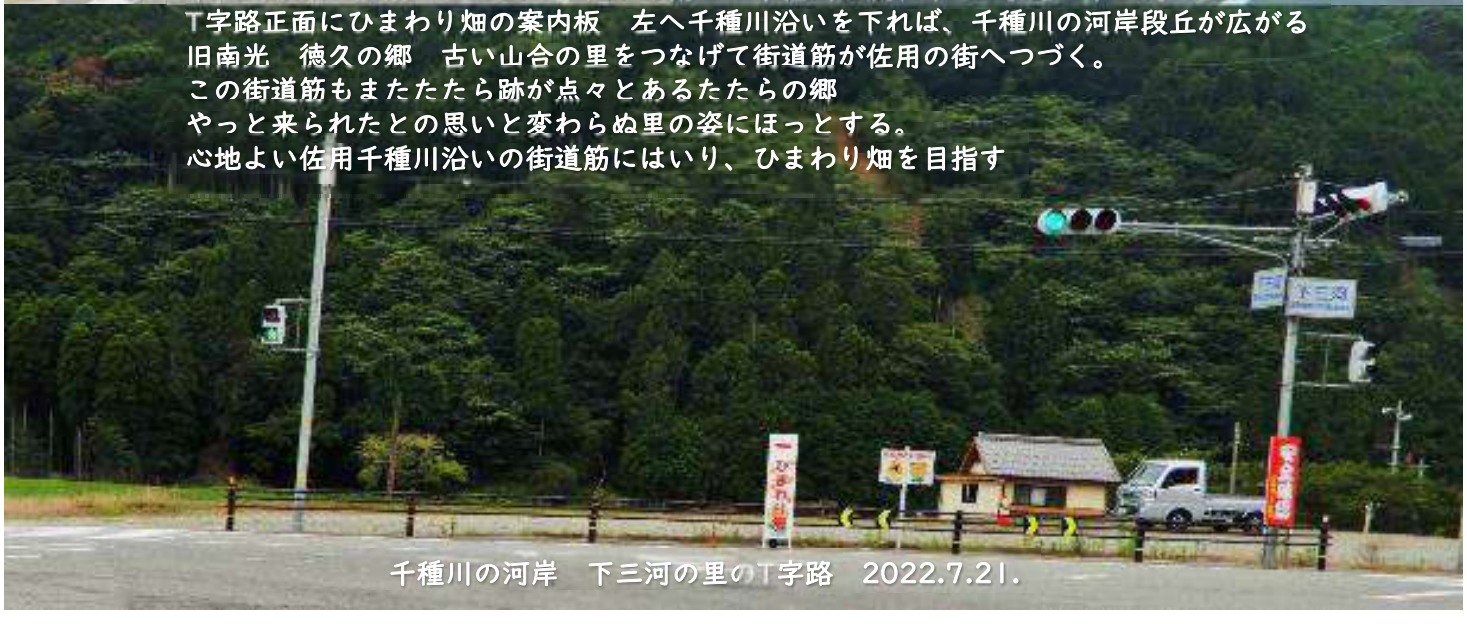

千種川の河岸　下三河の里のT字路　2022.7.21.



下三河千種川の川岸T字路から川に沿って南へ下り、旧南光町徳久へ
古いたたらの郷の街道筋　３年ぶりの懐かしい里景色との再会　2022.7.21.



北に千種の山々を眺め、中央を千種側が流れる谷筋
下野の里　２つの赤い高架橋を潜り抜けるとまもなく漆野の里　期待一杯のひわり畑との再会



狭い谷筋　下野の里 赤い高架橋の山腹に古いたたら跡が出てきた街道筋
千種川の両岸に広がる漆野の里は
西岸 糸桜で有名な本村と東岸山腹にへばりつく丘の上に広がる段地区の
２地域に分かれ、共にひまわり畑が開設されるが、本村は８月なので、
今日は段地区のひまわり畑へ。
下野の里を抜け、両側から張り出す枝尾根に大きく蛇行する千種川
トンネルで渡る中国道の高架橋を潜れば、漆野の里
右手に本村　左手川を挟んで向かい側橋を渡り、丘に登れば段地区。
でも　様子がいつもと違う。どこにも案内板がない。
橋を渡って高台の段地区の集落を抜けると狭い谷筋いっぱいに広がる
ひまわり畑を独り占め。
うれしい出会いになりました。



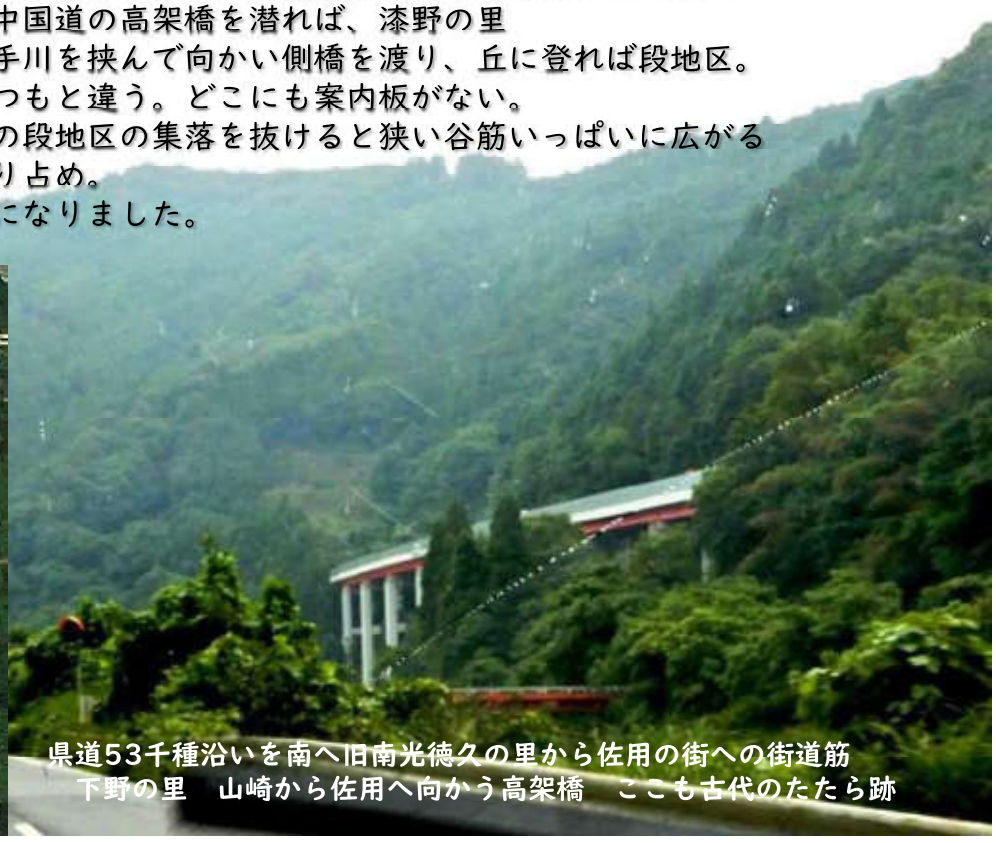

県道53千種沿いを南へ旧南光徳久の里から佐用の街への街道筋
下野の里　山崎から佐用へ向かう高架橋　ここも古代のたたら跡









漆野の里の入口　橋を挟んで左に段地区　右に本村　　google Earth
千種川の橋を左に渡り、丘を登った高台に段の集落　集落を抜けた谷合の段々畑がひまわり畑





漆野 段の集落を抜けると丘一杯広がるひまわり畑　2022.7.21.



圃場整備された漆野段集落の沢筋の段々畑のひまわり畑 ちょうど満開でした
この沢筋の段々畑周辺は古代のたたら跡 漆野沢遺跡 2022.7.21.





漆野 段の集落を抜けると丘一杯広がるひまわり畑　2022.7.21.
久し振りに見る漆野のひまわり畑　曇天もあって　独り占め





ひまわりの夏　　2022.7.21.　古代たたらの里のひまわり畑　西播磨佐用 漆野の里

古代たたら跡に咲くうれしい漆野のひまわりとの出会いに
段集落内は道幅の狭い生活道路だけで、車の駐車場がないので、いつも静か
私の取って置きのひまわり畑 「やっと出会えた!!」の感慨もひとしお



ひまわりの夏　古代たたらの里のひまわり畑
西播磨　佐用　旧南光 漆野の里　2022.7.21.



ひまわりの夏　古代たたらの里のひまわり畑
西播磨　佐用　旧南光 漆野の里　2022.7.21.



ひまわりの夏　古代たたらの里のひまわり畑　西播磨佐用 漆野の里　2022.7.21
古代のたたら跡 圃場整備された段々畑に咲くうれしい漆野のひまわりとの出会いになりました





西播磨佐用 漆野 段の里　ひまわり畑から眺める街道　　2022.7.21
古代のたたら跡 圃場整備された段々畑に咲くうれしい漆野のひまわりとの出会いに



西播磨佐用 漆野 段の里　ひまわり畑から眺める街道　　2022.7.21
古代のたたら跡 圃場整備された段々畑に咲くうれしい漆野のひまわりとの出会いに
沢筋をそのまま千種川の川岸まで下って、さらに千種川下流の佐用 旧南光 徳久林崎のひまわり畑へ



西播磨佐用 漆野 段の里　ひまわり畑から　千種川下流の徳久 林崎の里へ
千種川に沿って　県道５３号 街道筋をさらに下る　2022.7.21.

漆野段の里 出入口の橋
雨上がり 水量が豊富な千種川 青く透き通った流れが美しい
対岸の丘に隠れた漆野本村の出口の車道が見えているが、
まだ、ひまわりが開花していないと聞いて そのまま千種川の下流へ
なお 後で聞いたのですが、漆野段のひまわり畑は本年 コロナウイルス対応で
正式には開園していないと聞きましたが、丘全体に広がる満開のひまわりに出会えてラッキーでした





毎夏 西播磨佐用 旧南光のひまわり畑に通いだして　もう１０数年
下記にPDFアルバム・スライド動画等その年のひまわりの夏があります
ご参考まで



■【写真アルバム】たたらの里　西播磨佐用町西下野に咲くひまわり　2009.7.31.
https://infokkkna.com/ironroad/2009htm/2009walk/9walk10.pdf

■　千種川流域に咲くひまわり畑と製鉄神「天目一箇神」を祭る「天一神社」を訪ねる
ひまわりの夏2012 古代たたらの郷 佐用 西播磨佐用町（旧南光町）林崎　2012.7.19.
https://infokkkna.com/ironroad/dock/iron/12iron06.pdf

■ひまわりの夏2016
奥播磨 千種川が流れ下るたたらの郷 佐用のひまわりを訪ねる　2016.7.20.
https://infokkkna.com/ironroad/2016htm/walk13/1608syhimawari00.htm



■ 2017 ひまわりの夏
恒例の夏迎え　播磨のひまわり畑を訪ねる　2017.7.19. & 7.20.
https://infokkkna.com/ironroad/2017himawarinonatsuweb.pdf

■ 2019ひまわりの夏　ひまわりwalk　2019.7.17
西播磨たたらの山郷 佐用（旧南光町）のひまわり畑
https://infokkkna.com/ironroad/2019htm/walk16/2019himawari00.htm



千種川沿いの街道筋に戻って、漆野段の里を見上げる　2022.7.21.
街道筋からはひまわり畑が見えないので、いつもゆったり歩けるひまわり畑
今年は本当に独り占め　また来年です



千種川下流の徳久 林崎の里へ　千種川に沿って
県道５３号 街道筋をさらに下る　2022.7.21.

山合いを蛇行して流れる千種川 狭い両岸の段丘の緑も美しい
山里佐用 千種川 夏の絶景です



千種川に沿って　山合を林崎へ　2022.7.21.

霧雨が降ったりやんだりのあいにくの天候ですが、
すぐに　広い段丘が広がる東徳久の里が見えてくる

狭い山合を抜けて殿崎の里に入ると広い段丘が広がる地区
前方千種川両岸に集落が見える　前方の家並みが東徳久 林崎の里周辺か…
千種川が流れ下るこの東徳久の郷もまた、先の下野・漆野の里から続く古代 西播磨の製鉄地帯（三河製鉄遺跡群）の一角で　古代のたたら跡が幾つも点在する
この殿崎の里の右手の丘を回り込んだ傾斜地の山裾には
製鉄神「天目一筒神」を祭る「天一神社」がある。
ほんとに久しぶり　千種川の流れるこの街道筋　山郷の景色を眺めているといろんなことが思い出されて懐かしい。

千種川に沿って山合いを抜けて　東徳久の林崎の里へ　東徳久殿崎の里付近で　2022.7.21.
狭い山合を抜けて殿崎の里に入ると広い段丘が広がる地区
前方千種川両岸に集落が見える　前方の家並みが東徳久 林崎の里周辺か…



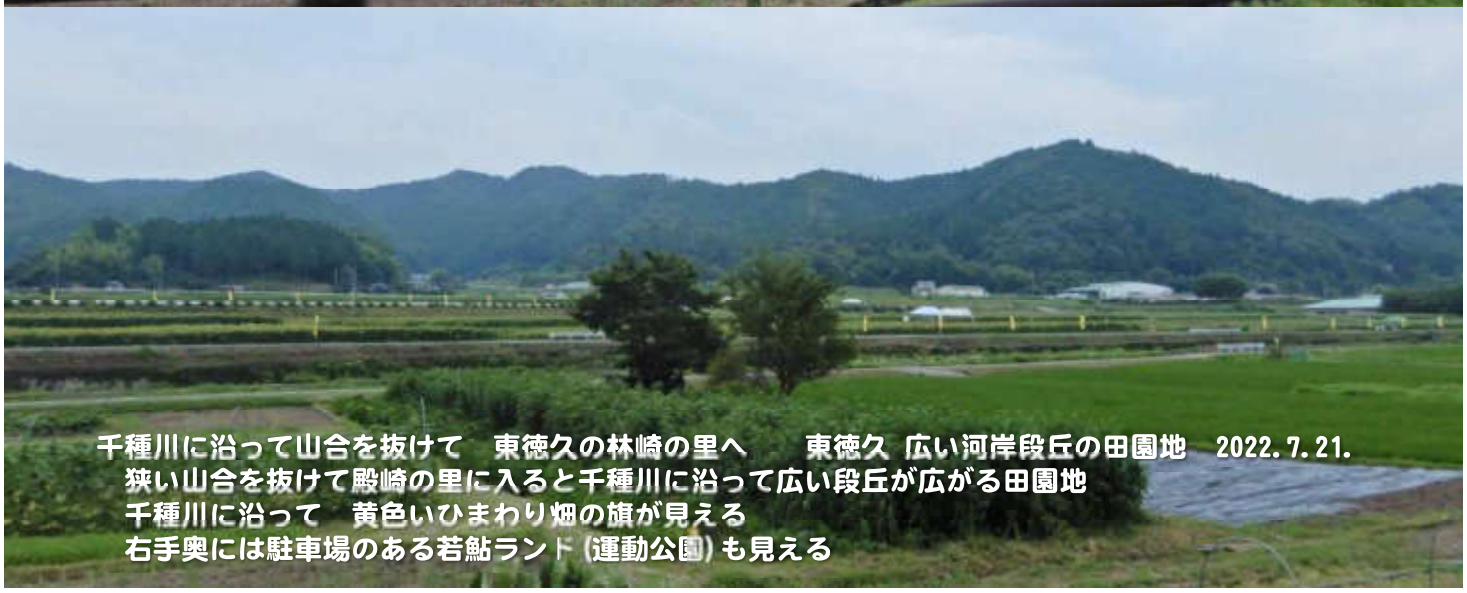

千種川に沿って山合を抜けて　東徳久の林崎の里へ　　東徳久 広い河岸段丘の田園地　2022.7.21.
狭い山合を抜けて殿崎の里に入ると千種川に沿って広い段丘が広がる田園地
千種川に沿って　黄色いひまわり畑の旗が見える
右手奥には駐車場のある若鮎ランド(運動公園)も見える



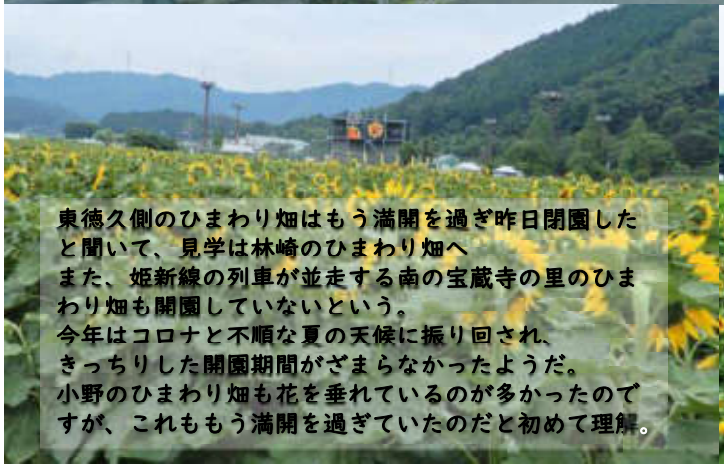

東徳久側のひまわり畑はもう満開を過ぎ昨日閉園したと聞いて、見学は林崎のひまわり畑へ
また、姫新線の列車が並走する南の宝蔵寺の里のひまわり畑も開園していないという。
今年はコロナと不順な夏の天候に振り回され、
きっちりした開園期間がざまらなかったようだ。
小野のひまわり畑も花を垂れているのが多かったのですが、これももう満開を過ぎていたのだと初めて理解。



林崎のひまわり畑　2022.7.21.
頭を下げている花も多いのですが、いつもの視野いっぱい広がるひまわり畑に出会えました





林崎のひまわり畑　2022.7.21.
頭を下げている花も多いのですが、いつもの視野いっぱい広がるひまわり畑
西播磨佐用のひまわり畑　懐かしいひまわりの笑顔がここかしこ
うれしい出会いに。



林崎のひまわり畑　2022.7.21.
訪れた時期がちょっと遅かったようで、頭を下げている花も多い。
視野に入る近くのひまわりは頭を下げていて、すべてのひまわりが真正面に顔を向けたひまわりをとらえられずでした。天候不順の今年の夏　ひまわりの開花がどことも早かったようだ。
視野いっぱい広がるこの林田のひまわり畑　久し振りの出会いにうれしい限り。
また来年!!　元気な姿を見に来たいと。
また、コロナ禍中でのひまわり畑開園　世界のひまわり園も開設されずでした



林崎のひまわり畑で　2022.7.21.



林崎のひまわり畑で　2022.7.21.





ひまわりの夏　うれしい顔がここかしこ
西播磨佐用 徳久林田の里のひまわり畑で
2022.7.21.













ひまわりの夏2022　西播磨佐用 徳久林田の里のひまわり畑で



ひまわりの夏2022　西播磨佐用 徳久林田の里のひまわり畑で



ひまわりの夏2022　西播磨佐用 徳久林田の里のひまわり畑で







ひまわりの夏2022　西播磨佐用 徳久林田の里のひまわり畑で





広い河岸段丘　千種川が流れ下る徳久林崎の里遠望　林崎のひまわり畑で　2022.7.21.



林崎のひまわり畑の丘から南の千種川ぞいにピンクの花一杯の蓮栽培地を見つけた
忘れかけていた清々しい夏の花との出会い　2022.7.21.

夏の涼風を運んでくれる
清々しい大輪の「蓮」の花
先ほどの雨粒を葉に乗せて　うれしい出会いに



林崎のひまわり畑の丘から南の千種川ぞいにピンクの花一杯の蓮栽培地を見つけた
忘れかけていた清々しい夏の花　思いがけない出会い　2022.7.21.

３年ぶりに出かけた西播磨佐用のひまわり畑
コロナ禍とこの夏の天候不順が重なって、イメージが少し違っていましたが、
漆野のひまわり畑は満開で迎えて、沢を埋める素晴らしい夏の絶景をひとりじめ。
林崎のひまわり畑の満開には遅れての出会いでしたが、懐かしい山里の里景色
そして　うれしいひまわりとの出会がここかしこ。
嬉しい西播磨のひまわり畑でした。
久しぶりに見る佐用千種川が流れる山里　夏の里景色に思いも新らた
またしっかり焼き付けました
出かけるといつも新しい発見がある佐用のひまわり畑
また来年と。
　孫にと買った青木の里の特産　スイートコーンもまた絶品
　曇天の中でしたが、清々しい思い出家路に

　2022.7.21.　帰路　千種川の清流を眺めつつ

広い河岸段丘　千種川が流れ下る徳久林崎の里遠望
林崎のひまわり畑で　2022.7.21.





毎夏 西播磨佐用 旧南光のひまわり畑に通いだして　もう１０数年
下記にPDFアルバム・スライド動画等その年のひまわりの夏があります
ご参考まで

■【写真アルバム】たたらの里　西播磨佐用町西下野に咲くひまわり　2009.7.31.
https://infokkkna.com/ironroad/2009htm/2009walk/9walk10.pdf

■　千種川流域に咲くひまわり畑と製鉄神「天目一箇神」を祭る「天一神社」を訪ねる
ひまわりの夏2012 古代たたらの郷 佐用 西播磨佐用町（旧南光町）林崎　2012.7.19.
https://infokkkna.com/ironroad/dock/iron/12iron06.pdf

■ひまわりの夏2016
奥播磨 千種川が流れ下るたたらの郷 佐用のひまわりを訪ねる　2016.7.20.
https://infokkkna.com/ironroad/2016htm/walk13/1608syhimawari00.htm

■ 2017 ひまわりの夏
恒例の夏迎え　播磨のひまわり畑を訪ねる　2017.7.19. & 7.20.
https://infokkkna.com/ironroad/2017himawarinonatsuweb.pdf

■ 2019ひまわりの夏　ひまわりwalk　2019.7.17
西播磨たたらの山郷 佐用(旧南光町)のひまわり畑
https://infokkkna.com/ironroad/2019htm/walk16/2019himawari00.htm







佐用のひまわり畑で出逢ったマングース君
今回のびっくりのハプニング

前回は宝蔵寺のひまわり畑で
真っ赤なフェアレデーに乗る
カッコ良い老紳士に
出かけるといつもうれしいハプニング
シママングースというそうです
飼育はむつかしいといのですが・・・・・
2022.7.21. 佐用 千種川 林崎のひまわり畑で











ひまわりの夏 2022
酷暑お見舞い申し上げます

酷暑天候不順の夏にコロナ禍7波の急拡大
厳しい夏ですが、頑張りすぎず、
時には声上げて無理せずお過ごしください

God be with You!!
2022年盛夏 from Kobe
Mutsu Nakanishi







忘れかけていた夏の清涼な景色　林崎のひまわり畑の丘から千種川を眺めていて見つけました

２０２２ひまわりの夏【2】　2022.7.21.

３年ぶり　西播磨 佐用　古代たたらの山郷　佐用町旧南光

千種川の流れ下る漆野段 & 徳久 林崎のひまわり畑を訪ねました

VIDEO mp4 動画　スライド動画　https://infokkkna2.com/ironroad2/2022htm/walk19/R0408sayohimawari.mp4

PDF Web Book　Web File　https://infokkkna2.com/ironroad2/2022htm/walk19/R0408sayohimawariweb.pdf

PDF Photo Book　Photo Alobum　https://infokkkna2.com/ironroad2/2022htm/walk19/R0408sayohimawariphoto.pdf

---

ご参考まで

毎夏 西播磨佐用 旧南光のひまわり畑に通ってもう10数年　その年々のひまわりの夏　ご参考まで

■【写真アルバム】たたらの里　西播磨佐用町西下野に咲くひまわり　2009.7.31.
https://infokkkna.com/ironroad/2009htm/2009walk/9walk10.pdf

■　千種川流域に咲くひまわり畑と製鉄神「天目一筒神」を祭る「天一神社」を訪ねる
ひまわりの夏 2012 古代たたらの郷 佐用 西播磨佐用町(旧南光町)林崎　2012.7.19.
https://infokkkna.com/ironroad/dock/iron/12iron06.pdf

■ひまわりの夏 2016　奥播磨 千種川が流れ下るたたらの郷 佐用のひまわりを訪ねる 2016.7.20.
https://infokkkna.com/ironroad/2016htm/walk13/1608syhimawari00.htm

■ 2017 ひまわりの夏　恒例の夏迎え　播磨のひまわり畑を訪ねる　2017.7.19. & 7.20.
https://infokkkna.com/ironroad/2017himawarinonatsuweb.pdf

■ 2019 ひまわりの夏　ひまわり walk　2019.7.17　西播磨たたらの山郷 佐用(旧南光町)のひまわり畑
https://infokkkna.com/ironroad/2019htm/walk16/2019himawari00.htm

---

2022.7.21. by Mutsu Nakanishi

２０２２夏　朝顔帳　　2022. 8. 1.

夏の朝の楽しみ　夏の朝を清々しくしてくれる朝顔



昨年は足の踵骨折で入院中で、家内から毎朝届く我が家の朝顔を病院　で眺める毎日でしたが、今年は毎朝咲く朝顔に接することができて、うれしい限り。

新型コロナ感染第７波襲来　感染急拡大と不安定な天候が続く酷暑の夏。厳しい昨今　毎朝眺める朝顔は清々しい朝を運んでくれる

朝顔の花言葉 色によって違うようですが、

「明日もさわやかに」　「さりげない愛」「冷静に前向いて」など

私には「包み込んでくれるやさしさ」と「さわやかさ」

そんな言葉に惹かれます毎度　同じですが、

2022 年夏の我が家の朝顔帳を届けます。



【風来坊】【Photo Album】【スライド動画】　２０２２夏　朝顔帳　　2022. 8. 1.

スライド動画　https://infokkkna2.com/ironroad2/2022htm/walk19/R0408asagaoalbum.mp4

Web File　https://infokkkna2.com/ironroad2/2022htm/walk19/R0408asagaoalbumweb.pdf

Photo Alobum　https://infokkkna2.com/ironroad2/2022htm/walk19/R0408asagaoalbumhoto.pdf

---

なお、我が家の朝顔帳の起点となった家内の友人で朝顔の師匠さん 京都半日会の〇さんが急逝され、本当に寂しい限り。我が家の朝顔を眺めつつ、天国で安らかに憩われますよう神戸から祈っています。

また、毎年出かける京都府立植物園 半日会の京朝顔展の紹介はコロナ禍拡大もあって本年はパスの予定です。


ひまわりの夏 2022
ポストコロナ・酷暑の夏
仲間の元気はみんなの応援歌
お互いスクラム組んで　時には声も上げて
God be with You!!
2022年盛夏　from Kobe
Mutsu Nakanishi














毎朝の楽しみ　早く起きて　日に日に数を増す朝顔
咲き切っていない朝顔に顔を近づけ、
ふ～うと息を吹きかけると目を覚ます
朝日に刻々変化する色　混じりけのない透明感
朝の清々しさを感じて　今日も一日元気にと
名前も知らないが　夏の朝の楽しみです
2022_7_28_快晴の朝


2022　夏　朝顔帳
夏の朝　ひっそりと咲いて
昼には しぼんでしまう朝顔
そのすがすがしい姿に
なんとも言えぬやさしさに　こころ奪われ
「今日も　一日を　ゆったりと」
2022盛夏　Mutsu Nakanishi
透き通るピンクの鮮やかな色
その中心にある真っ白な花芯の様子
うれしい夏の朝の楽しみです
朝顔の花言葉 色によって違うようですが、
「明日もさわやかに」「さりげない愛」
「冷静に前向いて」など
私には「包み込んでくれるやさしさ」と「さわやかさ」
そんな言葉に惹かれます
2022.7.19.朝


ひまわりの夏 2022
ポストコロナ・酷暑の夏
仲間の元気はみんなの応援歌
お互いスクラム組んで　時には声も上げて
God be with You!!
2022年盛夏　from Kobe
Mutsu Nakanishi


夏の朝をさわやかにしてくれる
朝顔が咲きだしました
今朝　朝顔が咲いているのを見つけました
本当にうれしい夏の朝　夏の朝が楽しみに
昨年はコロナ禍の中　７月下旬足の踵骨折で入院中
毎朝　家内から届く朝顔帳に気持ちを和ませていました
2022.7.19.朝


毎朝の楽しみ　早く起きて　日に日に数を増す朝顔
咲き切っていない朝顔に顔を近づけ、
ふ～うと息を吹きかけると目を覚ます
朝日に刻々変化する色　混じりけのない透明感
朝の清々しさを感じて　今日も一日元気にと
名前も知らないが　夏の朝の楽しみです
2022. 7. 28. 快晴の朝




2022. 7. 18.


透き通るピンクの鮮やかな色
その中心にある真っ白な花芯の輝き
うれしい夏の朝の楽しみです
朝顔の花言葉 色によって違うようですが、
「明日もさわやかに」 「さりげない愛」
「冷静に前向いて」など
私には「包み込んでくれるやさしさ」と「さわやかさ」
そんな言葉に惹かれます
2022.7.19.朝


昨夜の集中豪雨に花びらがきれたのか。。。
でも　よく咲いてくれた
薄紫の斑模様が美しい
2022.7.19.朝


昨夜の集中豪雨の中で　神秘的な純白の朝顔も元気に咲
いてくれました　　うれしい朝顔帳のスタート
2022.7.19.朝


2022.7.19.朝


2022.7.19.朝


2022.7.19.朝




2022.7.19.朝


2022.7.20.朝


久し振りの晴れ間
雨が上がりさわやかな朝
咲きだした朝顔
今日はどんな出会にと
2022.7.20.朝


久し振り 晴れ間のさわやかな朝
ピンクと青 ふたつ並んで 心地よし
2022.7.20.朝


朝顔の魅力
花びらの透き通る色と花芯の白の輝き
夏の朝を彩る楽しみ
今朝は　ピンク・青・斑模様の薄紫に純白の朝顔
うれしい夏の朝に
2022.7.20.朝


雨上り 久し振り 晴れ間のさわやかな朝
今朝は花びらが切れずに元気いっぱい
2022.7.20.朝


雨上りの今朝　神秘的な純白の朝顔
花びらの中央　花芯の中がよく見えぬ
そっと花芯の中を覗き込んで
2022.7.20.朝


そっと純白の中を覗き込んで
2022.7.20.朝

そっと純白の中を覗き込んで　2022.7.20.朝



夜半の雨上り　今朝の朝顔
雨に打たれた紫の朝顔
元気いっぱいに花びらを広げています

2022.7.21.


門先の石垣にはわせた朝顔も咲き始め、
まだ　スカッととはいかない空ですが、
夜半の雨上り　今日は２輪の青い朝顔
2022.7.21.


2022.7.22.
入口のブドウ棚も房を一杯つけ、
初めて実を付けたレモンも楽しみ








久し振り　快晴の清々しい朝
色とりどりの朝顔
2022.7.22.


日に日に数を増してゆく朝顔
陽が差し込むまでに眺めてあげねば・・・・・と
思うのですが・・・・・・
2022.7.24.





発見！
こんなに小さな昆虫が芯の縁に





庭では鉢植え 緑の中からそっと顔を出して　　2022.7.24.

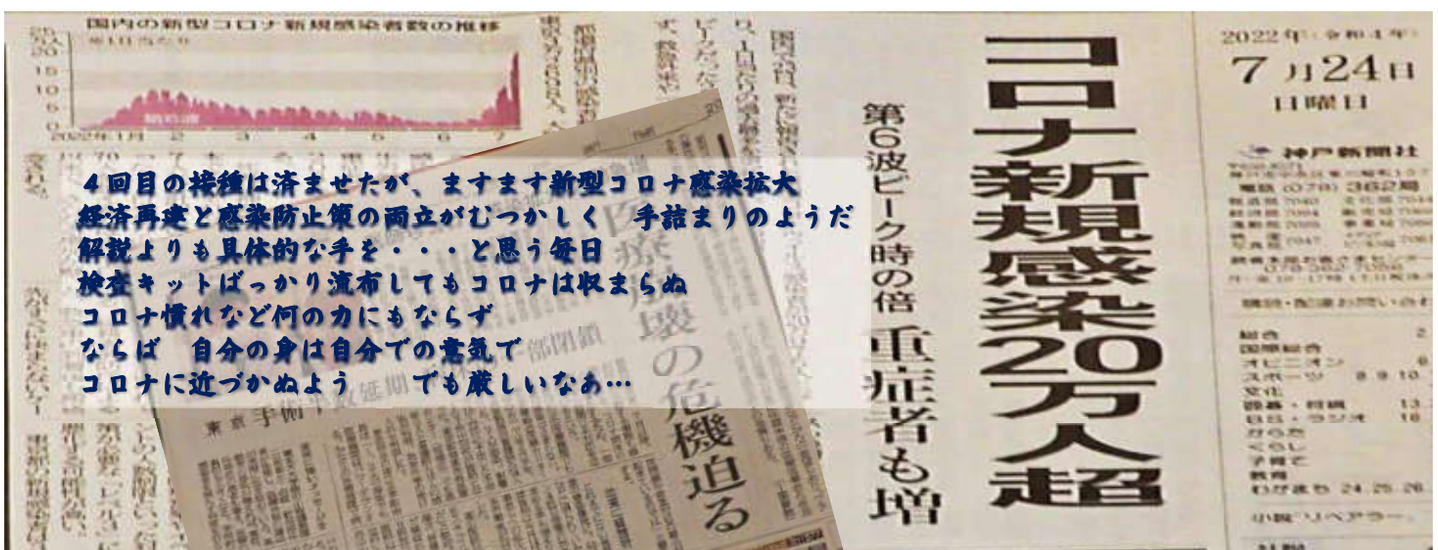

４回目の接種は済ませたが、ますます新型コロナ感染拡大
経済再建と感染防止策の両立がむつかしく　手詰まりのようだ
解説よりも具体的な手を・・・と思う毎日
検査キットばっかり流布してもコロナは収まらぬ
コロナ慣れなど何の力にもならず
ならば　自分の身は自分での意気で
コロナに近づかぬよう　　でも厳しいなあ…







白い朝顔の花びらに今朝も虫が３匹も乗っている
どんな虫なのだろうか・・・・
セミの鳴き声も俄に大きく鳴き声も色々に
立ち止まって耳を澄まして・・・・・















我が家のトウモロコシ　朝早く収穫　2022.7.25.

７２１　宍粟切窓峠下の青木の里の朝採りスイートコーン　生のままが甘くておいしいと孫たちにも好評
家内が伊川谷の農家に「朝早くとって生で食べるのとトウモロコシご飯にして手食べるのが一番」と聞いて帰ってきた、
ご近所から苗を貰って育てているトウモロコシもそろそろ食べごろ、
今年は受粉の仕方など工夫したので、実も詰まって一番の出来という。
孫も楽しみにしているので、今日の朝早く収穫
生でかじっても宍粟青木の里のスイートコーンとそん色なし。
孫からもうれしい電話
我が家の夏の新しい味覚　とうもろこし　トウモロコシご飯がたのしみ。



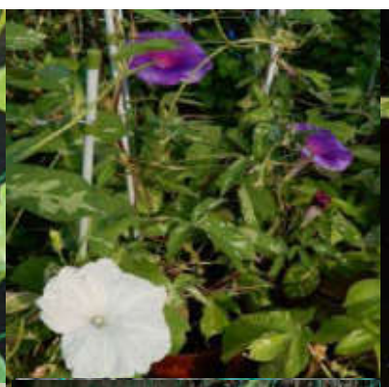
















今朝の朝顔　うれしい知らせ　　2022.7.28.朝
桔梗朝顔が花を咲かせました


今朝の朝顔　桔梗朝顔
2022.7.28.朝



朝の水やり　　酷暑が続く毎日
水滴を付けた朝顔のさわやかさが心地よい





７月２８日　今日もたくさんの朝顔が咲いています。まだまだ不安定な天候ですが、
酷暑が続いています。この夏を元気に乗り越えねばと・・・









透き通るピンクの鮮やかな色
その中心にある真っ白な花芯の輝き
うれしい夏の朝　楽しみです

朝顔の花言葉 色によって違うようですが、
「明日もさわやかに」「さりげない愛」
「冷静に前向いて」など
私には「包み込んでくれるやさしさ」と「さわやかさ」
そんな言葉に惹かれます


毎朝 起きるのが楽しみな朝顔
朝早く起きだして
「今日は幾つ どんな色の花が咲いているだろうか？」と
大きな葉っぱの陰からそっと顔を出した花に
「ふっう」と息を吹きかけると パッと大輪の花を広げてくれる。
毎日夏の朝の清々しさを演出してくれる
新型コロナ７波が猛威を振るっています
「自分の身は自分で守る」の心意気!!
どうか頑張りすぎず、時には声上げて
この厳しい夏を元気に乗り切りましょう
朝顔の花言葉 色によって違うようですが、
「明日もさわやかに」 「さりげない愛」「冷静に前向いて」など
私には「包み込んでくれるやさしさ」と「さわやかさ」
そんな言葉に惹かれます
２０２２年　盛夏
Mutsu Nakanishi　from Kobe
発見!
こんなに小さな昆虫が芯の縁に


2022　夏　朝顔帳
夏の朝　ひっそりと咲いて
昼には しぼんでしまう朝顔
そのすがすがしい姿に
なんとも言えぬやさしさに　こころ奪われ
「今日も　一日を　ゆったりと」
2022盛夏　Mutsu Nakanishi
透き通るピンクの鮮やかな色
その中心にある真っ白な花芯の縁
うれしい夏の朝の楽しみです
朝顔の花言葉 色によって違うようですが、
「明日もさわやかに」「さりげない愛」
「冷静に前向いて」など
私には「包み込んでくれるやさしさ」と「さわやかさ」
そんな言葉に惹かれます







【風来坊】【Photo Album】【スライド動画】　２０２２夏　朝顔帳　　2022. 8. 1.

スライド動画　https://infokkkna2.com/ironroad2/2022htm/walk19/R0408asagaoalbum.mp4

Web File　https://infokkkna2.com/ironroad2/2022htm/walk19/R0408asagaoalbumweb.pdf

Photo Alobum　https://infokkkna2.com/ironroad2/2022htm/walk19/R0408asagaoalbumhoto.pdf

---







【2022夏 Photo Album】

純白の鷺草が咲く加西市網引湿原 ・2022.8.24.



鷺草（サギソウ）

花言葉は「無垢」、「清純」、「繊細」



初めてであったときは　こんな美しい花があろのか・・・と
我が家でも一鉢　花が咲きだして　もう夏も終わりを感じます
加古川西岸の小さな湿原「網引湿原」に野生の鷺草が夏のいっとき
野草に混じって咲き誇ると聞き、８月２４日午後原チャリ走らせました





加西市網引湿原の入口側の南網引町から眺める　夏緑の絶景　加西市の田園地帯　　2022.8.24.

正面　稔の秋を約束する加西の広大な田園を東西に走る北条鉄道
右橋に青野ヶ原　正面に北条鉄道網引駅　遠く中国山脈南に連なる山並みが見える
緑の絶景です。　ちょうどこの後ろ　小野アルプスの北の山裾　湿原への入口の小さな南網引集落








湿原入口より北側　加西市南網引集落を眺める




湿原入口道より　湿原のある森を眺める





加西市網引湿原の鷺草　　2022.8.24.



加西市網引湿原入口　2022.9.24.



加西市網引湿原　第一湿原　　2022.9.24
湿原3つの湿原に分かれ、それぞれ保護柵で囲まれ、扉を自分で開いて、
柵の中は木道を歩く。 ここで靴底を洗って湿原域へ　　よく管理されている



加西市網引湿原　2022.9.24.
第一湿原の縁を第二湿原へ北端から入口側を眺める



加西市網引湿原　　2022.8.24.　第二湿原南の一番奥です
湿原内の歩道にはロープで区分され、湿地内に踏み込まぬよう管理されている
ぐるりを山で囲まれた湿原内　子の林の向こうはすぐ小野市鴨池のはず
でも　道はなく　山の中に湿原がひっそり眠っている。
つい一ヶ月前　初めて訪れた時には　絶滅が危惧されているハ丁トンボが舞い、
薄ピンクの朱鷺草が咲いていました。　よく知る加古川西岸地域ですが、全く知りませんでした



加西市網引湿原　第二湿原で　　2022.8.24.
マムシがいるというので　要注意

加西市網引湿原　　2022.8.24.
入口で草原から出てきた人に一人で会いましたが、
あとは静かな草原独り占め　もう鷺草少なくなったが、奥の草原で多く見かけたと聞く

野草に混じって　草原のあちらこちらで白い鷺草が咲いているのが見える。
座わりこんで顔をちかづけたり、　ファインダーを覗いて　焦点併せてズーミング
うれしい湿原自生の鷺草との出会い
足元や草原の中を舞うがごとくに咲く自生の鷺草です
こんな夏もあったのだと・・・・・　　初めてです





加西市網引湿原　　2022.8.24.
野草に混じって　白い鷺草が見える。　座込んで顔を近づけて、
ズーミング　うれしい湿原自生の鷺草との出会いです



加西市網引湿原　　2022.8.24.　　湿原は野草が一杯
名前は知りませんが　野草も一杯花をつけています



加西市網引湿原　　2022.8.24.　　ほかの野草も花をつけています



加西市網引湿原　池塘の縁に咲く鷺草　　2022.8.24.



加西市網引湿原　木道のすぐわきにも鷺が足元を舞うがごとくに
2022.8.24.



加西市網引湿原　　2022.9.24.



加西市網引湿原　　鷺草　野草の間を舞うがごとく　　2022.8.24.



加西市網引湿原　第一湿原に戻ってきて　見過ごした鷺草を見る
2022.8.24.






第1湿原
第1湿原
加西市網引湿原　2022.8.24.






加西市網引湿原　2022.8.24.


加西市網引湿原　　2022.8.24.


静かな緑の野に
野草の間を舞うがごとく咲く
鷺草との出会い
加西市網引湿原　　2022.8.24.



加西市網引湿原　　2022.8.24　　入口に戻って.



加西市網引湿原　　2022.8.24　　入口に戻って.







加西市網引湿原の鷺草　2022.8.24.







加西市網引湿原　　2022.8.24　　入口に戻って　北側南網引の里を眺める.



加西市網引湿原の入口側の南網引町から眺める　夏緑の絶景　加西市の田園地帯　　2022.8.24.

正面　稔の秋を約束する加西の広大な田園を東西に走る北条鉄道
右橋に青野ヶ原　正面に北条鉄道網引駅　遠く中国山脈南に連なる山並みが見える
緑の絶景です。　ちょうどこの後ろ　小野アルプスの北の山裾　湿原への入口の小さな南網引集落









https://infokkkna2.com/ironroad2/2022htm/walk19/R0409SummerSagisou.mp4

https://infokkkna2.com/ironroad2/2022htm/walk19/R0409SummerSagisouPhoto.pdf

https://infokkkna2.com/ironroad2/2022htm/walk19/R0409SummerSagisouweb.pdf



◆ 絶滅危惧種の八丁蜻蛉が飛び交う知らなかった湿原「加西市網敷湿原

https://infokkkna2.com/ironroad2/2022htm/walk19/R0409SummerSagisouwebB.pdf

【Photo Album】 初秋 西神戸・東播磨の郷の風物詩

22walk19.pdf

東播磨の田園地帯　初秋の里の絶景を訪ねて原チャリで駆ける　2022.9.12

- ◆ 酒米「山田錦」の郷 稔りの畔を飾る酒蔵の旗・飛び鮎の闘竜灘・きすみ野のそば畑
- ◆ 世界大戦の歴史をそっくり残す加西市の鶉野飛行場滑走路跡地を初めて見学しました



東播磨　初秋の風物詩　田園地帯の農景色　　本当にうれしい風来坊　初秋東神戸を爽快に駆け抜けた原チャリWalkになりました。



Web Book https://infokkkna2.com/ironroad2/2022htm/2022walk/22walk19.pdf

VIDEO 動画 https://infokkkna2.com/ironroad2/2022htm/2022walk/22walk19.mp4

【Photo Album】　2022 初秋 西神戸・東播磨の郷の風物詩　掲載内容

東播磨の田園地帯　初秋の里の絶景を訪ねて原チャリで駆ける　2022.9.12

https://infokkkna2.com/ironroad2/2022htm/2022walk/22walk19.pdf





◆ 酒米「山田錦」の郷 稔りの畔を飾る酒蔵の旗・飛び鮎の鬮竜灘・きすみ野のそば畑

◆ 世界大戦の歴史をそっくり残す加西市の鶉野飛行場滑走路跡地を初めて見学しました

個別 Photo File

■ 西神戸でみつけた小さい秋　①　初秋　夏から初秋へ

https://infokkkna2.com/ironroad2/2022htm/2022walk/22walk19photoAA.pdf

◎. 中秋の名月　&　我が家の庭で珍しい花が咲きました

◎. お彼岸を待ちかねて　里を飾る真っ赤な彼岸花と秋の七草のひとつ「葛」

■　東播磨の初秋　　秋迎えの風物詩

1. 酒米山田錦の郷　　稔りの畔に翻る酒蔵の旗　　三木市　細川 & 加東市　木梨

https://infokkkna2.com/ironroad2/2022htm/2022walk/22walk19photoA.pdf

2 川床に奇岩・怪岩が連続する加古川の中流

岩に阻まれた激流が水しぶきをあげて流れる鬮竜灘　　加東市 滝野

https://infokkkna2.com/ironroad2/2022htm/2022walk/22walk19photoB.pdf

3. 世界大戦の歴史をそっくり残す鶉野飛行場滑走路跡と戦争遺産

旧日本海軍の練習航空隊の飛行場跡　　加西市 鶉野(うずらの)

https://infokkkna2.com/ironroad2/2022htm/2022walk/22walk19photoC.pdf

4. 小野市きすみ野　蕎麦畑一面を真っ白にする蕎麦の花　　小野市 小野町 きすみ野

https://infokkkna2.com/ironroad2/2022htm/2022walk/22walk19photoD.pdf

◆. まとめ　Photo「東播磨 初秋の風物詩」

https://infokkkna2.com/ironroad2/2022htm/2022walk/22walk19photoE.pdf

■ 西神戸でみつけた小さい秋　②　西神戸 秋の夕景

https://infokkkna2.com/ironroad2/2022htm/2022walk/22walk19photoBB.pdf

【初秋 西神戸・東播磨の郷の風物詩 Photo】
初秋の里の絶景を訪ねて原チャリで駆ける 2022.

1.東播磨 酒米山田錦の郷 秋迎えの風物詩
稲刈りの畔に翻る酒蔵の旗 三木市細川・加東市木梨
2.岩に阻まれた激流が水しぶきをあげて流れる関竜渕
加古川の中流 川床に奇岩・怪岩が連続 加東市滝野
3.旧日本海軍の練習航空隊の飛行場跡 加西市鶉野(うずらの)
世界大戦の歴史をそっくり残す鶉野飛行場滑走路跡と戦争遺跡
4.小野市きすみ野 蕎麦畑一面を真っ白にする蕎麦の花
小野市小野町 来住野



高取山の上に昇った中秋の名月
月下美人の花も咲きました
我が家の庭で 2022.9.10.夜





我が家の南　須磨沿岸に並ぶ西六甲端の山々　その上にまん丸お月様が登りました
お月様の左の星は木星か?



我が家の南　須磨沿岸に並ぶ西六甲　高取山から横尾山へ続く山々
その上にまん丸お月様が昇りました

高取山の上に昇った中秋の名月
月下美人の花も咲きました
我が家の庭で　2022.9.10.夜





我が家の南　須磨沿岸に並ぶ西六甲　高取山から横尾山へ続く山々
その上にまん丸お月様が昇りました

高取山の上に昇った中秋の名月
月下美人の花も咲きました
我が家の庭で　2022.9.10.夜



我が家の南　須磨沿岸に並ぶ西六甲　高取山から横尾山へ続く山々
その上にまん丸お月様が昇りました

夏から初秋へ
2022.9.21.　我が家の庭で

7月下旬　「今 蒔いたら秋には咲くよ」と
佐用のひまわり畑でもらった種
半信半疑でしたが、こんなにきれいに
咲 きました　2022.9.18.




庭に一鉢だけ残っていた「レンゲショウマ」　2022.9.12. 自宅の庭で
花言葉は「伝統の美しさ」　日本の固有種　一族一種の珍しい花という
東北地方　深山のやや湿った林床に多く見られるというが、
関西では見かけぬ花　俯いて咲く花　下から見上げて撮りました
家にこんな山野草があったのか・・・・と


「レンゲショウマ」　花言葉は「伝統の美しさ」　2022.9.12. 自宅の庭で
日本の固有種　一族一種の珍しい花という
俯いて咲くので　ついつい見逃していました　随分前から庭の片隅にあるという。
黄色い花が咲く「キレンゲショウマ」も一鉢あったのですが、消えてしまいました





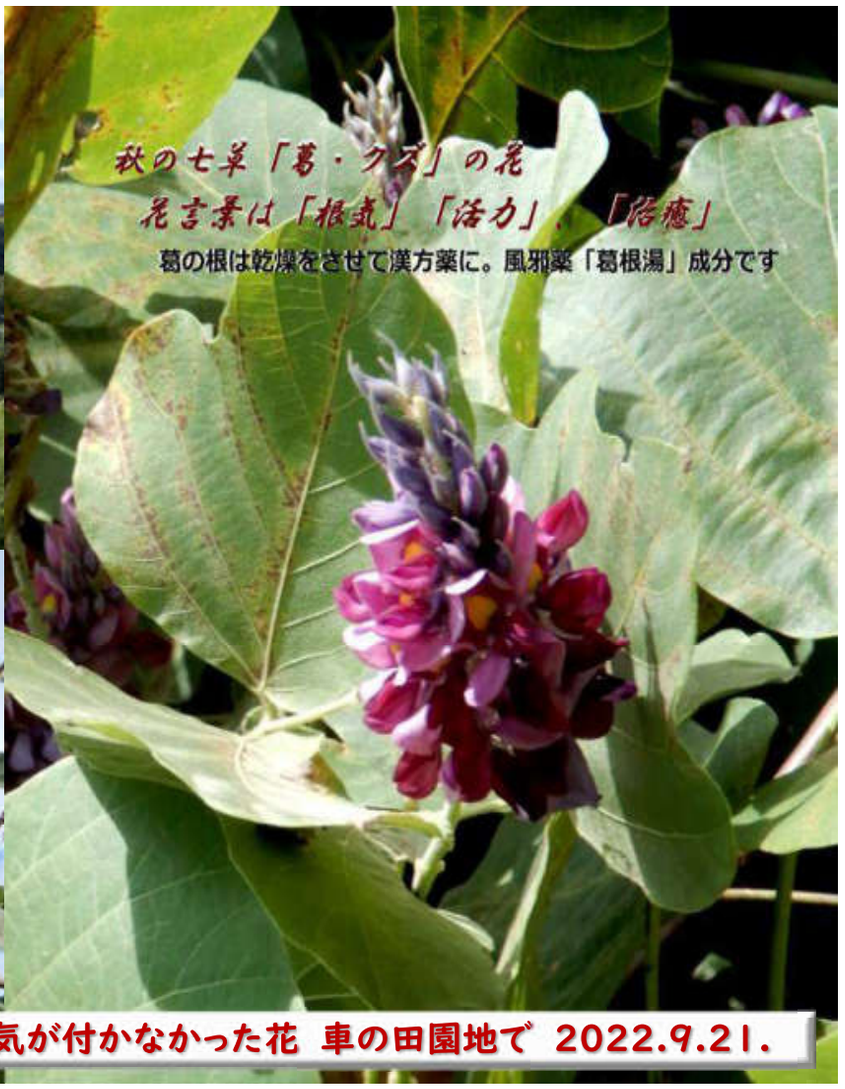

秋の七草 「くずの花」 今まであまり気が付かなかった花 車の田園地で 2022.9.21.



いつもながら お彼岸と共に 近くの田園や街角で一機にヒガンバナも咲きだしました
須磨 若草の丘近隣で2022.9.23.







青田から稔りの秋へ　西神戸の田園地帯　伊川谷小寺の里で　　2022.9.12.



青田から稔りの秋へ　西神戸の田園地帯　伊川谷小寺の里　　2022.9.12.

東播磨初秋の風物詩　酒米の郷 田の畔を飾る酒蔵の旗　2022.9.12.

毎年 私の夏送り 東播磨 稔りの秋の田園地帯を原チャリで駆ける



1.東播磨　酒米山田錦の郷　秋迎えの風物詩
　稔りの畔に翻る酒蔵の旗　　三木市細川・加東市木梨
2.岩に阻まれた激流が水しぶきをあげて流れる鬮竜灘
　加古川の中流 川床に奇岩・怪岩が連続　　加東市滝野
3.旧日本海軍の練習航空隊の飛行場跡　加西市鶉野(うずらの)
　世界大戦の歴史をそっくり残す鶉野飛行場滑走路跡と戦争遺跡
4.小野市きすみ野　蕎麦畑一面を真っ白にする蕎麦の花
　小野市小野町 来住野　　小





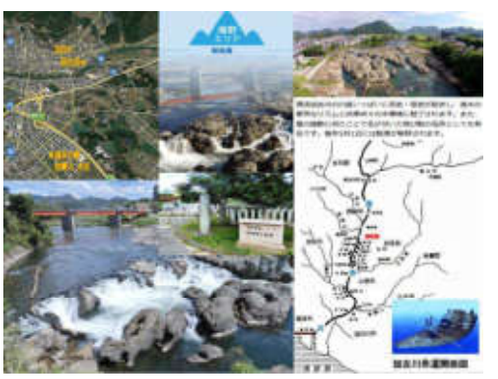





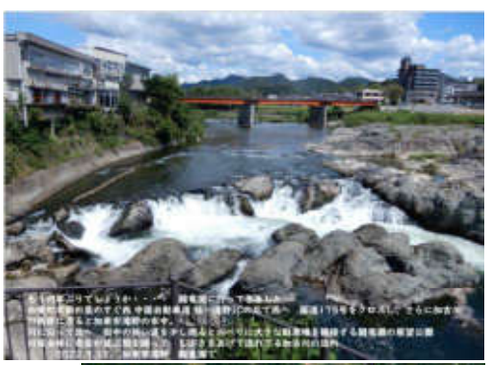







東播磨　初秋の風物詩　田園地帯の里景色　　本当にうれしい風来坊　初秋東神戸を爽快に駆け抜けた原チャリWalkになりました。


滝野町
闘龍灘★
佐保神社★
★加東市
木梨
酒米「山田錦」の郷
加東市(木梨) &三木市 (吉川・細川)
★鶉野飛行場
滑走路跡地
加古川
小野市
★三木市
細川町
小野町★
来住野のそば畑
上荘橋★
三木市
★志染
★西盛
★神出
稲美町
★櫨谷
西神中央
★白川峠
若草の丘
東播磨の初秋の風物詩 稔りの田の畔を飾る酒蔵の旗
酒米「山田錦」の郷
三木市 (吉川・細川) &加東市(木梨) へ
伊川谷
学園都市
総合運動公園
Image Landsat / Copernicus
Google Earth
山陽新幹線
西明石


駆け巡った東播磨路線図 主に国道・県道図
滝野町
闘龍灘★
佐保神社★
★加東市
木梨
酒米「山田錦」の郷
加東市(木梨)
&三木市 (吉川・細川)
★鶉野飛行場
滑走路跡地
加古川
小野市
★三木市
細川町
小野町★
来住野のそば畑
上荘橋★
三木市
★志染
★西盛
★神出
稲美町
★櫨谷
西神中央
★白川峠
若草の丘
伊川谷
学園都市
総合運動公園
Google Earth
西神戸から東播磨北部に広がる丘陵地
里山の間を縫って 点々と里が続く田園地帯
狭い谷間の田園は兵庫県特産の酒米「山田錦」の郷
初秋 田園には誇らしく日本各地の酒蔵の旗が立ち並ぶ
東播磨初秋の風物詩を巡って東播磨の里を駆ける

東播磨初秋の風物詩　酒米の郷 田の畔を飾る酒蔵の旗　　2022.9.12.
毎年私の夏送り 東播磨稔りの秋の田園地帯を原チャリで駆ける
世界大戦の歴史をそっくり残す加西市の鶉野飛行場滑走路跡地を初めて見学しました

滝野町闘龍灘★
酒米「山田錦」の郷
加東市(木梨)＆三木市（吉川・細川町）
★加東市
木梨 ＆ 社 佐保神社
鶉野飛行場
滑走路跡地★
★加西
フラワー
セカター
加西市
三木市
吉川
三田市
口吉川
網引湿原★
小野市
★三木市
細川町
豊池
加古川市
志方★
小野町★
来住野のそば畑
★淡河
上荘橋★
★志染
三木市
★箕谷
★神出
西神中央★
伊川谷★
★若草の丘
神戸市

1.東播磨　酒米山田錦の郷　秋迎えの風物詩
　稔りの畔に翻る酒蔵の旗　　三木市細川・加東市木梨
2.岩に阻まれた激流が水しぶきをあげて流れる闘竜灘
　加古川の中流 川床に奇岩・怪岩が連続　　加東市滝野
3.旧日本海軍の練習航空隊の飛行場跡　加西市鶉野(うずらの)
　世界大戦の歴史をそっくり残す鶉野飛行場滑走路跡と戦争遺跡
4.小野市きすみ野　蕎麦畑一面を真っ白にする蕎麦の花
　　小野市小野町 来住野

滝野町
闘龍灘★
★加東市
木梨
佐保神社★
酒米「山田錦」の郷
加東市(木梨)
＆三木市（吉川・細川）
★鶉野飛行場
滑走路跡地
小野市
★三木市
細川町
小野町★
来住野の
そば畑
上荘橋★
三木市
★志染
★西盛
★神出
稲美町
西神中央
★白川峠
若草の丘
伊川谷
学園都市
総合運動公園
加東市木梨の里
三木市細川　垂穂の里
山陽新幹線
Google Earth

東播磨の里　秋の風物詩　稔りの田の畔に翻る酒蔵の旗

東播磨　三木市&加東市　酒米「山田錦」の郷の秋迎え



2022.9.12.　三木市細川町垂穂の里で

灘の酒蔵の旗が畔をかざる初秋の風物詩

伊川谷からまっすぐ北へ丘陵地の丘の間をぬけ、小さな丘がいくつも広がる田園都市「三木市」
東播磨 加古川の両岸に広がる田園地帯は　兵庫県特産の酒米山田錦の主要栽培地。
日本各地の酒蔵が競って契約する山田錦の栽培地が広がり、
毎年稔りの秋を迎えると神戸灘の酒蔵を始め、
日本各地の酒蔵の旗が畔を翻る山田錦の里が点々とつながる
今年の新酒の出来を占う酒米の出来。
順調な生育　頭を垂れる稲穂に期待が広がる山田錦の里の里巡り



2022.9.12.　三木市細川町垂穂の里で







2022.9.12.　三木市細川町垂穂の里で







2022.9.12.　三木市細川町で

加古川東岸を北へ　東播磨 酒米の郷　滝野・社IC 加東市木梨の里へ

灘の酒蔵「剣菱」と木梨の里が守り抜いた幻の酒米「愛山」の主栽培地
美嚢川沿いを西へ抜ければ小野市に出られ、北の加東市へ向かうことができると思っていましたが、思いのほか南の神戸電鉄樫山駅周辺。位置確認すると思いのほか南　志染川と美嚢川の合流点 三木市若宮周辺に。
直ぐ西に国道175号線　いつも自宅からダイレクトに小野や加西へ出かける道に合流
稔りの秋を迎える酒米山田錦の郷の田園地帯　三木市の酒米の郷を駆け抜けられて心地よし。
次の目的は北の小野市を抜けて、加東市の酒米の郷　木梨の里へ
特に加東市木梨の里は灘の剣菱が山田錦とともに幻の酒米といわれる「愛山」の主栽培地。
思い入れ一杯で巡る酒米の郷　コロナで３年ぶりの訪問だ。
ちょつと彼岸花が畔を飾るにまだ早いが、空は快晴　秋の空
どんな初秋の田園風景がみられるか・・・・・





2022.9.12.　三木市若宮周辺に
細川町から美嚢川沿いを南西へ抜けて 広い田園地が広がる志染川との合流点　三木市若宮周辺へ出た。美嚢川はさらに西の加古川へ注ぐ
小野市から加東市へ向かう予定で
スマホで位置を確認すると思いのほか南に出ている

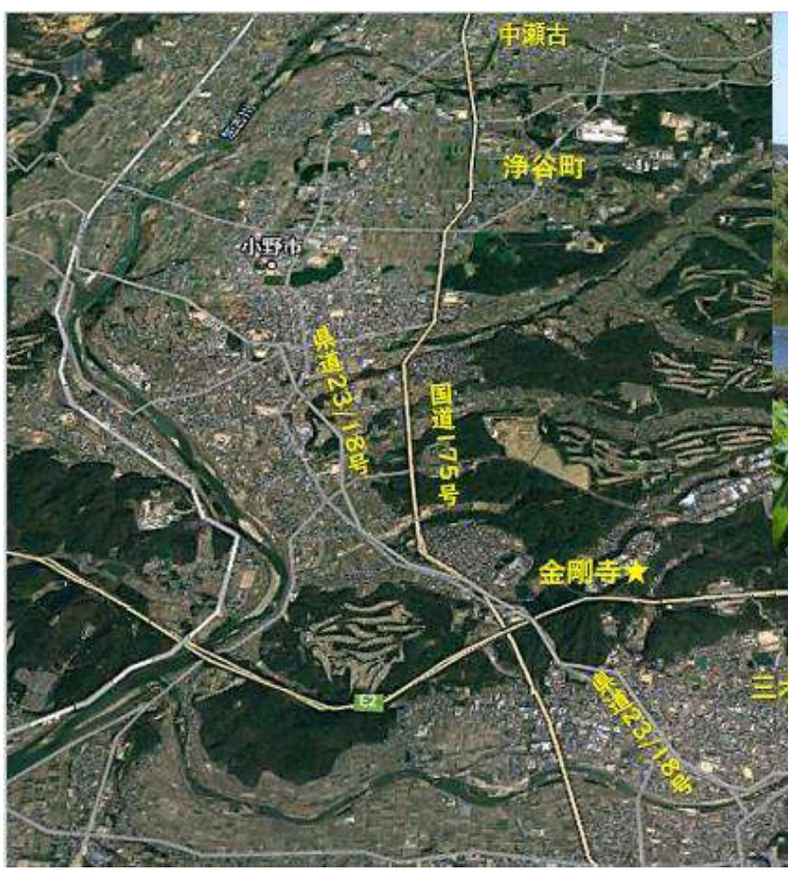



美嚢川が右手南から志染川を合流して
左手　西の加古川へ合流する　三木市岩宮



里山の間に広がる三木市の酒米の郷を出て、次は毎年訪れる北の酒米の郷 加東市木梨の里へ
西の平野部を北に走る国道１７５号を避けたくて、スマホの地図で確認した旧道県道23/１８号を通って加東市へ向かう。美しい五重塔のある金剛寺がすぐ近くにあるとスマホ地図に出たので立ち寄ってみる。
国道１７５号と共に何度も通ったことがある旧道。１７５号が田園の中を突き切るのに対し、里と里を繋いで北に延びる生活道路である。小野市の市街地を抜け、中瀬古の交差点で国道175号と交差して、県道５６７号に入ると加東市。田園の中を国道１７５号と並行しつつ、北へ走れば、加東市の社そして木梨の里である。











４月第２日曜日 春祭り（鬼追い式）が行われているようだ
東播磨にも西神戸と同じような鬼踊りがあるようだ

小野市/加東市の境 国道175号/県道576号の交差点 中瀬古
交差点をそのまま北へ 酒米の郷 加東市木梨へ向かう





小野市/加東市の境　国道１７５号/県道５７６号　中瀬古の交差点を突き切り、加東市へ
中瀬古の里を抜け、田園地帯に入ると　遠く東西に延びる中国道沿いの山並がみえはじめ、加東市の中心 社・木梨の里へ





加東市社地区の中心 佐保神社のある嬉野台へ登る坂道になり、丘の上　佐保神社の前へ出る
今夏甲子園へ出場した社高校　社の地名の元　佐保神社の門前町として栄えた社地区
東西に延びる子の嬉野台　この丘の東部には神戸教育大ほかの新しい街ができている



国道１７５号が走る左手側　加古川の東岸に広々と広がる田園、背後に滝野・加西の山並
山並みの途切れたところが、加古川の流れ出しロ　滝野の闘竜灘　西脇から奥へ　国道１７５号が中国山地へ分け入る。





田園の中 点々と家並みが続く県道５７６号線　　国道１７５号と違って大型車両が通らないので、
周囲を眺めながら　ゆっくり走れて　心地よい。道の正面に加東市社地区の中心嬉野台の丘が見え始める。







社・佐保神社前　この嬉野台の丘を北に下れば
この嬉野台の丘と　中国自動車道が走る山並に挟まれて、酒米の郷　加東市木梨の里が広がっている

■ 木梨の里の手前で 久し振りに 佐保神社に寄り道

御祭神は中央の御殿に天児屋根命、東側の御殿に天照大神、西側の御殿に大己貴命（大国主命）の三神で、別名三社大明神と呼ばれていた。また佐保大明神とも称されるようになりました。
旧称坂合神社　北播磨有数の神社として知られ、旧社町は門前町として発展した。
この夏甲子園に兵庫県代表で出場した「社高校」はこの街の高校です



2022.9.12.　加東市社　佐保神社　瑞神門



御祭神は中央の御殿に天児屋根命、東側の御殿に天照大神、西側の御殿に大己貴命（大国主命）の三神で、別名三社大明神と呼ばれていた。
また佐保大明神とも称されるようになりました。
旧称坂合神社　北播磨有数の神社として知られ、旧社町は門前町として発展した。
社伝によれば、当社は垂仁天皇二十三年の創建で、元は鎌倉峰（現在地の北西約10km）に鎮座していたといい、養老六年（722年）三月に阿倍野三郎太夫なる人物が神託を受けて当地へ遷座したと伝えられています。









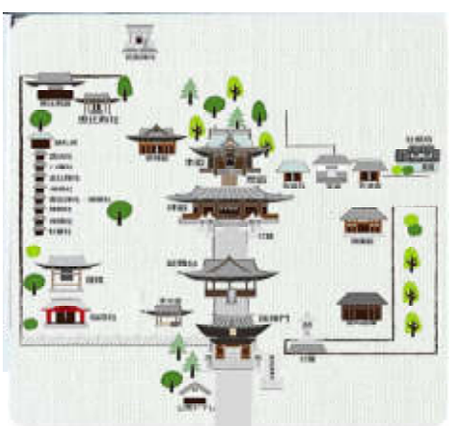

加東市社 佐保神社 旧町名「社町」は佐保神社門前町として発展した

佐保神社由緒

当神社の始まりは、第十一代垂仁天皇二十三年の創建と伝えられていますが、この当時は加西の鎌倉峰に鎮座されていました。

その後、養老六年（七二二年）に現在地に遷座され、延喜式にも所載の古社であります。

当地に遷座された頃は「坂合神社」と呼ばれておりましたが、いつの頃からか「佐保神社」と称されるようになりました。

鎌倉時代には、朝廷や幕府の崇敬を集め隆昌を誇り、尼将軍として有名な北条政子は、八丁四方に内の鳥居、一里四方に外の鳥居を造営させました。

今でも、その中の一基（西の内の鳥居）は加東市鳥居地区に、地名と共に残っております。

室町期に入り、度々の騒乱により一時荒廃いたしましたが、江戸時代に至って姫路城主池田輝政公の祈願所として社領十石を寄せられ、さらに幕府より御朱印社領十石を賜わるなど、ようやく復興いたしました。

また明治時代になり、官国弊社に次ぐ近郷唯一の県社の社格を付与されました。

なお、旧加東郡社町の名は往古より「佐保社村」と呼ばれ、当神社の門前町として発展してきたことに由来し、北播磨の雄として栄えてまいりました。

現在の本殿は、延享四年（一七四七年）に再建されたもので、三間社流造正面千鳥破風・銅板葺で、幣殿・拝殿・瑞神門とともに、華麗な彫刻で飾られています。

御祭神は　東殿（向って右）天照大神
中殿（中央）天児屋根命
西殿（向って左）大己貴命　の三神であります。

この他境内神社には、恵比寿神社・諏訪神社・八幡神社・神明神社・愛宕神社・金刀比羅宮・稲荷神社・先宮社・天神社などがあります。

また境外末社として若宮社があります。

佐保神社





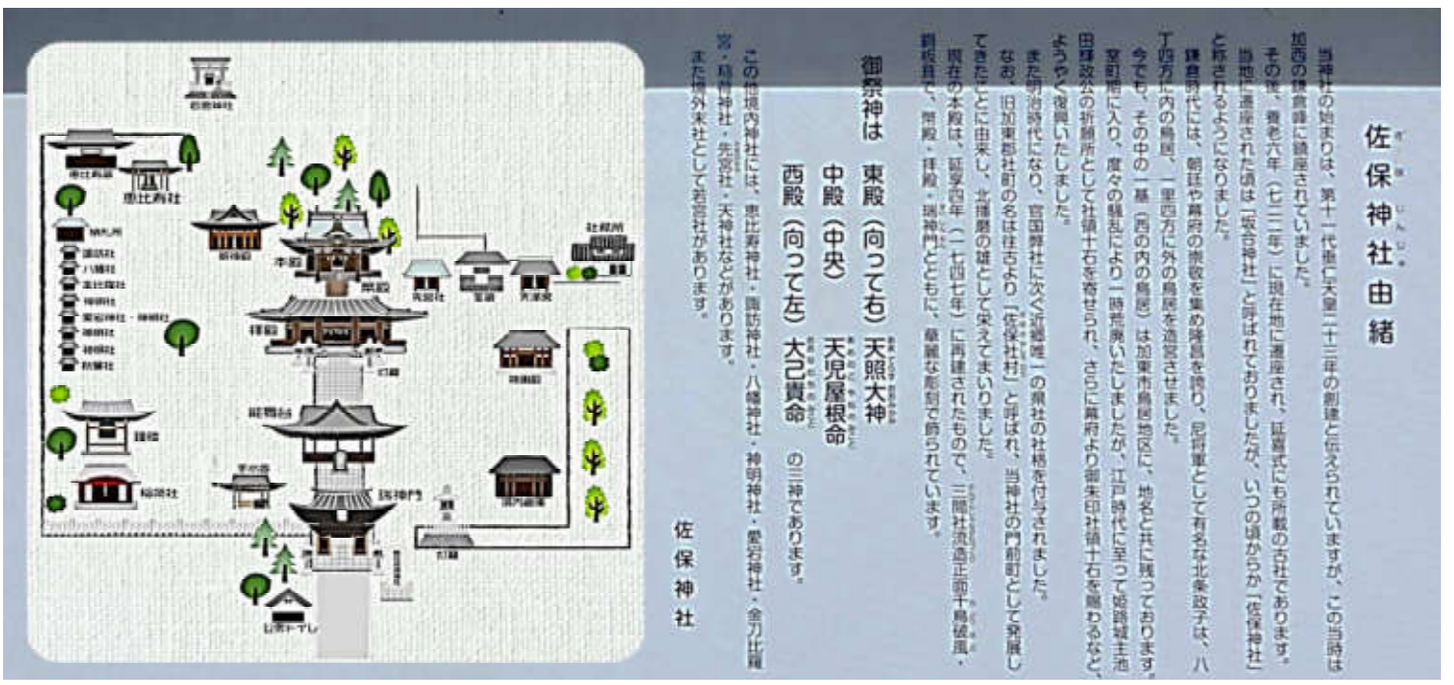

佐保神社由緒

当神社の始まりは、第十一代垂仁天皇二十三年の創建と伝えられていますが、この当時は加西の鎌倉時に鎮座されていました。

その後、養老六年（七二二年）に現在地に遷座され、延喜式にも所載の古社であります。

当地に遷座された頃は「坂合神社」と呼ばれておりましたが、いつの頃からか「佐保神社」と称されるようになりました。

鎌倉時代には、朝廷や幕府の崇敬を集め隆昌を誇り、尼将軍として有名な北条政子は、八丁四方に内の鳥居、一里四方に外の鳥居を造営させました。

今でも、その中の一基（西の内の鳥居）は加東市鳥居地区に、地名と共に残っております。

室町期に入り、度々の騒乱により一時荒廃いたしましたが、江戸時代に至って姫路城主池田輝政公の祈願所として社領十石を寄せられ、さらに幕府より御朱印社領十石を賜わるなど、ようやく復興いたしました。

また明治時代になり、官国幣社に次ぐ近郷唯一の県社の社格を付与されました。

なお、旧加東郡社町の名は往古より「佐保社村」と呼ばれ、当神社の門前町として発展してきたことに由来し、北播磨の雄として栄えてまいりました。

現在の本殿は、延享四年（一七四七年）に再建されたもので、三間社流造正面千鳥破風・銅板葺で、間殿・拝殿・瑞神門とともに、華麗な彫刻で飾られています。

御祭神は　東殿（向って右）天照大神
中殿（中央）天児屋根命
西殿（向って左）大己貴命
の三神であります。

この他境内神社には、恵比寿神社・諏訪神社・八幡神社・神明神社・愛宕神社・金刀比羅宮・稲荷神社・先宮社・天神社などがあります。

また境外末社として若宮社があります。

佐保神社



加東市社 佐保神社　境内　2022.9.12.











加東市社 佐保神社　境内西端より、北の木梨の郷へ延びる県道を眺める
2022.9.12.



佐保神社から県道へ戻って　嬉野台地を北に越えると加東市木梨の郷
灘の酒蔵「剣菱」が里人と一緒にずっと継続栽培してきた
幻の酒米「愛山」を栽培する酒米の郷で　毎年訪れるのが楽しみな里





千鳥側に北から木梨川が流れ込む合流点



木梨の里を流れる千鳥川の堤に出て、西へ里の中をぬけて
北の中国自動車道沿いまで広がる木梨の田園地帯へ　3年ぶりの木梨の里に入る　2022.9.122.







佐保神社から北へ坂を下り、東から流れ込む千鳥川の堤に出れば、木梨の里
今年はどんな木梨の郷の田園風景がみられるか　楽しみで北へ　2022.9.122.



県道１７号 木梨北　三草川にかかる木梨橋







千鳥川と三草川の合流点から北へ　三草川にかかる木梨橋に出る



加東市木梨の田園を訪れる時の定点　中国自動車道沿い安住寺の下周辺



3年ぶりにみる木梨の里の初秋の風物詩

田園の畔のあちこちにに酒蔵の旗が翻る加東市木梨の里景色



木梨 安住寺境内の坂道から高速道路を渡る橋に登って木梨の里の田園地帯を眺める
嬉野台・木梨の里を背に　稔りの秋を約束する　頭を垂れ始めた稲穂　　2022.9.12.



木梨 安住寺



木梨 安住寺沿い　中国自動車道脇で





灘の酒蔵「剣菱」の酒米「愛山」
酒米のダイヤモンド」というらしい
私の知るのは剣菱の酒「瑞穂」に
使われていると聞く
まもなく 芳醇な新酒が出回るのが楽しみ



灘の酒蔵「剣菱」が里の人と一緒に守った
酒米「愛山」の栽培地
剣菱の旗がはためく加東市木梨の里
木梨 安住寺下で　2022.9.12.





灘の酒蔵 剣菱が里の人と一緒に守った酒米「愛山」の栽培地

剣菱の旗がはためく加東市木梨の里 木梨 安住寺下で 2022.9.12.

今年は来たのが少し早くて　畔をかざるヒガンバナには出会えなかった

(参考) 東播磨の田園に初秋を訪ねる 2015　東播磨 酒米の郷に秋を告誄讒風物詩
灘の酒蔵 剣菱が守り抜いた酒米「愛山」の話を収録しています
https://www.infokkkna.com/ironroad/2015htm/walk12/1510kakogawa00.htm
加古川中流 滝野 闘竜灘 & 彼岸花の里 多可 ・酒米「山田錦」の里 加東・三木木吉川

東播磨初秋の風物詩　酒蔵の旗が田の畔を飾る酒米の郷の里景色

３年ぶりの心地よい東播磨 原チャリwalkになりました。

木梨から さらに加古川の奥の多可町でも酒蔵の旗が田の畔を飾る美しい里景色が見られるのですが、
今回は加古川の西岸へ渡って加東市滝野の闘竜灘の景観を眺めて、
加西市の田園地帯を南に下って　真っ白な蕎麦の花が野を埋める小野市来住野を眺めて帰ることに。
途中ハプニング　加西の田園に戦争遺産 鶉野飛行場跡地の案内板を見つけて見学も。
なんせ まだまだ日は長いので、ブラブラの風来坊を楽しみながら神戸へ帰ることに

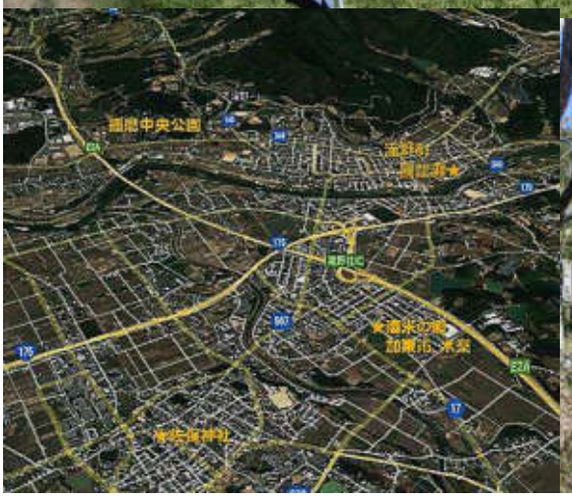



東播磨初秋の風物詩　酒米の郷 田の畔を飾る酒蔵の旗　2022.9.12.

酒米の郷木梨の里から、加古川闘龍灘→加西鶉野飛行場跡→小野きすみ野のそば畑へ

滝野町
加古川闘龍灘★

酒米「山田錦」の郷
加東市(木梨)＆三木市（吉川・細川町）

★加東市
木梨 ＆ 社 佐保神社

鶉野飛行場
滑走路跡地★

★加西
フラワー
セカター

網引湿原★

小野町★
来住野のそば畑

口吉川

★三木市
細川町

豊池

★淡河

上荘橋★

★志染

★箕谷

加古川市
志方★

★神出

西神中央★

播磨町

伊川谷★

★若草の丘

神戸市









清流加古川の川底いっぱいに奇岩・怪岩が起伏し、落水の豪快なリズムと四季折々の水模様に魅了されます。また、竜の躍動に似たことで名が付いた飛び鮎の名所としても有名です。毎年5月1日には鮎漁が解禁されます。

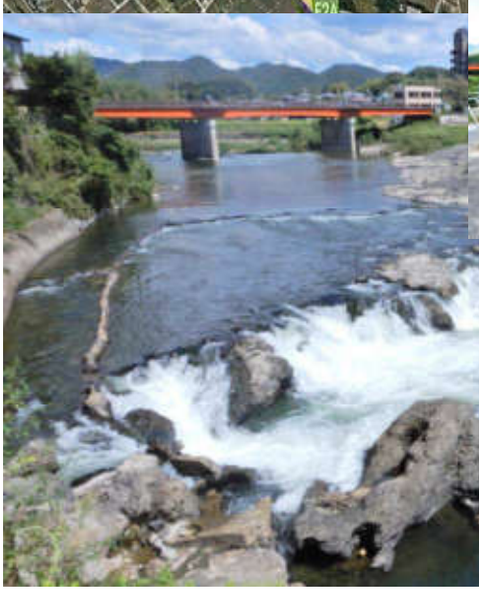





加古川舟運関係図





もう何年ぶりでしょうか・・・　闘竜灘に行ってきました
加東町木梨の里のすぐ西 中国自動車道 社・滝野ICの北で西へ　国道175号をクロスし、さらに加古川の西岸に渡ると加東市滝野の市中。
川に沿って北へ　街中の狭い道を少し遡ると川べりに大きな駐車場を隣接する闘竜灘の展望公園
川床全体に奇岩が並ぶ間を縫って　しぶきをあげて流れ下る加古川の流れ
　　2022.9.12.　加東市滝野　闘竜灘で



2022.9.12.加東市滝野　闘竜灘の下流側
下流側も　川床は川幅一杯に広がった奇岩
狭い 水路が開かれていていて、勢いよく水が流れ下っててゆく
舟は上流と下流でそれぞれ一旦荷を下ろし、陸運後再び舟に*積み替え*て運搬。
滝野はその中継地として加古川水運で栄えたという。
ちなみに　この加古川水系から日本海側への分水嶺は日本一低い分水嶺(氷上町石生　水別れ公園)


闘竜灘の名の由来
一道の飛瀧地を劈きて開き　怒声豪勢風雷と闘ふ
秋は千巌に入りて霜葉麗し　玉龍躍り出でて錦雲堆む
岩をかんで激しく流れる滝は、まるで竜が闘うようである
――――― 梁川星巌（江戸時代末期の詩人）・
「飛び鮎」
この滝になって流れ下る清流をアユが飛び跳ねて上流へ登ってゆくという
川床に降りて　目を凝らすのですが、見つけられずでした。
デジカメの動画に映っているかも・・・・・・・
2022.9.12.　加東市滝野　闘竜灘で


清流加古川の川底いっぱいに奇岩・怪岩が起伏し、
落水の豪快なリズムと水模様　そして飛び鮎
2022.9.12.飛び鮎の名所　加東市滝野　闘竜灘

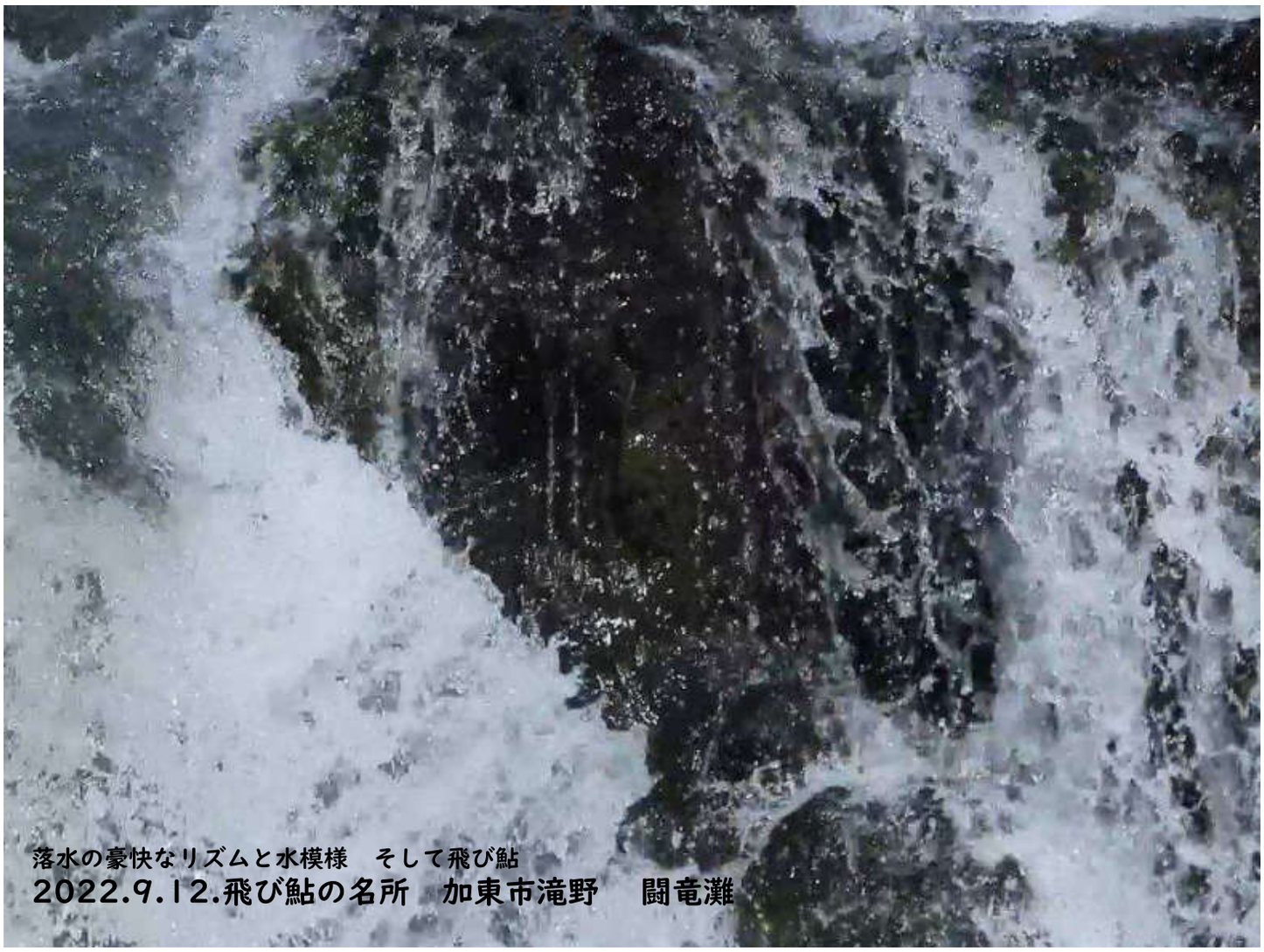

落水の豪快なリズムと水模様　そして飛び鮎
2022.9.12.飛び鮎の名所　加東市滝野　闘竜灘

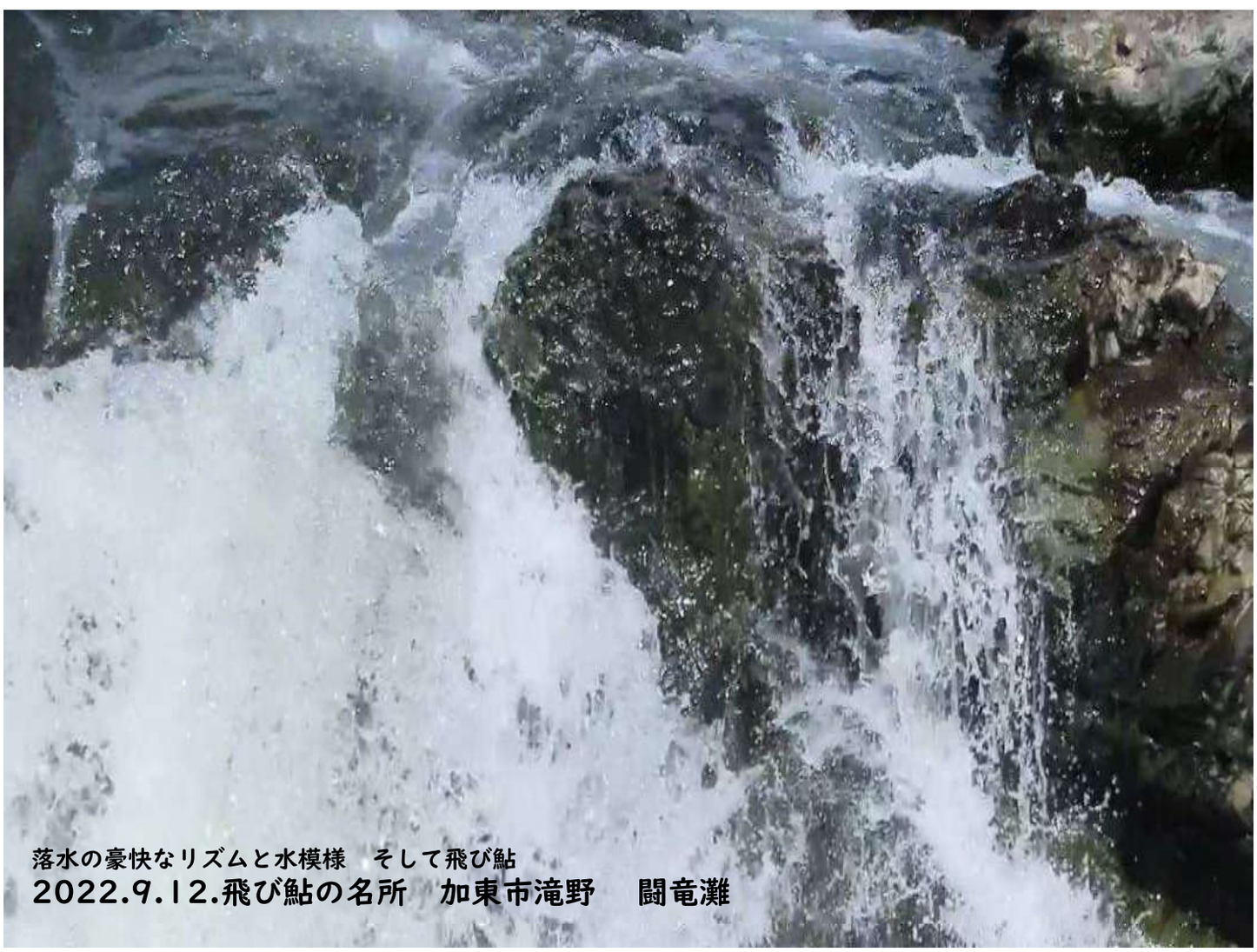

落水の豪快なリズムと水模様　そして飛び鮎
2022.9.12.飛び鮎の名所　加東市滝野　闘竜灘



落水の豪快なリズムと水模様　そして飛び鮎
2022.9.12.飛び鮎の名所　加東市滝野　闘竜灘



落水の豪快なリズムと水模様　そして飛び鮎
2022.9.12.飛び鮎の名所　加東市滝野　闘竜灘



2022.9.12.飛び鮎の名所　加東市滝野　　闘竜灘



2022.9.12.飛び鮎の名所　加東市滝野　　闘竜灘

加西市鶉野飛行場滑走路と戦争遺産の見学へ

ふと思い立って、今加古川の西岸へ渡って加東市滝野の闘竜灘の景観を眺めて、加西市の田園地帯を原チャリで南に駆ける途中で見つけた加西の戦争遺産 鶉野飛行場跡地の案内板
風来坊の楽しみがまた一つ



鶉野飛行場滑走路跡地 ＆ 鶉野飛行場戦争遺産（インターネット参考資料より）

闘龍灘から加西を通って、加古川西岸の小野市来住野への途中
見つけた鶉野飛行場滑走路跡地 ＆ 鶉野飛行場戦争遺跡



Solaかさい

加西市地域活性化拠点施設
「Solaかさい」

https://www.sorakasai.jp/index.html
鶉野飛行場滑走路跡地 ＆ 鶉戦争遺跡展示資料館としてミュージアムが整備されていましたが、休館日で見学できず、残念でした滑走路跡地や周辺に点在する鶉野飛行場の戦争遺跡がこんなによく整備して残されていることにビックリしました。

資料　加西・鶉野飛行場跡
（加西教育委員会編　51P）
https://www.city.kasai.hyogo.jp/uploaded/attachment/2140.pdf
加西市鶉野飛行場跡 home Page
https://www.city.kasai.hyogo.jp/soshiki/4/1780.html







闘龍灘から加西を通って、加古川西岸の小野市来住野への途中で見つけた鶉野飛行場滑走路跡。
地名前は知っていましたが、鶉野飛行場戦争遺産までそっくりそのまま残っているとはよく知らず。
見学する良い機会となりました。



県道23号フラワーセンター前　鶉野飛行場跡への分岐
いつもは左:県道23号を小野方面へ向かうのですが、
今日は右の鶉野飛行場跡の標識のある鶉野の里を抜けて、小野へ



県道716号加西市豊倉町の交差点から、よく知る県道23号
フラワーセンターの前から、加西の田園地帯を抜けて、東の加古川西岸小野市へ戻ってゆく



鶉野飛行場 戦争遺産「無蓋掩体壕」と SNJ-5練習機展示
2022.9.12.　加西市鶉野　奉天池の縁で

加西フラワーセンター前で　県道２３号を離れ、田園地帯をまっすぐ鶉野へ。
奉天池のすぐ横で　飛行機が展示されている戦争遺跡「無蓋掩体壕」前に
この場所の意味がよく分かりませんでしたが、展示案内で飛来する米軍機から、特攻機を樹木などで覆って 隠した場所(無蓋掩体壕)の一つとわかりました。
ここが滑走路跡のすぐそばと思いましたが、もう少し東へ走ったところでした。

鵜野（うづらの）飛行場跡戦争遺産巡り

本土決戦に備えた 掩体壕（えんたいごう）

昭和２０年に入り鵜野飛行場周辺に飛行機を温存するための 掩体壕が作られました。
７月には、筑波海軍航空隊より『紫電』が３０機、第３岡崎海軍航空隊より９３式中間練習機も配備され米軍機による攻撃に対処するため誘導路（15.000m）に隣接した５５箇所の掩体壕に隠蔽する状況を絵画にしました。
これらの飛行機は、迫り来る米軍を迎え撃つため姫路基地が、本土決戦の基地となりこのように温存されました。
（海軍の兵士や、国民学校の生徒達が木の枝を運び隠すことにより、米戦闘機からの攻撃を防ぐことが出来ました）

終戦時鵜野に残った飛行機
紫電57機・紫電改13機、零戦、白菊等を併せ80機が無傷で残った。
この絵は加東市の服部 武司 様が描かれました。
一般社団法人鵜野平和祈念の碑苑保存会

掩体壕とは、飛行場に駐機する軍用機を上空の敵機から守るために作られた格納庫
太平洋戦争末期、米軍による本土空襲が激しくなる状況で、全国の軍用飛行場に構築されました。 掩体壕には、コンクリート製の屋根で作られた有蓋型（ゆうがいがた）と、屋根がなく土を土塁状に固めた無蓋型（むがいがた）があります。



鵜野飛行場戦争遺産「無蓋掩体壕」とSNJ-5練習機展示　　2022.9.12.
加西市鵜野　奉天池の縁で







本土決戦に備えた 掩体壕（えんたいごう）

昭和２０年に入り鵜野飛行場周辺に飛行機を温存するための 掩体壕が作られました。
７月には、筑波海軍航空隊より『紫電』が３０機、第３岡崎海軍航空隊より９３式中間練習機も配備され米軍機による攻撃に対処するため誘導路（15.000m）に隣接した５５箇所の掩体壕に隠蔽する状況を絵画にしました。
これらの飛行機は、迫り来る米軍を迎え撃つため姫路基地が、本土決戦の基地となりこのように温存されました。
（海軍の兵士や、国民学校の生徒達が木の枝を運び隠すことにより、米戦闘機からの攻撃を防ぐことが出来ました）

終戦時鵜野に残った飛行機
紫電57機・紫電改13機、零戦、白菊等を併せ80機が無傷で残った。
この絵は加東市の服部 武司 様が描かれました。
一般社団法人鵜野平和祈念の碑苑保存会

掩体壕とは、飛行場に駐機する軍用機を上空の敵機から守るために作られた格納庫
太平洋戦争末期、米軍による本土空襲が激しくなる状況で、全国の軍用飛行場に構築されました。 掩体壕には、コンクリート製の屋根で作られた有蓋型（ゆうがいがた）と、屋根がなく土を土塁状に固めた無蓋型（むがいがた）があります。



鶉野飛行場滑走路跡地 ＆ 鶉野飛行場戦争遺産(インターネット参考資料より)

闘龍灘から加西を通って、加古川西岸の小野市来住野への途中
見つけた鶉野飛行場滑走路跡地 ＆ 鶉野飛行場戦争遺産





加西市地域活性化拠点施設
「Solaかさい」

https://www.sorakasai.jp/index.html
鶉野飛行場滑走路跡地 ＆ 鶉戦争遺産展示資料館としてミュージアムが整備されていましたが、休館日で見学できず、残念でした滑走路跡地や周辺に点在する鶉野飛行場の戦争遺跡がこんなによく整備して残されていることにビックリしました。

資料　加西・鶉野飛行場跡
(加西教育委員会編　51P)
https://www.city.kasai.hyogo.jp/uploaded/attachment/2140.pdf
加西市鶉野飛行場跡 home Page
https://www.city.kasai.hyogo.jp/soshiki/4/1780.html

闘龍灘から加西を通って、加古川西岸の小野市来住野への途中で見つけた鶉野飛行場滑走路跡。
地名前は知っていましたが、鶉野飛行場戦争遺産がそっくりそのまま残っているとはよく知らず。
見学する良い機会となりました。







鶉野飛行場滑走路跡地 ＆ 鶉野飛行場戦争遺産を巡る
案内MAP (インターネット参考資料より)

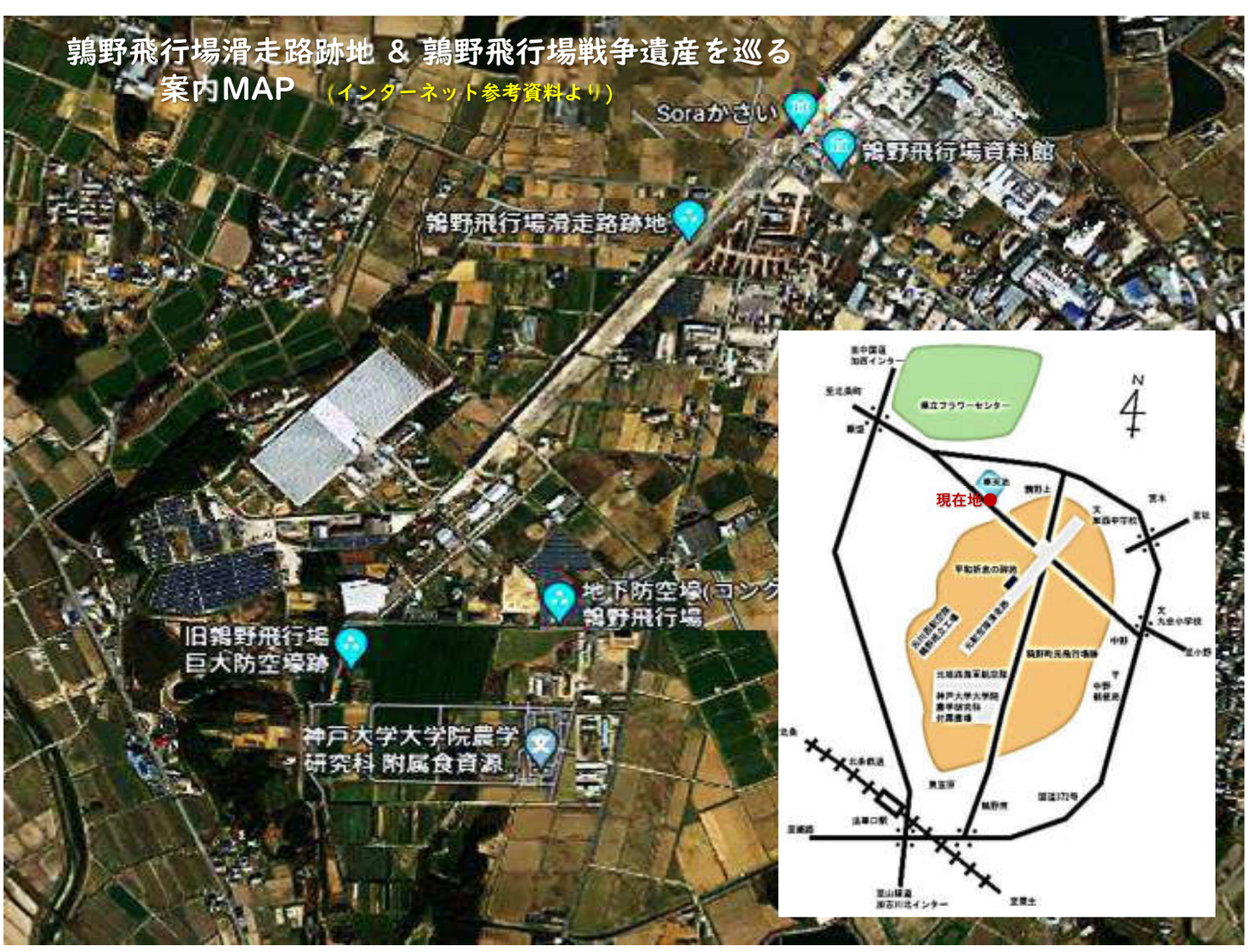

北東から南西へ田園地の中に延びる鶉野飛行場滑走路跡地　2022.9.12.





奉天池の東を少しゆくと　交差点を横切って南北にまっすぐ伸びる滑走路跡が見え、鶉野飛行場跡と知れた。
交差点周辺は今整備中。左手側に新しく整備された道路チャコールの三角屋根の建物がみえ、それが案内標識にある鶉野飛行場跡資料館。正式には加西市が進めている鶉野飛行場跡地とその戦争遺産保存整備の拠点「Soraかさい(加西市地域活性化拠点施設)」鶉野飛行場滑走路跡ミュージアムでした。残念ながら休館日でミュージアムの中にある展示はみれずでした。
鶉野飛行場滑走路跡地と戦争遺産の保存整備がこんなに進んでいるとは全く知らず。
スマホと広場にある案内で概要を調べ、滑走路跡地とかつての鶉野飛行場の諸施設(戦争遺産)を巡りました。
鶉野飛行場の戦争遺跡はきっちり順路案内が順路に整備されています。。





滑走路中央部より　北東に延びる滑走路跡　滑走路跡北端部に鶉野飛行場滑走路跡ミュージアムが見える





滑走路中央部より　南西に延びる滑走路跡　背後に見える山並みは小野アルプスの山並?



「Soraかさい(加西市地域活性化拠点施設)」前より、南側へ鶉野飛行場滑走路跡



「Soraかさい(加西市地域活性化拠点施設)」



鶉野飛行場滑走路跡と
点在する戦争遺産













https://www.city.kasai.hyogo.jp/uploaded/attachment/16496.pdf

鶉野飛行場滑走路跡地 & 鶉野飛行場戦争遺産 案内MAP (インターネット参考資料より)



鶉野(うづらの)飛行場跡戦争遺産巡り



鶉野飛行場跡戦争遺跡巡りガイドマップ他資料や案内もよく整備されているようですが、今回は休館日で得られずでした。
この「SORA加西」前から戦争遺跡を巡る案内標識がしっかりつけられていたので、それに従って、滑走路跡の北端から南端まで原チャリで巡って、そのまま小野へ戻りました。

鶉野(うづらの)飛行場跡戦争遺産巡り

❷鶉野平和祈念の碑苑



戦争のない平和が永遠に続くことを願い、平成11年に、元隊員やご遺族、地元有志などにより建立されました。



鶉野(うづらの)飛行場跡戦争遺産巡り

❸鶉野飛行場滑走路跡



当時のままの滑走路跡が残る、全国でも貴重な戦争遺跡です。歩きやすく、散策道も整備されています。周辺には防空壕なども点在しています。



滑走路中央部より　北東側から南西に延びる滑走路跡　　2022.9.12.
神戸への帰路の小野アルプスなどが背後に見えている

鵜野（うづらの）飛行場跡戦争遺産巡り



❹巨大防空壕跡（自力発電所跡）



長さ14.5m、幅5m、高さ5mの空間を持つ基地内最大のコンクリート製防空壕です。防空壕内では当時の特攻隊員たちが出撃前に残した遺書を映像で公開しています。

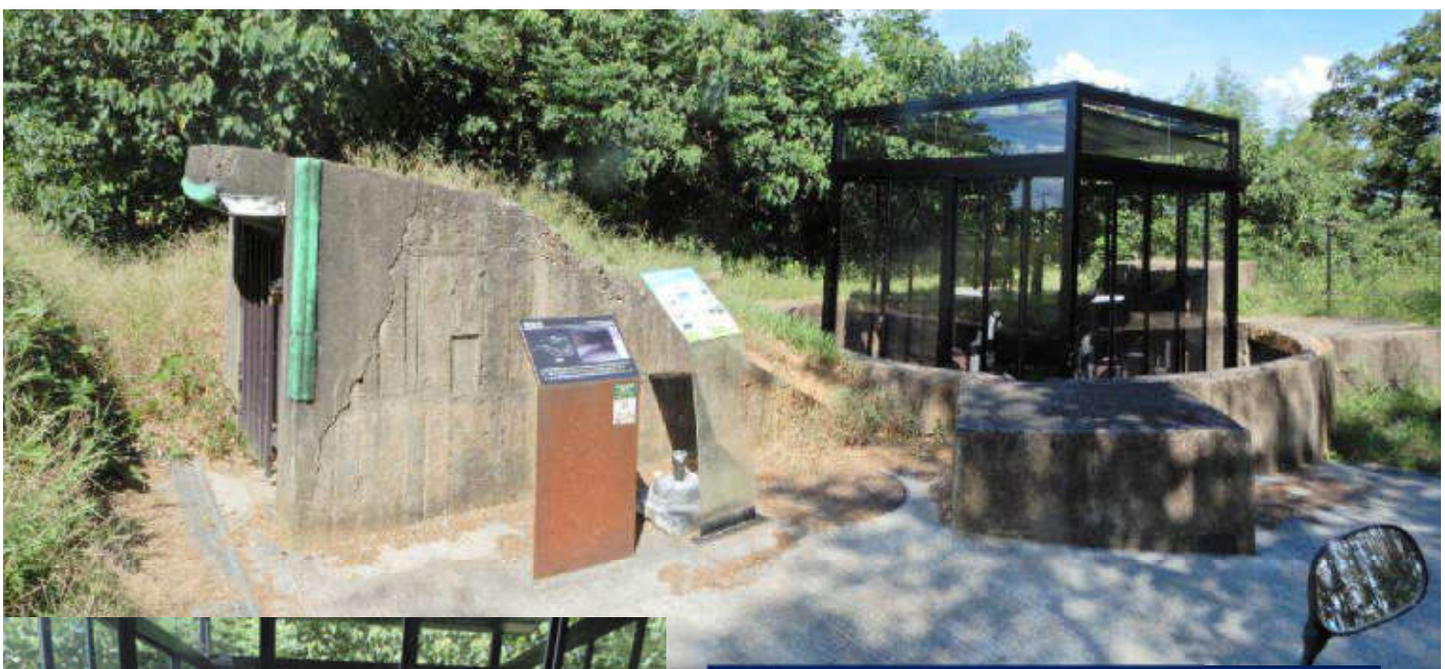



鵜野（うづらの）飛行場跡戦争遺産巡り

❺対空機銃座跡



攻撃してくる飛行機を迎え撃つための機銃座で、1分間に230発の弾を5,000mまで発射できたそうです。地下室も含め、完全な状態で残っています。







「姫路海軍航空隊」入口手前の坂道脇の防空壕





「姫路海軍航空隊」 門標手前の坂道にある防空壕



「姫路海軍航空隊」入口　門標と衛兵詰所







門標のある入口の後ろの林が滑走路の南端　この森を越えて飛行機が飛んで行ったのだろう
門標の内側のきれいな建物はトイレ　ここから北に広がる田園が見渡せ、すぐ横にも防空壕跡がありました。

鵜野（うづらの）飛行場跡戦争遺産巡り



鵜野（うづらの）飛行場跡戦争遺産巡り



鵜野飛行場跡への南側からの入口への坂道
奥に「姫路海軍航空隊」入口が見える
また　この坂道右の丘の中に防空壕や爆弾庫
跡が残されていました





鵜野（うづらの）飛行場跡戦争遺産巡り



⑧爆弾庫跡

砲弾、爆弾、戦闘機に装備した機銃弾が貯蔵されていたといわれています。コンクリートの壁は1mの厚みがあり、1t爆弾にも耐える構造となっています。

鵜野（うづらの）飛行場跡戦争遺産巡り



「姫路海軍航空隊」入口　衛兵詰所の横から飛行場滑走路跡地南端部周辺の遠望
田園地帯に押し寄せる都市化の波の中　次々と田園地帯に残る過去の遺産が残される中
鵜野飛行場滑走路や諸施設の戦争遺産群がこんなによく整備されていて残されているとは
全く知りませんでした。忘れてはならぬ戦争遺跡・戦争遺産です。

鶉野飛行場滑走路跡地 ＆ 鶉野飛行場戦争遺産(インターネット参考資料より)

闘龍灘から加西を通って、加古川西岸の小野市来住野への途中見つけた鶉野飛行場滑走路跡地 ＆ 鶉野飛行場戦争遺跡



Sora かさい

加西市地域活性化拠点施設 「Solaかさい」

https://www.sorakasai.jp/index.html

鶉野飛行場滑走路跡地 ＆ 鶉戦争遺跡展示資料館としてミュージアムが整備されていましたが、休館日で見学できず、残念でした滑走路跡地や周辺に点在する鶉野飛行場の戦争遺跡がこんなによく整備して残されていることにビックリしました。

資料　加西・鶉野飛行場跡
(加西教育委員会編　51P)
https://www.city.kasai.hyogo.jp/uploaded/attachment/2140.pdf
加西市鶉野飛行場跡 home Page
https://www.city.kasai.hyogo.jp/soshiki/4/1780.html

闘龍灘から加西を通って、加古川西岸の小野市来住野への途中で見つけた鶉野飛行場滑走路跡。
地名前は知っていましたが、鶉野飛行場戦争遺産までそっくりそのまま残っているとはよく知らず。
見学する良い機会となりました。
このままずっと維持してほしいと願う

加西市鶉野飛行場滑走路と戦争遺産walk 2022.9.12.









加古川の西岸へ渡って加東市滝野の闘竜灘の景観を眺めて、加西市の田園地帯を原チャリで南に駆ける風来坊walk　」途中で見つけた案内板「加西の戦争遺産 鶉野飛行場跡東播磨の田園を駆ける楽しみがまた一つできました

加西の戦争遺産 鶉野飛行場跡地から南東へ田園を駆けて加古川西岸、
小野市 JR小野町駅周辺　きすみ野を真っ白にする蕎麦の花を見て、
上荘橋から稲美野を抜けて帰る。蕎麦の花が咲いているか、ちょっと不安ですが、
咲いていてほしいなぁと思いながらJR小野町駅があるきすみ野へ加古川西岸を駆ける

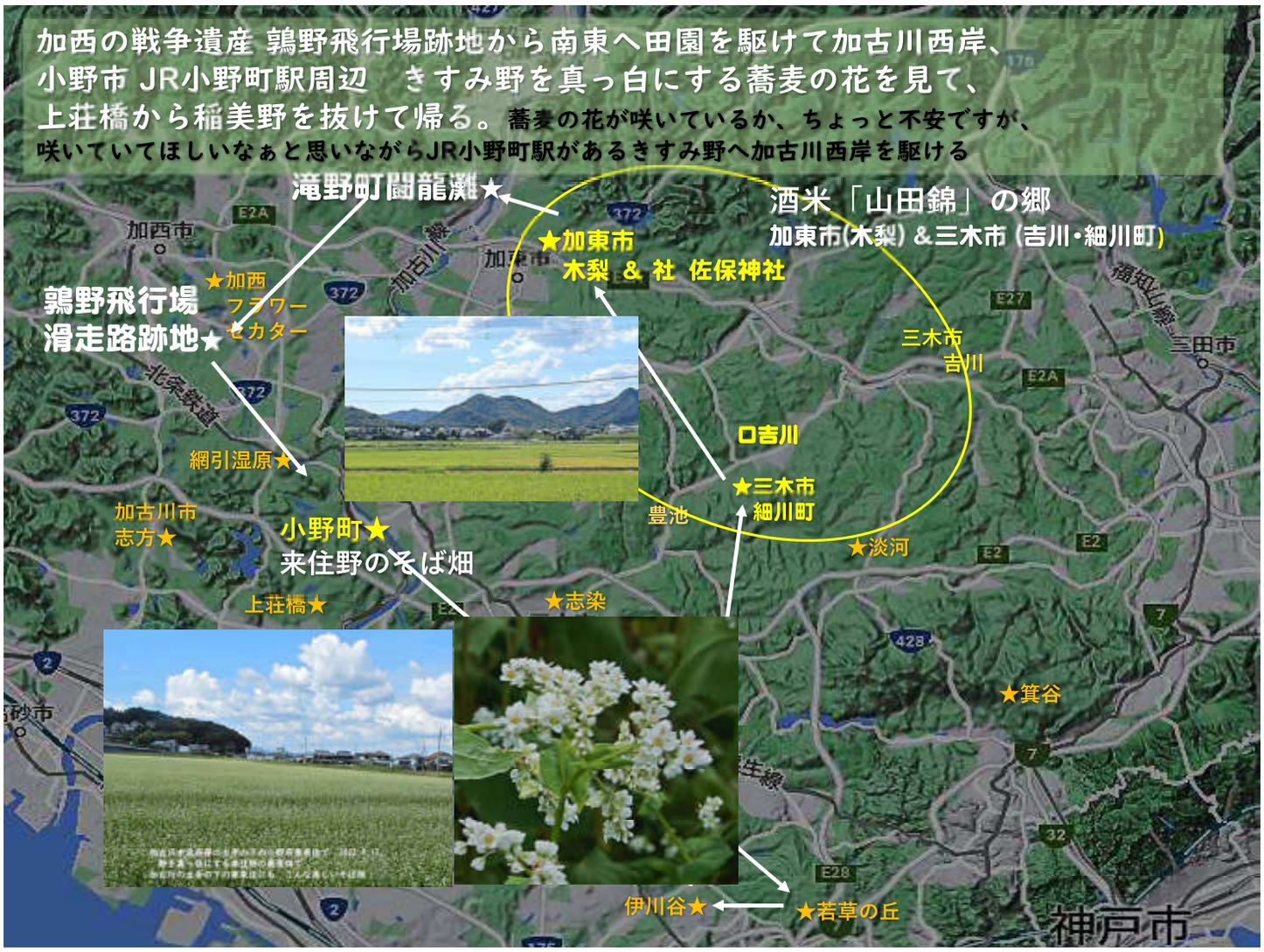



加西市鶉野から南へ加西の南の壁小野アルプスの山裾へ 田園地を駆け抜けて
北条鉄道が走る網引駅周辺に出て、山裾 北条鉄道沿いを東へ
加古川に注ぐ万願寺川沿いから加古川西岸土手を南に下って小野市に入る。
まもなく 稔りの秋を迎える広大な加西の田園地帯が美しい。2022.9.12.

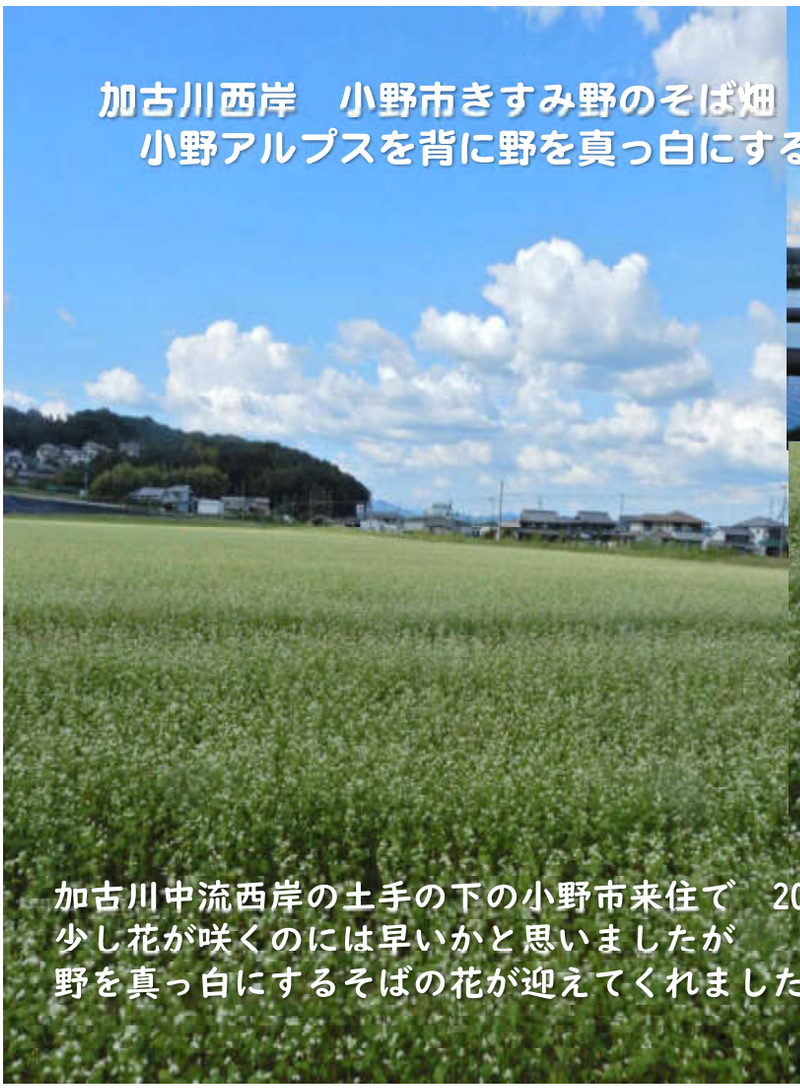

加古川西岸　小野市きすみ野のそば畑　　2022.9.12.
小野アルプスを背に野を真っ白にする蕎麦の花



加古川中流西岸の土手の下の小野市来住で　2022.9.12.
少し花が咲くのには早いかと思いましたが
野を真っ白にするそばの花が迎えてくれました

加西市鶉野から南へ田園地を駆け抜けて 加古川に注ぐ万願寺川沿いから加古川西岸土手を南に下り、小野市に入る。 正面に見慣れた小野アルプスがみえ、土手を右に下って きすみ野へ
正確には加古川に沿ってJR加古川線 小野町周辺 來住(きし)の郷
周辺の田園は稲作・蕎麦の栽培が盛んな地である





小野市下来住野の里へ下りる標識からきすみ野へ入るとすぐに
田園地を真っ白に染めた蕎麦畑が飛び込んできました



加古川中流西岸の土手の下の小野市東来住で　2022.9.12.
野を真っ白にする来住野の蕎麦畑で
加古川の土手の下の東来住にも　こんな美しいそば畑



JR小野町駅の南側にでて、
小野アルプスの山並を背に広がるきす野のそば畑　2022.9.12.
小野駅の駅蕎麦「きすみの」は残念ながら時間切れでアウト
ゆっくり来住野のそば畑を眺めながら、帰路に



西の鴨池から東へ傾斜地に広がるきす野のそば畑
2022.9.12.
ちょっと時期がはやかったのですが
初秋小野市きすみ野の風物詩
野を真っ白に染める蕎麦の花に出会えました



小野アルプスの山並を背に広がる
来住野のそば畑　2022.9.12.







咲き始めた来住野のそばの花　2022.9.12.
今年も出会えて　うれしい秋の訪れ　ラッキー



咲き始めた来住野のそばの花　2022.9.12.
花言葉は「懐かしい思い出」
今年も出会えて　うれしい秋の訪れ　ラッキー



咲き始めた来住野のそばの花　2022.9.12.
今年も出会えて　うれしい秋の訪れ　ラッキー
機会があれば、もう一度この秋訪ねて
ピンクのコスモス畑と一緒にみられるかなぁ・・・



2022.9.12.　帰路　いつもの上荘橋から加古川西岸の里を眺めながら
今年もうれしい初秋の東播磨の里を駆けまわることができてラッキー
今年は本当に欲張りの原チャリwalk でした





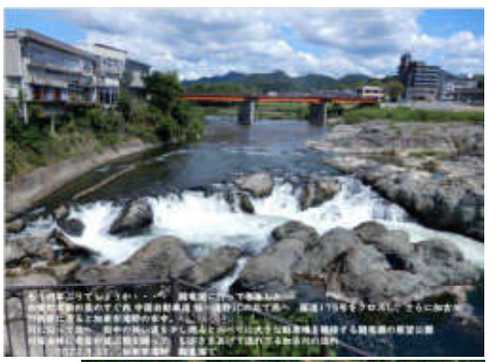







東播磨　初秋の風物詩　田園地帯の里景色　　本当にうれしい風来坊　初秋東神戸を爽快に駆け抜けた原チャリWalkになりました。



東播磨 初秋の風物詩



初秋 東播磨 酒米「山田錦」の里の風物詩
稔りの秋を約束する畔をかざる灘の酒蔵の旗
今年もうまい酒が楽しみ
2022.9.12.　三木市細川町垂穂の里で

東播磨 初秋の風物詩



灘の酒蔵「剣菱」の酒米「愛山」
酒米のダイヤモンド」というらしい
私の知るのは剣菱の酒「瑞穂」に
使われていると聞く
まもなく 芳醇な新酒が出回るのが楽しみ

東播磨酒米の郷秋の風物詩
加東市木梨の里景色

灘の酒蔵「剣菱」が里の人と一緒に守った
酒米「愛山」の栽培地
剣菱の旗がはためく加東市木梨の里
木梨 安住寺下で　2022.9.12.


東播磨 初秋の風物詩
闘竜灘の名の由来
一道の飛瀧地を劈きて開き　怒声豪勢風雷と闘ふ
秋は千巌に入りて霜葉麗し　玉龍躍り出でて錦雲堆む
岩をかんで激しく流れる滝は、まるで竜が闘うようである
――――― 梁川星巌（江戸時代末期の詩人）
東播磨　初秋の風物詩　飛び鮎　激流 闘龍灘　2022.9.12.
ファイト!!　激しい流れに戦う元気を
ファイト!! 戦う君の唄を載せて


東播磨 初秋の風物詩
夏の暑さをふっとばし　元気をもらった飛び鮎の清流
しぶきをあげて流れ下る加古川の流れ　闘竜灘
その水音が心地よし


鶉野(うづらの)飛行場跡戦争遺産巡り
❸鶉野飛行場滑走路跡
当時のままの滑走路跡が残る、全国でも貴重な戦争遺跡です。歩きやすく、散策道も整備されています。周辺には防空壕なども点在しています。
東播磨 初秋の風物詩


滑走路中央部より　北東側から南西に延びる滑走路跡　　2022.9.12.


東播磨 初秋の風物詩
Soraかさい
scenery opportunity region activity
❶加西市地域活性化拠点施設
「soraかさい」
「Soraかさい(加西市地域活性化拠点施設)」前より、南側へ鶉野飛行場滑走路跡


soraかさい
加西市
地域活性化
拠点施設
「Soraかさい(加西市地域活性化拠点施設)」


「Soraかさい」
鶉野飛行場滑走路跡
旧鶉野飛行場
滑走路
鶉野飛行場滑走路跡と
点在する戦争遺産

東播磨 初秋の風物詩



西の鴨池から東へ傾斜地に広がるきす野のそば畑
2022.9.12.
ちょっと時期がはやかったのですが
初秋小野市きすみ野の風物詩
野を真っ白に染める蕎麦の花に出会えました

東播磨 初秋の風物詩

咲き始めた来住野のそばの花　2022.9.12.
花言葉は「懐かしい思い出」
今年も出会えて　うれしい秋の訪れ
God Be With You!!
from Kobe　Mutsu Nakanishi

東播磨初秋の風物詩　酒米の郷 田の畔を飾る酒蔵の旗
毎年私の夏送り 東播磨稔りの秋の田園地帯を原チャリで駆けました　2022.9.12.
世界大戦の歴史をそっくり残す加西市の鶉野飛行場滑走路跡地を初めて見学しました







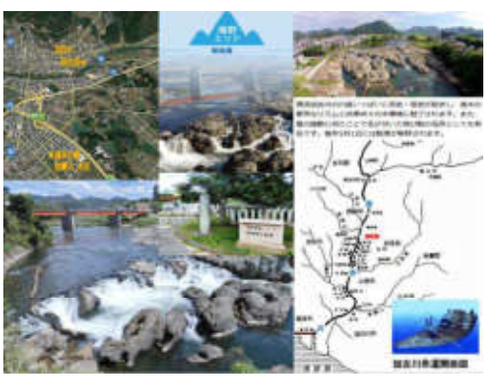





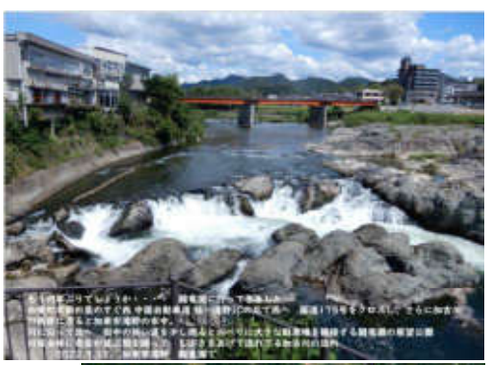







東播磨　初秋の風物詩　田園地帯の里景色　　本当にうれしい風来坊　初秋東神戸を爽快に駆け抜けた原チャリWalkになりました。



2022.9.14. 夕暮れ 高倉山より



2022.9.14. 夕暮れ 高倉山より


2022.9.14. 夕暮れ 高倉山より


2022.9.15. 神戸総合運動公園で

初秋の里の個別探訪リンクリスト
https://infokkkna2.com/ironroad2/2022htm/2022walk/22walk19LINKLIST.pdf

1.東播磨　酒米山田錦の郷　秋迎えの風物詩
　稔りの畔に翻る酒蔵の旗　　三木市細川・加東市木梨
2.岩に阻まれた激流が水しぶきをあげて流れる闘電滝
　加古川の中流 川床に奇岩・怪岩が連続　　加東市滝野
3.旧日本海軍の練習航空隊の飛行場跡　加西市鶉野(うずらの)
　世界大戦の歴史をそっくり残す鶉野飛行場滑走路跡と戦争遺跡
4.小野市きすみ野　蕎麦畑一面を真っ白にする蕎麦の花

Web Book https://infokkkna2.com/ironroad2/2022htm/2022walk/22walk19.pdf

VIDEO mp4 https://infokkkna2.com/ironroad2/2022htm/2022walk/22walk19.mp4

【Photo Album】　初秋 西神戸・東播磨の郷の風物詩
東播磨の田園地帯　初秋の里の絶景を訪ねて原チャリで駆ける　2022.9.12

初秋 西神戸・東播磨の絶景探訪 個別 Photo File Link List

22walk19LINKLIST.pdf

【Photo Album】 2022 初秋 西神戸・東播磨の郷の風物詩 掲載内容

東播磨の田園地帯 初秋の里の絶景を訪ねて原チャリで駆ける 2022.9.12

https://infokkkna2.com/ironroad2/2022htm/2022walk/22walk19.pdf





◆ 酒米「山田錦」の郷 稔りの畔を飾る酒蔵の旗・飛び鮎の闘竜灘・きすみ野のそば畑

◆ 世界大戦の歴史をそっくり残す加西市の鶉野飛行場滑走路跡地を初めて見学しました

個別 Photo File

■ 西神戸でみつけた小さい秋 ① 初秋 夏から初秋へ

https://infokkkna2.com/ironroad2/2022htm/2022walk/22walk19photoAA.pdf

◎. 中秋の名月 & 我が家の庭で珍しい花が咲きました

◎. お彼岸を待ちかねて 里を飾る真っ赤な彼岸花と秋の七草のひとつ「葛」

■ 東播磨の初秋 秋迎えの風物詩

1. 酒米山田錦の郷 稔りの畔に翻る酒蔵の旗 三木市 細川 & 加東市 木梨

https://infokkkna2.com/ironroad2/2022htm/2022walk/22walk19photoA.pdf

2 川床に奇岩・怪岩が連続する加古川の中流

岩に阻まれた激流が水しぶきをあげて流れる闘竜灘 加東市 滝野

https://infokkkna2.com/ironroad2/2022htm/2022walk/22walk19photoB.pdf

3. 世界大戦の歴史をそっくり残す鶉野飛行場滑走路跡と戦争遺産

旧日本海軍の練習航空隊の飛行場跡 加西市 鶉野(うずらの)

https://infokkkna2.com/ironroad2/2022htm/2022walk/22walk19photoC.pdf

4. 小野市きすみ野 蕎麦畑一面を真っ白にする蕎麦の花 小野市 小野町 きすみ野

https://infokkkna2.com/ironroad2/2022htm/2022walk/22walk19photoD.pdf

◆. まとめ Photo「東播磨 初秋の風物詩」

https://infokkkna2.com/ironroad2/2022htm/2022walk/22walk19photoE.pdf

■ 西神戸でみつけた小さい秋 ② 西神戸 秋の夕景

https://infokkkna2.com/ironroad2/2022htm/2022walk/22walk19photoBB.pdf

【風来坊】【スライド動画】【Photo Album】

22walk20.pdf

- **嬉しい秋の訪れ　神戸の小さい秋 初秋の散歩道で**　2022.9月下旬

里の秋を飾るヒガンバナと藤袴の密に集まる渡りの蝶　アサギマダラ
コロナ収束の兆しにほっと一息　世相はまだまだ厳しいですが、まず一歩
西神戸の小さい秋　デジカメに収めました

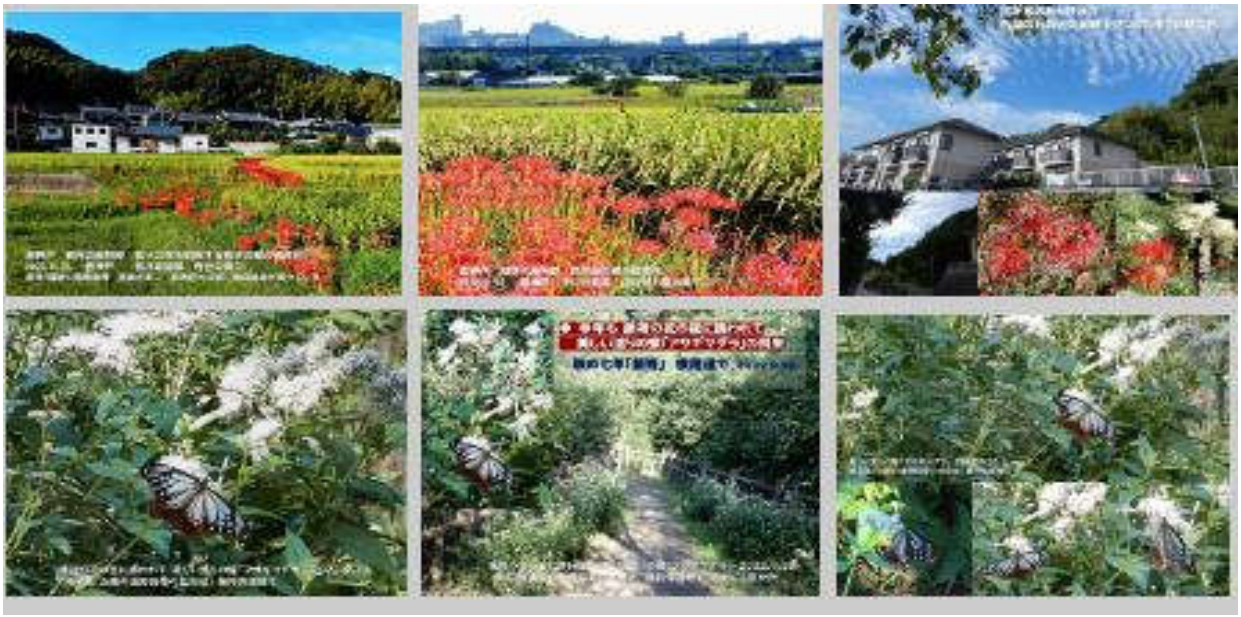

◆ 西神戸の里の彼岸花　西神戸　伊川谷・櫨谷で　2022.9.25.
今年もお彼岸に一機に咲きだしました
◆ 秋の七草「葛」「藤袴」 車の田園地 & 横尾道で
藤袴の花の密に誘われて渡りの蝶「アサギマダラ」　2022.9.30.
◆ 女性の釣り人が釣り上げた「鰆」明石人丸海岸で　2022.9.22.
こんな大きな魚「サワラ」がすぐそばで



---

https://infokkkna2.com/ironroad2/2022htm/2022walk/22walk20.mp4

https://infokkkna2.com/ironroad2/2022htm/2022walk/22walk20photo.pdf

https://infokkkna2.com/ironroad2/2022htm/2022walk/22walk20.pdf

---

2022年秋 西神戸 秋の訪れのPhoto Almum

初秋 秋の風物詩　西神戸の小さい秋　　散歩道で

◆ 西神戸の里の彼岸花　西神戸　伊川谷・櫨谷で　　2022.9.25.
今年もお彼岸に一機に咲きだしました

◆ 秋の七草「葛」「藤袴」 車の田園地 & 横尾道で
藤袴の花の密に誘われて渡りの蝶「アサギマダラ」　　2022.9.30.

◆ 女性の釣り人が釣り上げた「鰆」明石人丸海岸で　2022.9.22.
こんな大きな魚「サワラ」がすぐそばで













コロナも収束の兆し　ホッと一息　うれしい秋の訪れになりますように



初秋　車田園地越しに眺める自宅のある若草の丘
田園地でも稔りの秋
高取山への道　妙法寺 緑ヶ丘より　2022.9.21.

西神戸　初秋の風物詩　西神戸の里の彼岸花

西神戸　伊川谷・櫨谷で

今年もお彼岸に一機に咲きだしました　2022.9.25.



西神戸　初秋の風物詩　稔りの秋を約束する伊川谷の郷の彼岸花
2022.9.25.　西神戸　伊川谷駅南　伊川谷上脇の里で

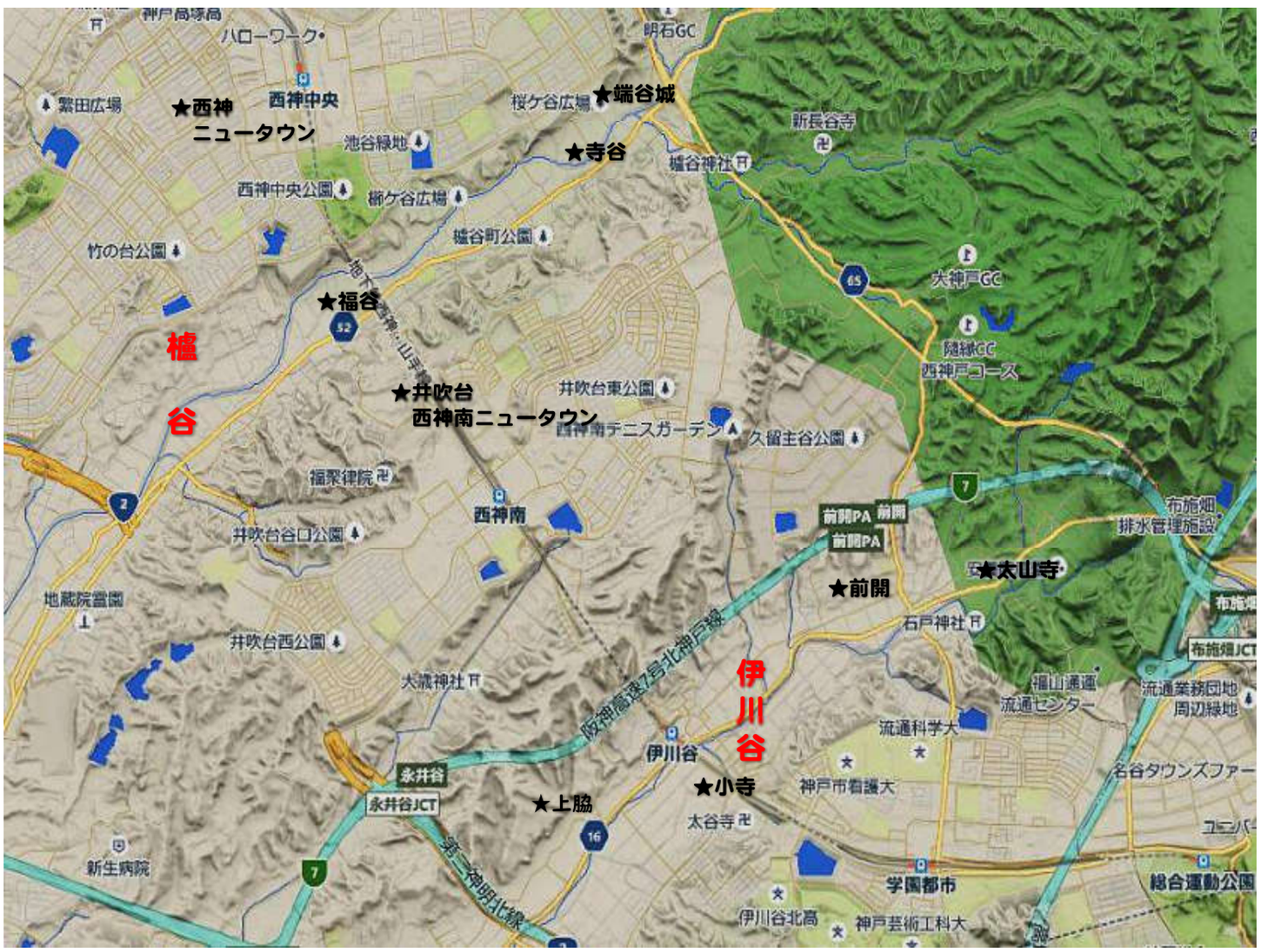



西神戸　初秋の風物詩　稔りの秋を約束する彼岸花
2022.9.25.　西神戸　白川峠北　白川の里で



西神戸　初秋の風物詩　伊川谷の郷の彼岸花
2022.9.25.　西神戸　伊川谷駅南の田園で　伊川谷上脇の里で



西神戸　初秋の風物詩　伊川谷の郷の彼岸花
2022.9.25.　西神戸　伊川谷駅南　伊川谷上脇の里で



西神戸　初秋の風物詩　稔りの秋を約束する伊川谷の郷の彼岸花
2022.9.25.　西神戸　伊川谷駅南　伊川谷上脇の里で



西神戸　初秋の風物詩　稔りの秋を約束する櫨谷の郷の彼岸花
2022. 9. 25.　西神戸　　櫨谷北端部　寺谷の里で
摂津/播磨の国境地帯　背後の山に　西神戸の山城　端谷城跡が残っている



2022. 9. 25.　西神戸　　櫨谷北端部　寺谷の里で



2022.9.25.　西神戸　　櫨谷北端部　寺谷の里で



2022.9.25.　西神戸　　櫨谷北端部　寺谷の里で







西神戸　初秋の風物詩　稔りの秋を約束する櫨谷の郷の彼岸花
2022.9.25.　西神戸　　櫨谷北端部　寺谷の里で



西神戸　初秋の風物詩　稔りの秋を約束する櫨谷の郷の彼岸花
2022.9.25.　西神戸　　櫨谷北端部　寺谷の里で



西神戸　初秋の風物詩　稔りの秋を約束する彼岸花
2022.9.25.　西神戸　白川峠北　白川の里で



西神戸　初秋の風物詩　稔りの秋を約束する彼岸花
2022.9.25.　西神戸　白川峠北　白川の里で



西神戸　初秋の風物詩　稔りの秋を約束する彼岸花
　伊川谷・櫨谷・白川峠北 白川
2022.9.25.　西神戸の田園地帯で





我が家のある妙法寺
若草の丘周辺の初秋で見つけた小さい秋景色









初秋　車田園地越しに眺める若草の丘　田園地でも稔りの秋
高取山への道　妙法寺 緑ヶ丘より　2022.9.21.





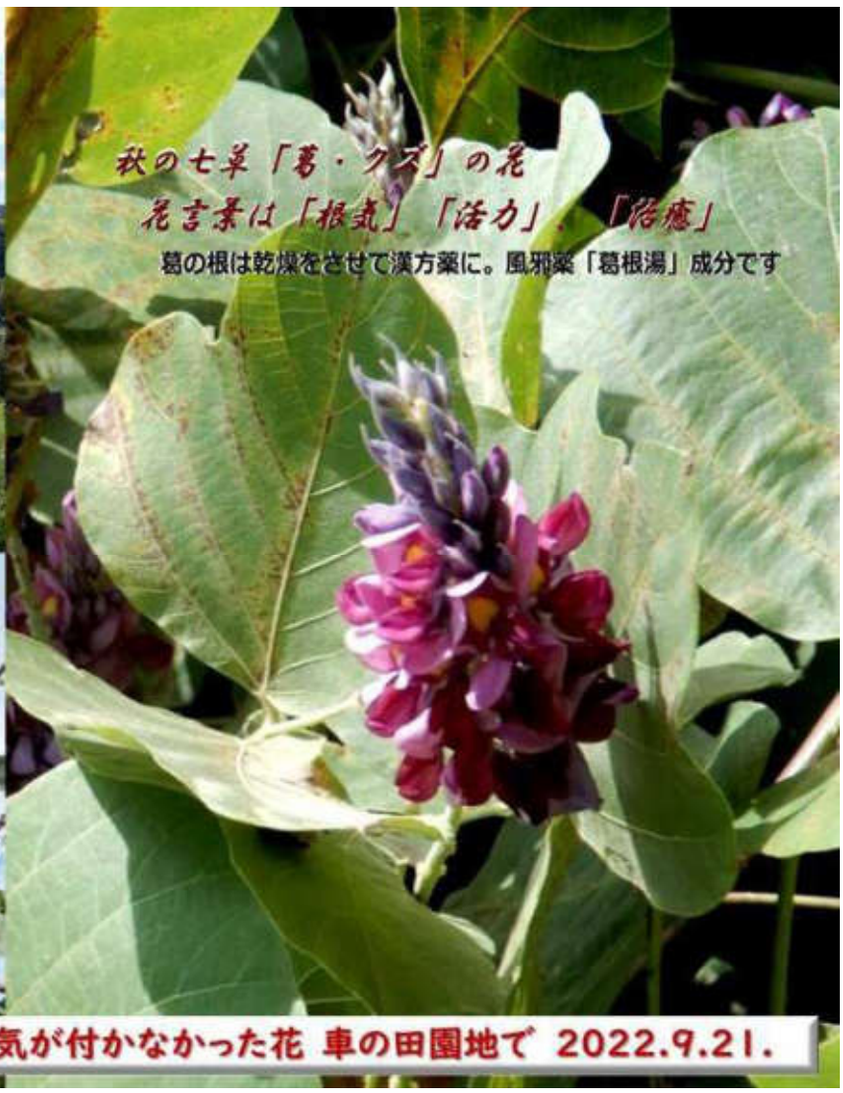

秋の七草 「くずの花」 今まであまり気が付かなかった花 車の田園地で 2022.9.21.





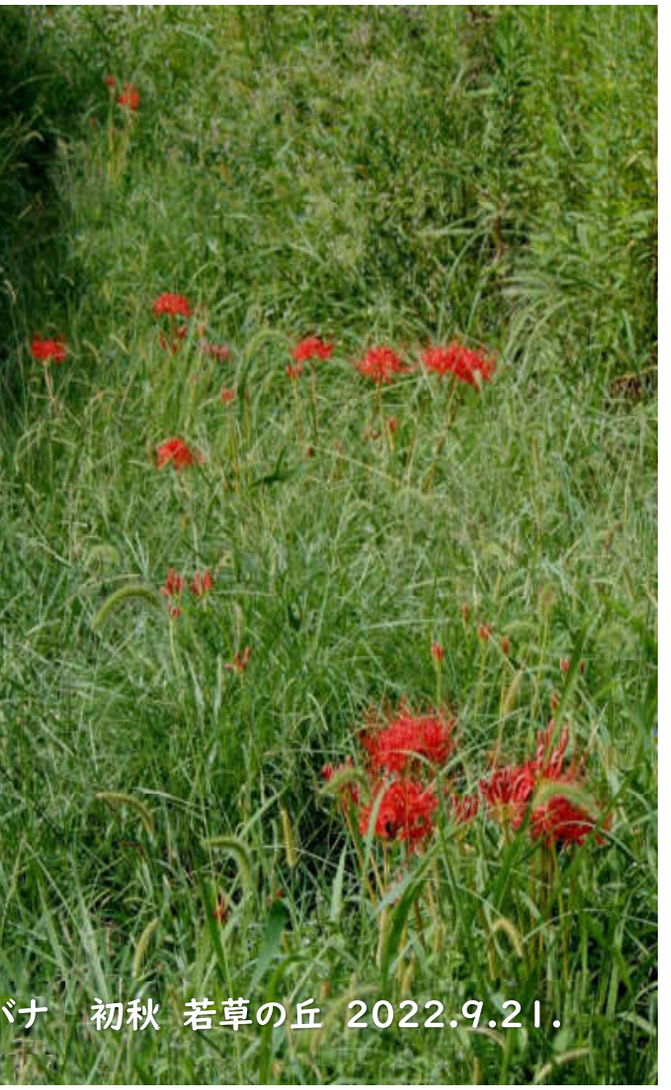

田園地の地道の傍らにもヒガンバナ　初秋 若草の丘 2022.9.21.



南東側 神戸の市街街 神戸空港もくっきり



南西側 須磨海岸に立ち並ぶ西六甲 背後に淡路島

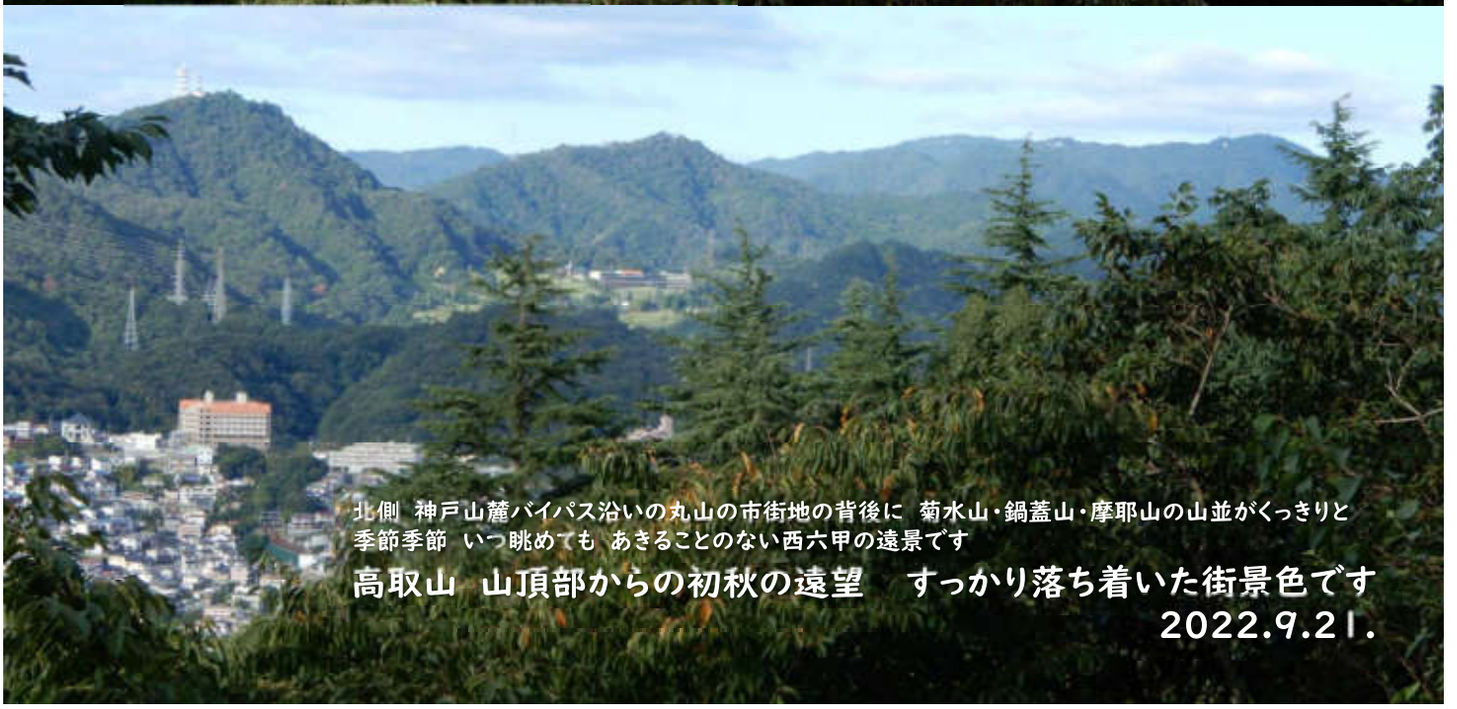

北側 神戸山麓バイパス沿いの丸山の市街地の背後に 菊水山・鍋蓋山・摩耶山の山並がくっきりと
季節季節 いつ眺めても あきることのない西六甲の遠景です

高取山 山頂部からの初秋の遠望　すっかり落ち着いた街景色です
2022.9.21.



藤袴の花の密に誘われて 美しい渡りの蝶「アサギマダラ」 2022.9.30.
横尾道（山腹の道野路菊の丘周辺）藤袴保護地で ほかにも数か所



藤袴の花の密に誘われて 美しい渡りの蝶「アサギマダラ」 2022.9.30.
横尾道（山腹の道野路菊の丘周辺）藤袴保護地で



美しい渡りの蝶「アサギマダラ」 2022.9.30.
横尾道（山腹の道野路菊の丘周辺）藤袴保護地で



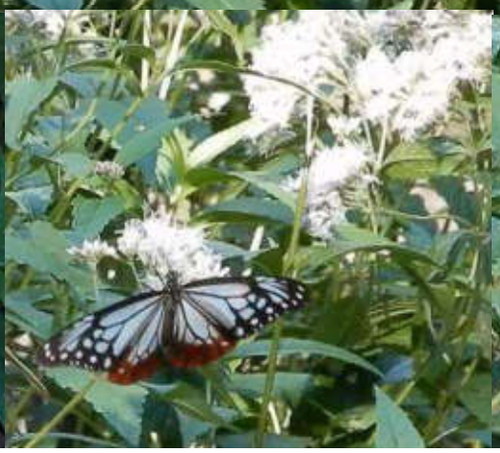



美しい渡りの蝶「アサギマダラ」 2022.9.30.
横尾道（山腹の道野路菊の丘周辺）藤袴保護地で





藤袴の花に集う蝶やミツバチたち
遠く六甲の連山を越えてやつてきて、さらに西へ旅立ってゆく蝶「アサギマダラ」に混じって、ミツバチやほかの蝶たちもやってきています

2022.9.30. 横尾道（山腹の道野路菊の丘周辺）藤袴保護地で



このアサギマダラは雄でした

美しい渡りの蝶「アサギマダラ」 2022.9.30.
横尾道（山腹の道野路菊の丘周辺）藤袴保護地で



美しい渡りの蝶「アサギマダラ」 2022.9.30.
横尾道（山腹の道野路菊の丘周辺）藤袴保護地で



明石海峡をまじかにみる明石人丸海岸の夕暮れ時
堤防の上の上から女性釣り人がこんな大きな「サワラ」を釣り上げた
明石海峡は魚の宝庫
すぐ堤防で　どうみても素人女性の釣り人が大魚を釣り上げた
近くの人が網をもつてくるやら　大わらわ　ビックリでした　2022.9.22.夕



夕闇迫る中　若者たちの練習が続く 神戸総合運動公園で　コロナも収束の兆し
秋の大会へ向けた練習が続く

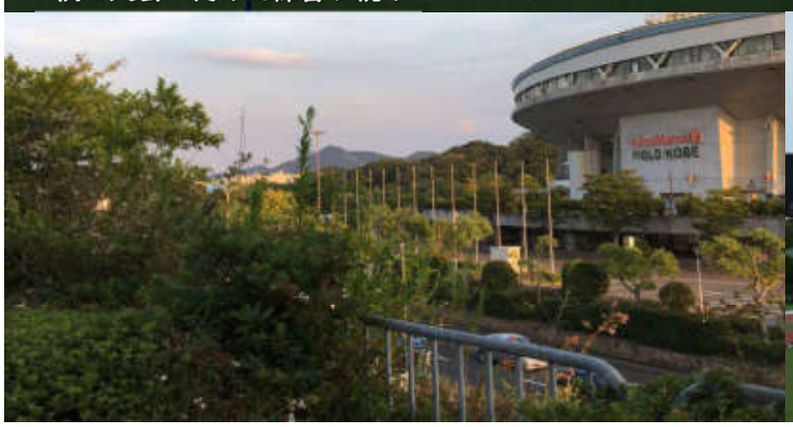



嬉しい秋の訪れ　神戸の小さい秋　初秋の散歩道で　２０２２．９月下旬

里の秋を飾るヒガンバナと藤袴の密に集まる渡りの蝶　アサギマダラ

VIDEO mp4 動画 https://infokkkna2.com/ironroad2/2022htm/2022walk/22walk20.mp4

Photo Book https://infokkkna2.com/ironroad2/2022htm/2022walk/22walk20photo.pdf

PDF Web Book https://infokkkna2.com/ironroad2/2022htm/2022walk/22walk20.pdf

---

初秋　コロナも収束の兆し　ほっと一息
まだまだ世相はきびしいですが、ゆったりとした日常へまず一歩
From Kobe Mutsu Nakanishi

2022.9.15.夕 神戸総合運動公園で

【風来坊・Country Walk】【スライド動画】【Photo Album】 ２０２２コスモスの秋

【映像資料】藤袴の花に群がって乱舞する蝶 . 22walk21.pdf

蝶の道 六甲連山西端の旗振り山から南西へ 淡路島・四国そして九州へ
アサギマダラの渡りの道 遠く種子島 台湾へ 2022.11.5. 掲載



私の散歩道 横尾道から眺める須磨海岸にそびえる西六甲西端の山並 旗振山



https://infokkkna2.com/ironroad2/2022htm/2022walk/22walk21.pdf



澄み渡る秋の空 西六甲 須磨浦 旗振山の頂上で乱舞するアサギマダラ 2022.10.20.

旗振り山の頂上 藤袴の花に群がって乱舞する蝶「アサギマダラ」映像がデジカメで撮れました!!
西六甲の西端 大阪湾から播磨灘への大展望が広がる旗振山 大阪堂島の米相場の情報を
旗を振って山から山へ伝えあったという私の散歩道
嬉しくなって アサギマダラ《蝶の道を》 スライド動画にして楽しんでいます

From Kobe Mutsu Nakanishi

【映像資料】藤袴の花に群がって乱舞する蝶 須磨 旗振り山で.

蝶の道 六甲連山西端の旗振り山から南西へ 淡路島・四国そして九州へ
アサギマダラの渡りの道 遠く種子島 台湾まで 2022.11.5. 掲載

VIDEO mp4 動画 https://infokkkna2.com/ironroad2/2022htm/2022walk/22walk21.mp4

PDF Web Book https://infokkkna2.com/ironroad2/2022htm/2022walk/22walk21.pdf

PDF Photo Book https://infokkkna2.com/ironroad2/2022htm/2022walk/22walk21photo.pdf

澄み渡る秋の空　西六甲 須磨浦 旗振山で　2022. 10. 20. 午後

南西へ　アサギマダラの渡りの道　遠く種子島　台湾まで・…

蝶の道 六甲連山西端の旗振り山から淡路島・四国へ

藤袴の花に群がって乱舞する蝶
「アサギマダラ」の映像がデジカメで撮れました
それも　旗振り山の頂上で!! 初めて
嬉しくなって　アサギマダラ《蝶の道を》
スライド動画にして楽しんでいます
From Kobe Mutsu Nakanishi

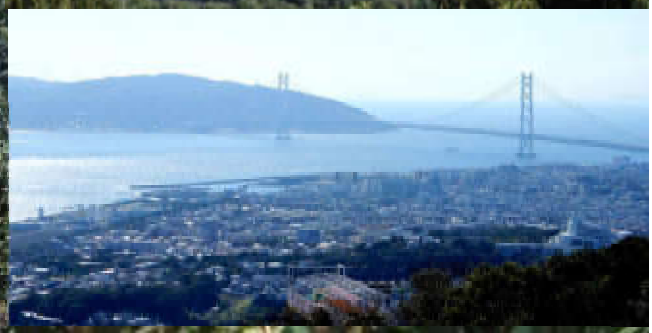

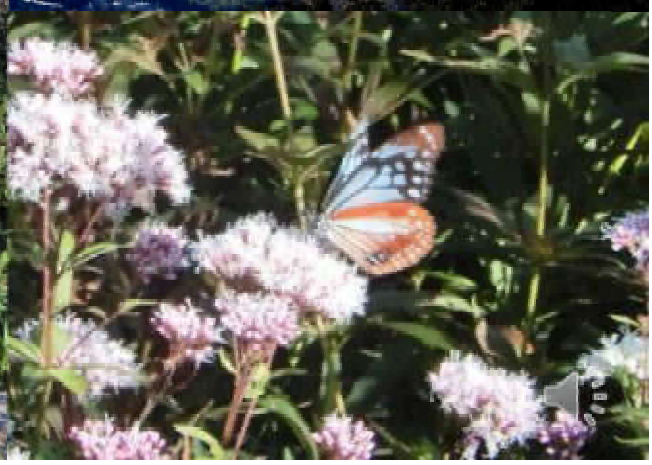



旗振山　大阪湾から明石海峡･播磨灘の大展望

大阪堂島の米相場の情報を旗を振って　山から山へ情報を伝えあったという
大阪湾から播磨灘への大展望が広がる旗振山　2022.10.20.
私の散歩道　今この山頂で藤袴の花に群がって蝶「アサギマダラ」が乱舞しています



南東には神戸の街から大阪湾が一望



南西には須磨の海から明石海峡･淡路島







横尾山





旗振山頂　眼下に広がる須磨海岸　山頂東の崖　藤袴の花に多くのアサキマダラ



≪ デジカメ映像 ≫　旗振り山山頂で　2022.10.20.午後
藤袴の花に群がり乱舞する渡り途中の蝶「アサギマダラ」



乱舞するアサキマダラをデジカメで撮ることができたのは初めて。
蝶の羽ばたきは１０回/秒といわれ、*花に停まる*とうまく撮れるのですが・・・・



アサギマダラ　蝶の道
秋の午後　陽光にきらきら輝く須磨の海　旗振り山山頂で　2022.10.20.午後
南西へ　アサギマダラ　渡りの道　遠く種子島　台湾まで…
まだまだ遠い終着点　“God be with You!!”



アサギマダラの蝶の道は 六甲連山西端の旗振山から淡路島・四国へ
まだまだ道のりは遥か・・　元気に南へ舞い上がれと

「蝶の道」という言葉も始めて　友人に教えてもらいました



今年も 藤袴の花の密に誘われて
美しい渡りの蝶「アサギマダラ」の飛来
南へ渡るアサギマダラ 蝶の道
西六甲から淡路島・四国へ

藤袴の花の密に誘われて 美しい渡りの蝶「アサギマダラ」 2022.9.30.
横尾道（山腹の道野路菊の丘周辺）藤袴栽培保護地で ほかにも数か所



このアサギマダラは雄でした

美しい渡りの蝶「アサギマダラ」 2022.9.30.
横尾道（山腹の道野路菊の丘周辺）藤袴栽培保護地で

東の六甲連山から明石海峡を渡って南の淡路島・四国へ



南東側 神戸の市街街 神戸空港もくっきり



南西側 須磨海岸に立ち並ぶ西六甲 背後に淡路島

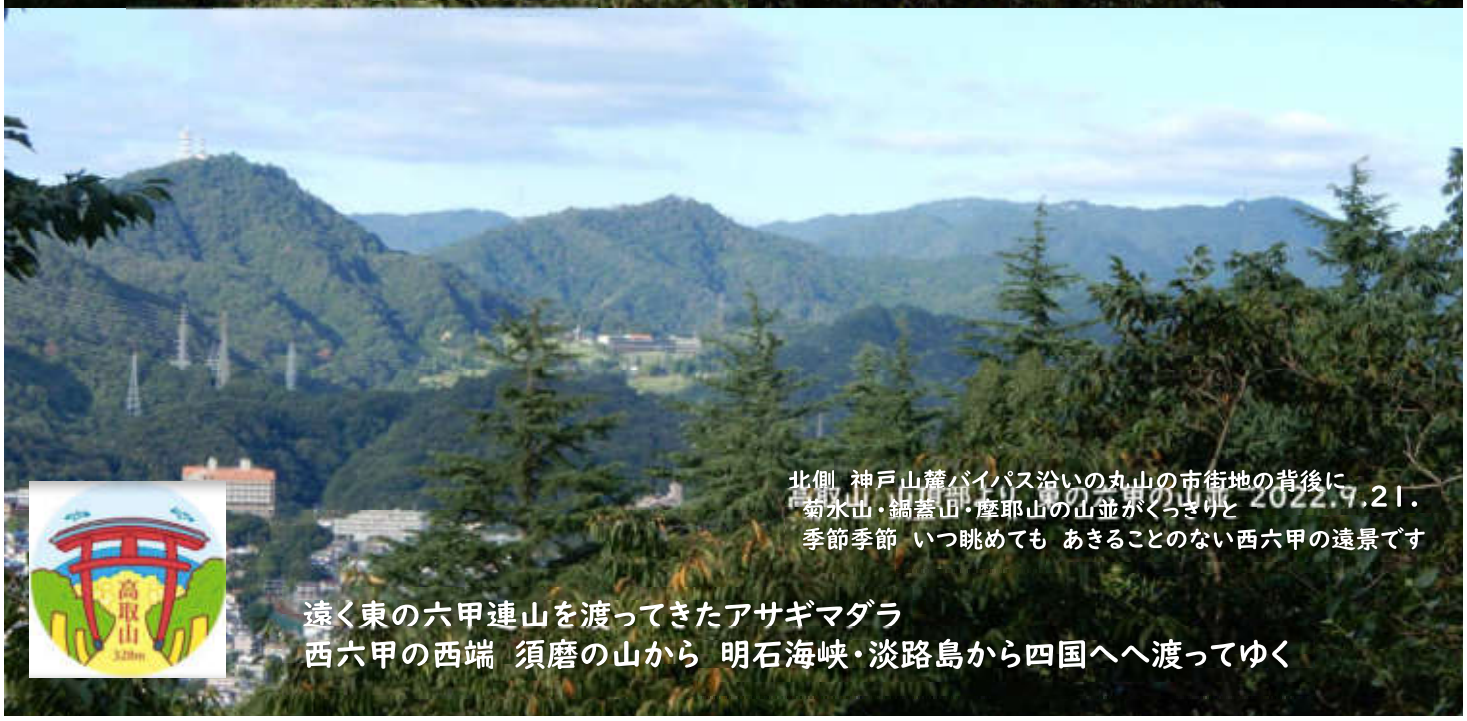

北側 神戸山麓バイパス沿いの丸山の市街地の背後に
菊水山・鍋蓋山・摩耶山の山並がくっきりと
季節季節 いつ眺めても あきることのない西六甲の遠景です

遠く東の六甲連山を渡ってきたアサギマダラ
西六甲の西端 須磨の山から 明石海峡・淡路島から四国へへ渡ってゆく

東の六甲連山から明石海峡を渡って南の淡路島・四国へ



遠く六甲連山を背に 須磨アルプス横尾山・栂尾山と
横尾山北山腹の横尾道　　西の高倉山より



六甲連山の西端 旗振山から眺める南西の明石海峡から淡路島
明石大橋を挟んで左に大阪湾・須磨ノ浦　右に播磨灘





横尾山の山腹で　2022.9.30.
東の六甲連山からやってきたアサギマダラ

藤袴の花の密に誘われて　美しい渡りの蝶「アサギマダラ」 2022.9.30.
横尾道（山腹の道野路菊の丘周辺）藤袴栽培保護地で　ほかにも数か所



美しい渡りの蝶「アサギマダラ」 2022.9.30.
横尾道（山腹の道野路菊の丘周辺）藤袴保護保護地で



藤袴の花の密に誘われて 美しい渡りの蝶「アサギマダラ」 2022.9.30.
横尾道（山腹の道野路菊の丘周辺）藤袴栽培保護地で



美しい渡りの蝶「アサギマダラ」 2022.9.30.
横尾道（山腹の道野路菊の丘周辺）藤袴保護地で



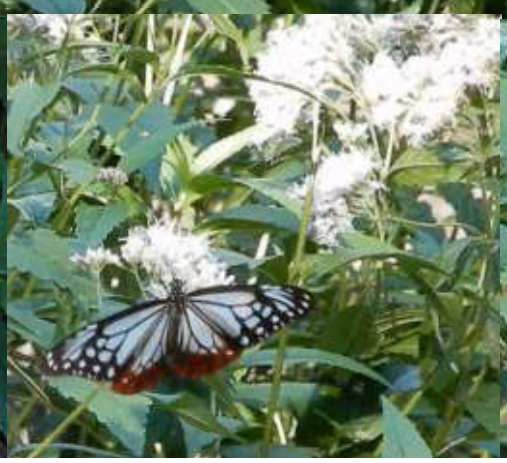



横尾道・横尾山/栂尾山から六甲連山の西端
明石海峡を臨む 旗振り山へ



横尾道西端　栂尾山の大階段の上から眺める西六甲西端
明石海峡・淡路島を臨む須磨海岸の高倉山・鉄拐山・旗振り山　2022.10.14.

横尾道西端　栂尾山の大階段



栂尾山頂から眺める高倉山・鉄拐山・旗振山の山並　2022.10.14.
左　紀淡海峡　中央　西六甲の西端　旗振山　右 明石海峡・淡路島

横尾道・横尾山/栂尾山から六甲連山の西端
明石海峡を臨む 旗振り山へ





かつて大阪堂島の米相場の情報を山から山へ　旗を伝えあってつないだという　旗振山もその一つ
東は大阪湾から紀淡海峡　中央に淡路島・明石大橋　西に播磨灘
ぐるりと見渡せる旗振り山　2022.10.14.









須磨 旗振山から南へ　まだまだ道のりは遥か・・
蜜を思い切り一杯吸い込んで　さらに南へ　元気に舞い上がれと
旗振山山頂　藤袴の保護地で　2022.10.20.

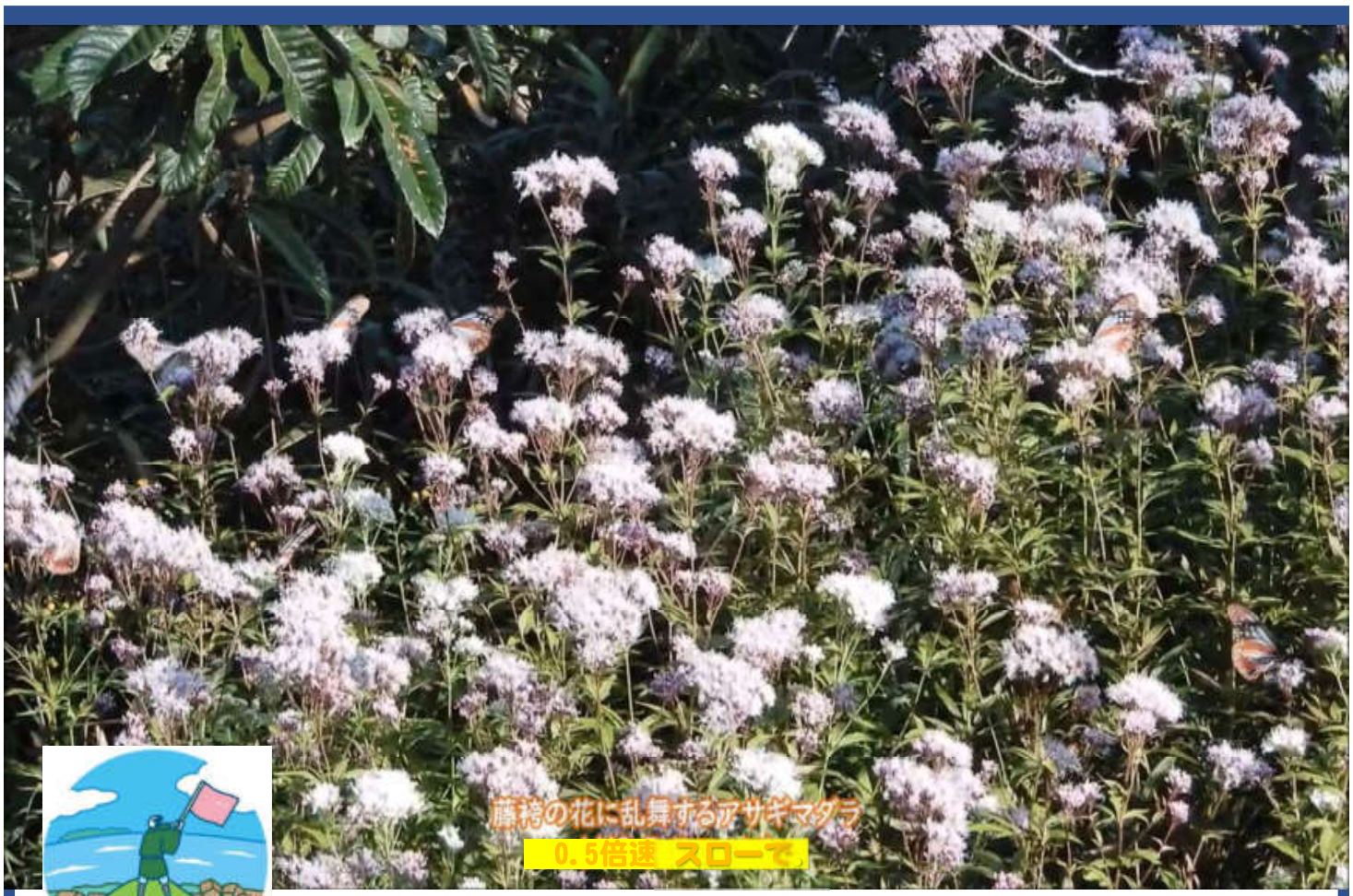

藤袴の花に乱舞するアサギマダラ
0.5倍速　スローで

アサギマダラ　蝶の道は　さらに南へ　旗振山頂で
藤袴の花の蜜をいっぱい吸って　さらに南へ



アサギマダラ　蝶の道
秋の午後　陽光にきらきら輝く須磨の海　旗振り山山頂で　2022.110.20.午後
南西へ　アサギマダラ　渚りの道　遠く種子島　台湾まで…
まだまだ遠い終着点　“God be with You!!”

乱舞するアサキマダラを初めてデジカメで撮ることがでました
毎日walk 四季折々登る旗振山でこんなに沢山乱舞するアサギマダラを
見るのも初めて
かつて山口県美祢に単身赴任していた頃
日本海側に近い狗留孫山中のお寺に沢山アサギマダラ?が
渡ってきていたのを懐かしく思い出しました。
私の散歩道　うれしい秋の訪れです　2022.10.20.

旗振山　大阪湾から明石海峡・播磨灘の大展望　2022.10.20.
私の散歩道　今この山頂で　藤袴の花に群がって蝶「アサギマダラ」が乱舞
コロナ禍も収束の足音　うれしい2022秋の訪れ

南東には神戸の街から大阪湾が一望

南西には須磨の海から明石海峡・淡路島

旗振山頂　眼下に広がる須磨海岸　山頂東の崖　藤袴の花に多くのアサキマダラ



アサギマダラ　蝶の道
秋の午後　陽光にきらきら輝く須磨の海　旗振り山山頂で　2022.110.20.午後
南西へ　アサギマダラ　渡りの道　遠く種子島　台湾まで…
まだまだ遠い終着点　“God be with You!!”

澄み渡る秋の空　西六甲 須磨浦 旗振山で　2022.10.20.午後

南西へ　アサギマダラの渡りの道　遠く種子島　台湾まで・…

蝶の道 六甲連山西端の旗振り山から淡路島・四国へ



【風来坊・Country Walk】【スライド動画】【Photo Album】　２０２２コスモスの秋

【映像資料】藤袴の花に群がって乱舞する蝶．須磨　旗振り山で.

蝶の道 六甲連山西端の旗振り山から南西へ　淡路島・四国そして九州へ
アサギマダラの渡りの道　遠く種子島　台湾へ　2022.11.5. 掲載



私の散歩道　横尾道から眺める須磨海岸にそびえる西六甲西端の山並　旗振山



藤袴の花に群がって乱舞する蝶「アサギマダラ」の映像がデジカメで撮れました
それも　旗振り山の頂上で!! 初めて
西六甲の西端　大阪湾から播磨灘への大展望が広がる須磨海岸にそびえる旗振山
大阪堂島の米相場の情報を 旗を振って山から山へ伝えあったという
私の散歩道　今この山頂で藤袴の花に群がって蝶「アサギマダラ」が乱舞しています
嬉しくなって　アサギマダラ《蝶の道を》スライド動画にして楽しんでいます
From Kobe　Mutsu Nakanishi

【映像資料】藤袴の花に群がって乱舞する蝶　須磨　旗振り山で.
蝶の道 六甲連山西端の旗振り山から南西へ　淡路島・四国そして九州へ
アサギマダラの渡りの道　遠く種子島　台湾まで　2022.11.5. 掲載

https://infokkkna2.com/ironroad2/2022htm/2022walk/22walk21.mp4

https://infokkkna2.com/ironroad2/2022htm/2022walk/22walk21.pdf

https://infokkkna2.com/ironroad2/2022htm/2022walk/22walk21photo.pdf

【風来坊・Country Walk】【スライド動画】【Photo Album】 ２０２２コスモスの秋

2022 コスモス便り　加古川東岸に広がる東播磨の田園地帯　22walk22.pdf

広大な田園に点在する稲美野のコスモス畑　2022.10.21.



稔りの秋を迎えた東播磨の広大な田園地帯 稲美野　春は麦秋から水田づくりへ　夏は青田が広かり、
稔りの秋へ　　近郊の野菜や果物づくりも盛んで、「神戸にも田舎あり」街中の喧騒を逃れて、
四季折々　西へ原チャリを走らす稲美野今は稲の借り入れに忙しい時ですが、
まだ、よく知られていないが、最近広大な田園の休耕田を使ったコスモス畑作りが年々盛んに。
手入れの行き届いたコスモス畑をゆっくりと独り占めできる魅力もあって
今年のコスモスの秋 2022　稲美野を訪ねました。
いつも西の加古川上荘橋へ原チャリで走り抜ける稲美野。自宅から西へ播磨の田園地帯を抜ける一本道。
日本一ため池の多い古代から開けた地。また、最近多くのコウノトリが飛来するという稲美野の
溜め池。いつもとは違うコスモス畑が見たくて、コウノトリに出
会えるかもと　野天満池周辺に点在するコスモス畑へ

2022.10.21.　Mutsu Nakanishi





【風来坊・Country Walk】【スライド動画】【Photo Album】 ２０２２コスモスの秋
2022 コスモス便り　加古川東岸に広がる東播磨の田園地帯
広大な田園に点在する稲美野のコスモス畑　2022.10.21.

VIDEO mp4 動画 https://infokkkna2.com/ironroad2/2022htm/2022walk/22walk22.mp4

PDF Web Book https://infokkkna2.com/ironroad2/2022htm/2022walk/22walk22.pdf

PDF Photo Book https://infokkkna2.com/ironroad2/2022htm/2022walk/22walk22photo.pdf

コスモスの秋2022

加古川東岸に広がる東播磨の田園地帯
広大な田園に点在する稲美野のコスモス畑　2022.10.21.



稲美町岡　水辺の公園南のコスモス畑で　2022.10.21.

稔りの秋を迎えた東播磨の広大な田園地帯 稲美野
春は麦秋から水田づくりへ　夏は青田が広かり、稔りの秋へ
近郊の野菜や果物づくりも盛んで、「神戸にも田舎あり」
街中の喧騒を逃れて、四季折々　西へ原チャリを走らす稲美野
今は稲の借り入れに忙しい時ですが、
最近広大な田園の休耕田を使ったコスモス畑作りが年々盛んに。
まだ、よく知られていないこともあって、
手入れの行き届いたコスモス畑をゆっくりと独り占めできる魅力もあって
今年のコスモスの秋2022　稲美野を訪ねました。



稲美野への東の入口
西神戸 神出の里で
西神戸・



日本一ため池が多い稲美野
その田園地帯に点在する集落が共同して、
休耕田を利用して作るコスモス畑。
新しい加古川東岸稲美野の秋景色です

コスモスの秋2022

加古川東岸に広がる東播磨の田園地帯
広大な田園に点在する稲美野のコスモス畑　2022.10.21.



いつも西の加古川上荘橋へ原チャリで走り抜ける稲美野。　加古川東岸の広大な田園地帯。
自宅から西へ播磨の田園地帯を抜ける一本道。日本一ため池の多い古代から開けた地でもある。
今秋　休耕田を利用したコスモス畑が美しいという。
最近多くのコウノトリが飛来するという稲美野の溜め池
いつもとは違うコスモス畑が見たくて、
ひょっとしてコウノトリに出会えるかもと晴天の午後　コウノトリを探しがてら
稲美野天満池周辺に点在するコスモス畑へ
規模はいずれも小さいのですが、ゆっくりとコスモスの秋を楽しめた稲美野でした。
コウノトリには出会えずでしたが・・・・・。

稲美町岡　水辺の公園南のコスモス畑で　2022.10.21.

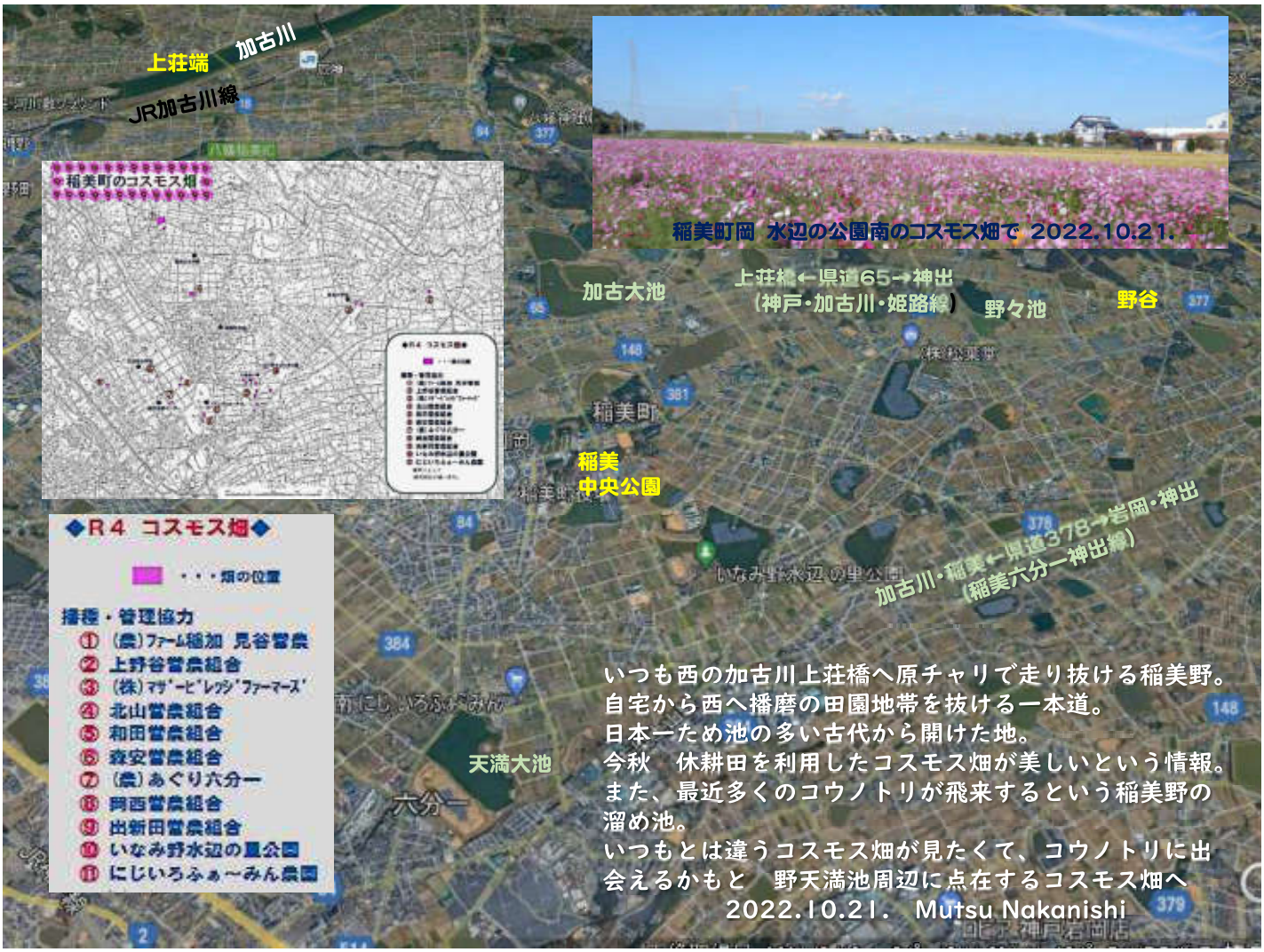

いつも西の加古川上荘橋へ原チャリで走り抜ける稲美野。
自宅から西へ播磨の田園地帯を抜ける一本道。
日本一ため池の多い古代から開けた地。
今秋　休耕田を利用したコスモス畑が美しいという情報。
また、最近多くのコウノトリが飛来するという稲美野の溜め池。
いつもとは違うコスモス畑が見たくて、コウノトリに出会えるかもと　野天満池周辺に点在するコスモス畑へ

2022.10.21.　Mutsu Nakanishi


加古川東岸稲美町岡　稲美野 水辺の公園南のコスモス畑で　2022.10.21.


加古川東岸 稲美町岡 コスモス畑で　2022.10.21.



加古川東岸 稲美町岡 コスモス畑で　2022.10.21.



2022.10.21.　東播磨 加古川西岸に広がるる広がる田園地
稲美野　天満池周辺のコスモス畑で



2022.10.21.　東播磨 加古川西岸の山並を背に広がる稲美野
天満池周辺のコスモス畑で



2022.10.21.　東播磨 加古川西岸の山並を背に広がる稲美野
天満池周辺のコスモス畑で



2022.10.21.　東播磨 加古川西岸の山並を背に広がる稲美野
天満池周辺のコスモス畑で



2022.10.21.
東播磨 加古川西岸に広ががるる広がる田園地
稲美野　天満池周辺のコスモス畑で



2022.10.21.
東播磨 加古川西岸に広ががる広がる田園地
稲美野　天満池周辺のコスモス畑で



2022.10.21.
東播磨 加古川西岸に広ががる広がる田園地
稲美野　天満池周辺のコスモス畑で



2022.10.21.　秋の夕暮れ　コスモスが咲く　西神戸性海寺の里で



2022.10.21.　秋の夕暮れ　西神戸性海寺の里で



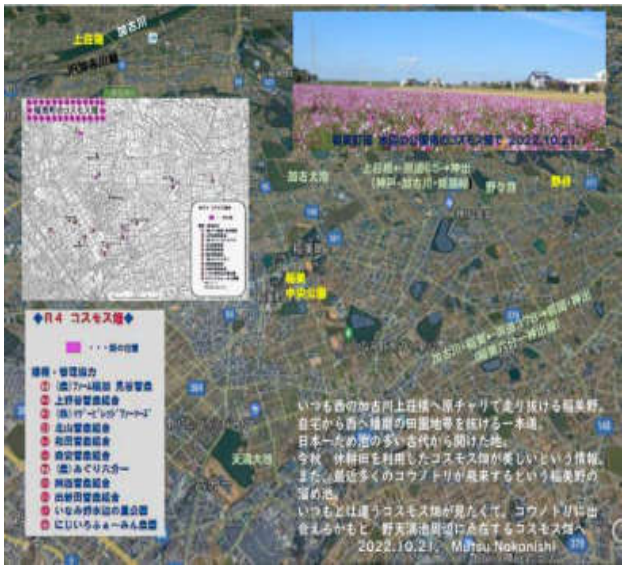



【風来坊・Country Walk】【スライド動画】【Photo Album】　２０２２コスモスの秋

2022 コスモス便り　　加古川東岸に広がる東播磨の田園地帯

広大な田園に点在する稲美野のコスモス畑　2022.10.21.

VIDEO mp4 動画　https://infokkkna2.com/ironroad2/2022htm/2022walk/22walk22.mp4

PDF Web Book　https://infokkkna2.com/ironroad2/2022htm/2022walk/22walk22.pdf

PDF Photo Book　https://infokkkna2.com/ironroad2/2022htm/2022walk/22walk22photo.pdf

【風来坊・Country Walk】【スライド動画】【Photo Album】　２０２２コスモスの秋

コスモスの秋　東播磨の田園の花巡り 2022　　2022.10.24.　22walk23.pdf

一面 ピンクのじゅうたん　赤ソバの里　姫路市香寺恒屋の里を訪ねる

赤ソバの花がいつも出掛ける志方の郷のすぐ西の香寺で満開と知って出かけました



コスモスの秋　東播磨の田園の花巡り 2022　　2022.10.24.
【1】 一面 ピンクのじゅうたん 赤ソバの里 姫路市香寺恒屋の里を訪ねる
【2】 城山を背に秋の虹が立った思いがけないコスモスの秋
送電鉄塔が渡るコスモスの里 加古川市志方高畑で
【3】 加古川市志方の郷から 小野市きすみ野の白いそば畑へ
まだ 花が咲いているのを期待して 小野市きすみ野のそば畑へ




2022/10/21 神戸新聞NEXT
空飛ぶピンクのカーペット！？
風に揺れる赤ソバの花　姫路・香寺

姫路

一面 ピンクのじゅうたん

香寺で赤ソバの花見頃

見頃を迎えた赤ソバの花＝姫路市香寺町恒屋

１０月２１日神戸新聞朝刊姫路版に上記の赤いソバ畑の記事が掲載された。

東播磨北部里山が連なる田園地帯は蕎麦の栽培がさかんなところ。「一度　赤いそば畑もみに行きたいなぁ」と話していた時の記事。場所はいつも出掛ける加古川西岸「志方や来住野」の郷の一つ西市川が流れ下る姫路の北の香寺(今は姫路市香寺)。すぐ近く。家内もぜひ見たいという。この時期 白いそば畑の花はもう終わりに近いがコスモス満開の時期。急に思い立って、２４日午後　家内とふたり香寺恒屋の里の赤ソバの花を見て、コスモス満開の仕方の郷へ立ち寄ってきました。　志方の郷ではピンクのコスモス畑に虹がかかる素晴らしい秋景色も…

コスモスの秋　東播磨の田園の花巡り 2022　　2022. 10. 24.

今 満開の花巡り　赤いそば・ピンクのコスモス・白いそば

VIDEO mp4 動画　https://infokkkna2.com/ironroad2/2022htm/2022walk/22walk23.mp4

PDF Web Book　https://infokkkna2.com/ironroad2/2022htm/2022walk/22walk23.pdf

PDF Photo Book　https://infokkkna2.com/ironroad2/2022htm/2022walk/22walk23photo.pdf





2022/10/21 神戸新聞NEXT
空飛ぶピンクのカーペット！？
風に揺れる赤ソバの花　姫路・香寺

2022年10月21日 金曜日 神戸新聞

姫路

見頃を迎えた赤ソバの花＝姫路市香寺町恒屋

一面 ピンクのじゅうたん

香寺で赤ソバの花見頃

姫路市香寺町恒屋の休耕田で、赤ソバの花が見頃を迎えている。約0.8㌶にピンク色の小さな花がじゅうたんのように広がり、間もなくルビー色に染まる。

地域活性化に取り組んでいる「恒屋の里 赤そばの会」代表の坂口芳朗さん(73)らが、恒屋城跡の麓の勝負谷で2017年から育てている。今年も8月下旬に種をまいたが、9月の雨の影響で例年よりやや低めの生育となった。

それでも休耕田は鮮やかに染まり、花が風に揺れると空飛ぶカーペットのようだ。12月には実を収穫し、来年2月下旬には近くのそば店「大寿庵」で新そばを提供する。坂口さんは赤ソバの本場、長野県を訪れて育て方のこつを教わり、来年は現地で買った種をまくという。

坂口さんは「試行錯誤しながら6年目を迎え、来てくれる人が増えた。今年はイベントを開かなかったが、いつでも見に来てほしい」と話している。

坂口さん☎090・8886・2962　（吉本晃司）

１０月２１日神戸新聞朝刊姫路版に上記の赤いソバ畑の記事が掲載された。
東播磨北部里山が連なる田園地帯は蕎麦の栽培がさかんなところ。「一度　赤いそば畑もみに行きたいなぁ」と話していた時の記事。場所はいつも出掛ける加古川西岸「志方や来住野」の郷の一つ西市川が流れ下る姫路の北の香寺(今は姫路市香寺)。すぐ近く。家内もぜひ見たいという。
この時期 白いそば畑の花はもう終わりに近いがコスモス満開の時期。
急に思い立って、２４日午後　家内とふたり香寺恒屋の里の赤ソバの花を見て、コスモス満開の仕方の郷へ立ち寄ってきました。　志方の郷ではピンクのコスモス畑に虹がかかる素晴らしい秋景色も…










白いそばの里
小野市来住野★


★赤そば゛の里
姫路市香寺恒屋

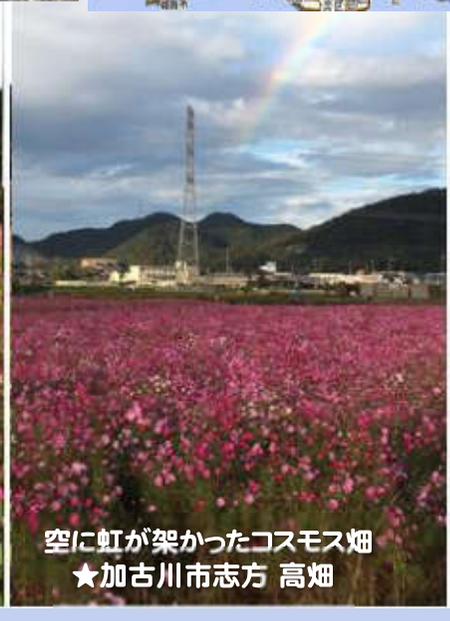
空に虹が架かったコスモス畑
★加古川市志方 高畑

赤ソバの里　姫路市香寺恒屋の里へ　2022.10.24.



【3】櫃倉神社の横を通ると　道の左手に竹取の里の建物が見え、
その手前に「赤そばの里」の入口の旗が見え、到着



【2】まもなくJR溝口駅の標識で左に折れ、正面の山並へ向かえば香寺恒屋の郷への一本道
恒屋川の橋を渡ると「恒屋の郷」　県道409に合流してさらに西の山合へ入れば「赤そばの里」



【1】県道８１号加西善防の山裾を西へ　南北に走る播但自動車道船津ICを潜り抜け、
福崎から但馬へ向かう国道３１２号の標識で北に折れ、香寺の街中に入る。





赤ソバの里　姫路市香寺恒屋の里で　2022.10.24.



赤ソバの里　姫路市香寺恒屋の里で　2022.10.24.







赤ソバの里　姫路市香寺恒屋の里で　2022.10.24.

赤ソバの里　姫路市香寺恒屋の里で　2022.10.24.
手前側 赤そば畑周辺には 同じ蓼科の雑草「イヌタデ・赤マンマ」が大繁殖
同じ赤色なので赤ま麦畑の赤絨毯の景色にはあまりきずかないが、
赤ソバの花をクローズアップするとここかしこにイヌタデの花が邪魔
あちら側には比較的イヌタテが少ないようでした


赤ソバの花


イヌタデの花


赤ソバの花


イヌタデの花

赤ソバの里　姫路市香寺恒屋の里で　2022.10.24.
手前側 赤そば畑周辺には 同じ蓼科の雑草「イヌタデ・赤マンマ」が大繁殖
同じ赤色なので赤ま麦畑の赤絨毯の景色にはあまりきずかないが、
赤ソバの花をクローズアップするとここかしこにイヌタデの花が邪魔
あちら側には比較的イヌタテが少ないようでした

そば畑一面をルビー一色に染める
姫路市香寺恒屋の赤いソバの花「高嶺ルビー」。



赤ソバの里 姫路市香寺恒屋の里で 2022.10.24.



赤ソバの里 姫路市香寺恒屋の里で 2022.10.24.


赤いソバの花「高嶺ルビー」
花言葉は「懐かしい思い出」
赤ソバの里 姫路市香寺恒屋の里で 2022.10.24.


一面 ピンクのじゅうたん
ルビー 一色に染まる 品種高嶺ルビーの赤ソバ畑
赤ソバの里 姫路市香寺恒屋の里で 2022.10.24.



一面 ピンクのじゅうたん
ルビー 一色に染まる　品種高嶺ルビーの赤ソバ畑
赤ソバの里 姫路市香寺恒屋の里で 2022.10.24.



ルビー 一色に染まる　品種高嶺ルビーの赤ソバ畑
赤ソバの里 姫路市香寺恒屋の里で 2022.10.24.



一面 ピンクのじゅうたん
ルビー 一色に染まる　品種高嶺ルビーの赤ソバ畑
赤ソバの里 姫路市香寺恒屋の里で 2022.10.24.



一面 ピンクのじゅうたん
ルビー 一色に染まる　品種高嶺ルビーの赤ソバ畑
赤ソバの里 姫路市香寺恒屋の里で 2022.10.24.

イヌタデ(赤まんま) が生い茂った畑
一瞬葉が違い、花の形と蕎麦と全く違うのですが、ピンクに染まる畑は赤そば畑のよう



イヌタデ(赤まんま)

イヌタデ(赤まんま) は雑草と記しましたが、俳句では秋の季語だという。
道ばたで普通にみつけることができ、花言葉もあって
『あなたのために役に立ちたい』と知りました。
雑草というと叱られるかも・・・・・・・・・
香寺恒屋の里の畑にもこのイヌダテが一面生い茂った畑があり
一瞬赤そばの畑かも…と。

赤ソバの里 姫路市香寺恒屋の里で 2022.10.24.

秋の訪れを彩る赤いソバ畑 薄曇りでこんな薄赤色でした
ちょっと花の時期がはやかったのか？ もっとピンクになるのかもしれません
白いソバの清々しい美しさとは またちょっと違った美しさ。
雑草イヌタデ(アカマンマ)と混在して たくましく成長した高嶺ルビー
そばの花のまた違った一面 今年の秋の象徴かも・・・
実をいっぱいつけた柿の木越しに眺める赤いそば畑 秋一杯。
また一つ私の東播磨の秋の引き出しに。

香寺恒屋 赤いそばの里から今 コスモス満開のコスモス畑　加古川市志方の郷へ



来るときはこの香寺恒屋への道の様子がわからず、
コスモスの咲く加古川志方の郷をつき切ってきましたが、
帰りはコスモスの咲く志方の郷に出て
まだ白いソバの花が残って咲いているのを期待して、
小野市来住野へ立ち寄って帰ることに。
香寺の町から　国道410号をまっすぐ東へ 加西市北条。
北条から県道43号を南へ下る。ナビなしでもよく知る道。
もう 刈入の終わった広大な播磨の田園地帯を
楽しみながら志方の郷へ。







【3】県道43号は北条から南へ丘陵・里山の山合を抜けて加古川志方から高砂への一本道
加西から加古川志方への峠道　山陽自動車道加古川ICを潜れば、志方の郷 細工所前へ



【2】加西市北条 ショッピングセンターの北条駅前から　南へ　県道23　そして東高室のY分岐を県道43号に。



【1】恒屋の里から香寺の街出て、さらに東へ国道410号に入って加西市北条への一本道　田園の中を抜けてゆく。



北条鉄道播磨下里駅の踏切を渡り、善防山の山裾を抜けると田園の広がる加西市三口町。
前方に見える志方の山並を越えれば志方の郷である。　2022.10.24.

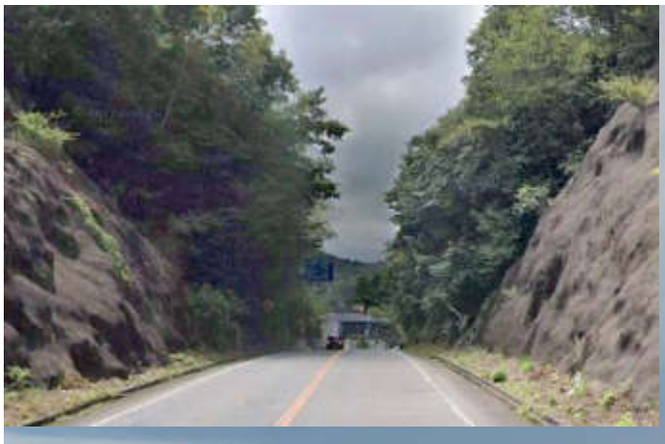





久し振りに通学帰り道の子供たちを見て
ついパチリ　　加西市三口町で
前方に見える山並を越えれば志方の郷
2022.10.24.

峠を越えて加古川市志方の郷に入る　ふと見ると東の空に虹
ぽつぽつと通り雨　城山の橋に虹が架かっているのが見えた　志方 細工所で 2022.10.24.
ビックリしましたが、かえって調べると「秋虹」の季語あるという。
秋の虹（あきのにじ
秋に立つ虹のこと。夏の虹ははっきりと大空にその大輪を掛けるが、秋の虹は色が淡くすぐに消えてしまうことが多い。でも「秋の虹」など季語として、読み込まれると。



車の窓越し 志方城山にかかる虹 2022.10.24.
志方 細工所からすぐ南の高畑の里のコスモス畑へ入る手前で
直ぐ反対側が志方高畑のコスモス畑
コスモス畑にかかる虹が撮れると大急ぎ


コスモスの秋 2022秋景色
城山を背に秋の虹が立った思いがけないコスモスの秋
コスモスの里 送電鉄塔が渡る志方高畑で 2022.10.24.
城山を背に秋の虹が立った思いがけないコスモスの秋
コスモスの里 送電鉄塔が渡る志方高畑で 2022.10.24.


城山を背に秋の虹が立った思いがけないコスモスの秋
コスモスの里 送電鉄塔が渡る志方高畑で 2022.10.24.



城山を背に秋の虹が立った思いがけないコスモスの秋
コスモスの里 送電鉄塔が渡る志方高畑で 2022.10.24.



城山を背に秋の虹が立った思いがけないコスモスの秋
コスモスの里 送電鉄塔が渡る志方高畑で 2022.10.24.



城山を背に秋の虹が立った思いがけないコスモスの秋
コスモスの里　送電鉄塔が渡る志方高畑で　2022.10.24.



城山を背に秋の虹が立った思いがけないコスモスの秋
コスモスの里　送電鉄塔が渡る志方高畑で　2022.10.24.



城山を背に秋の虹が立った思いがけないコスモスの秋
コスモスの里　送電鉄塔が渡る志方高畑で　2022.10.24.



城山を背に秋の虹が立った思いがけないコスモスの秋
コスモスの里　送電鉄塔が渡る志方高畑で　2022.10.24.

加古川市志方の郷から 小野市きすみ野へ　2022.10.24.

まだ 白いソバの花が咲いているのを期待して 小野市きすみ野のそば畑へ

夕闇が迫る中　志方高畑のコスモス畑から志方城山の北側を西から東へぐるりと回り込んで、
小野アルプス福電峠を越えて小野市来住野へ　小野アルプスの北側山麓の傾斜地にそば畑が広がり、
今年も9月１２日訪れた時にはきすみ野を真っ白に染めるそば畑が見られました。
もう　刈入は済んだと思うのですが、JR小野町の駅の南側の小野アルプスの山裾はコスモスの時期に
いつも見られるので、今回も・・・・と期待半分です







９月１２日訪れた時のきすみ野　田園を真っ白に染めるそば畑



志方高畑のコスモス畑から 小野アルプス福甸峠を越えて小野市のきすみ野へ
鴨池からきすみ野への坂道沿いには ９月真っ白なそば畑が広がっていましたが、残念ながら既に収穫が済んでいました。
でも　坂道を下ってきすみ野に入るとJR小野町南 小野アルプス山裾の街中に点在するそば畑はまだまっ白。
今日は、赤・白のそばの花　そして満開のコスモス畑の空に虹が立つ
素晴らしい秋景色。
ラッキーな東播磨田園の花巡りになりました。

白いそばの花

赤いそばの花



JR小野町南 山裾の街中に点在するそば畑はまだまっ白
盛りは過ぎていましたが、清純な白いそばの花に出会えました



小野市きすみ野のそば畑　2022.10.24.



小野市きすみ野のそば畑　住宅地の中に溶け込んで　2022.10.24.







小野市きすみ野のそば畑　住宅地の中に溶け込んで　2022.10.24.



小野アルプスの山裾　小野市きすみ野のそば畑で　2022.10.24



小野アルプスの山裾　小野市きすみ野のそば畑で　2022.10.24



白いそばの花
小野アルプスの山裾　小野市きすみ野のそば畑で　2022.10.24.



そば（蕎麦）の花言葉
「懐かしい思い出」
「喜びも悲しみも
そっと手を差しのべて」

飾らぬ清楚な美しさ
そして　いつも仲間と共に
花に近づくと
その奥深さが見えてくる

小野アルプスの山裾　小野市きすみ野のそば畑で　2022.10.24.









秋の夕暮れ
小野アルプスの山裾　小野市きすみ野
2022.10.24



秋の夕暮れ
小野アルプスの山裾　小野市きすみ野
2022.10.24



秋の夕暮れ　まっすぐ空へ延びるそばの花
小野アルプスの山裾　小野市きすみ野
2022.10.24



秋の夕暮れ　　満足感一杯で　小野アルプスを眺めながら帰路に
毎度の帰り道　夕日を背に　加古川上荘橋を渡って　稲美野を抜けて帰る
小野市きすみ野　2022.10.24


秋の夕暮れ　毎度の帰り道　夕日を背に　　加古川上荘橋で　2022.10.24


赤いソバの花「高嶺ルビー」
花言葉は「懐かしい思い出」
「あなたを救う」


コスモス畑
加古川市志方 高畑
Google


兵庫県
HYOGO


白いそばの里
小野市来住野★


★赤そば の里
姫路市香寺恒屋


空に虹が架かったコスモス畑
★加古川市志方 高畑



コスモスの秋 東播磨の田園の花巡り 2022　2022.10.24.

【1】 一面 ピンクのじゅうたん 赤ソバの里 姫路市香寺恒屋の里を訪ねる

【2】 城山を背に秋の虹が立った思いがけないコスモスの秋
送電鉄塔が渡るコスモスの里 加古川市志方高畑で

【3】 加古川市志方の郷から 小野市きすみ野の白いそば畑へ
まだ 花が咲いているのを期待して 小野市きすみ野のそば畑へ



コスモスの秋　東播磨の田園の花巡り 2022　　2022. 10. 24.

今 満開の花巡り　赤いそば・ピンクのコスモス・白いそば

VIDEO mp4 動画 https://infokkkna2.com/ironroad2/2022htm/2022walk/22walk23.mp4

PDF Web Book https://infokkkna2.com/ironroad2/2022htm/2022walk/22walk23.pdf

PDF Photo Book https://infokkkna2.com/ironroad2/2022htm/2022walk/22walk23photo.pdf

【風来坊・Country Walk】【スライド動画】【Photo Album】

秋の夕暮れはつるべ落とし　　22walk24.pdf

須磨西六甲 & 白川台ニュータウンから眺める秋の夕景「 AutumnSunset Suma 」



https://infokkkna2.com/ironroad2/2022htm/2022walk/22walk24.pdf

須磨　秋の夕景　≪　AutumnSunset Suma　≫

◎ 白川峠西 白川台の高台から眺めるニュータウンの夕日　　2022.10.28.

◎ 西六甲　旗振山&高倉山から明石海峡・播磨灘に沈む夕日　2022.10.31.





秋の夕暮れはつるべ落とし　１０月中旬　一機に日暮れを早く感じるようになると

大空を茜色に染めて繰り広げられる素晴らしい日暮れの大ページェント

丘陵地が続く一角　須磨妙法寺に住む私には毎年秋の楽しみ

太陽が西に傾いた秋の夕暮れ　暮れなずむ空が刻々と赤く染まりゆく

あかねの空をゆっくりと色濃くしながら　真っ赤に光り輝きながら陽が落ちる

何もかも忘れて独り占め　時を忘れて　眺める至福のひとときです

今年も何度も散歩の途中　シャッターを押すのですが、なかなかうまくゆかずですが、

今年も何とか日没の素晴らしい景色をPhoto Albumに

2022 秋の Photo Album　　秋の夕暮れはつるべ落とし　　2021. 11. 5.

須磨西六甲 & 白川台ニュータウンから眺める秋の夕景「 AutumnSunset Suma 」

https://infokkkna2.com/ironroad2/2022htm/2022walk/22walk24.mp4

https://infokkkna2.com/ironroad2/2022htm/2022walk/22walk24.pdf

https://infokkkna2.com/ironroad2/2022htm/2022walk/22walk24photo.pdf

2022秋　夕暮れ
秋の夕暮れはつるべ落とし
夕日が一番美しいのも秋

散歩の中で　何度か夕日に出会い
デジカメのシャッターを押しました





須磨　秋の夕景　　空があかねに染まる日没
◎ 白川峠西 白川台の高台からの夕日 2022.10.28.
◎ 西六甲　旗振山&高倉山からの夕日　2022.10.31.



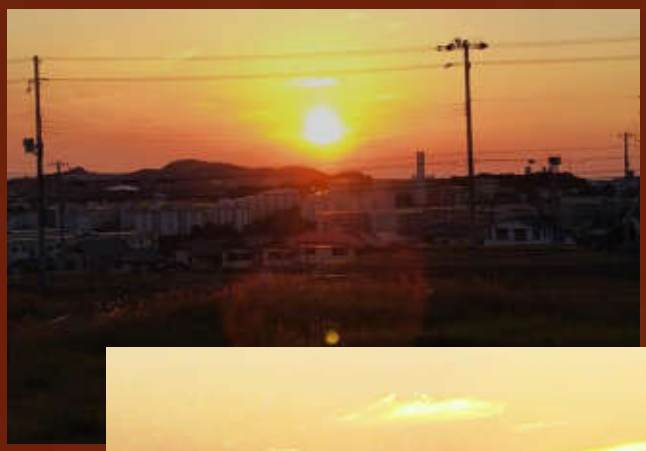







白川峠西 白川台の高台から眺める夕日
2022.10.28.夕



太陽が西に傾いた秋の夕暮れ 暮れなずむ空が刻々と赤く染まりゆく
あかねの空をゆっくりと色濃くしながら 真っ赤に光り輝きながら陽が落ちる
時を忘れる 何度見ても 飽きない秋景色

白川峠の南西側 白川台の高台から眺める夕日　2022.10.28.夕



白川峠の南西側 白川台の高台から眺める夕日　2022.10.28.夕



太陽が西に傾いた秋の夕暮れ　暮れなずむ空が刻々と赤く染まりゆく
あかねの空をゆっくりと色濃くしながら　真っ赤に光り輝きながら陽が落ちる
明日もこんな穏やかな日になりますようにと・・・・

秋の夕暮れ　日没

白川峠の南西側 白川台の高台から眺める夕日　2022.10.28.夕



日没　白川峠西 白川台の高台から眺める夕日　2022.10.28.夕



太陽が西に傾いた秋の夕暮れ 暮れなずむ空が刻々と赤く染まりゆく
あかねの空をゆっくりと色濃くしながら 真っ赤に光り輝きながら陽が落ちる
時を忘れて 眺めいる

何度見ても 飽きない秋景色 白川峠の南西側 白川台の高台から眺める夕日　2022.10.28.夕



白川峠西 白川台の高台から眺める夕日
2022.10.28.夕

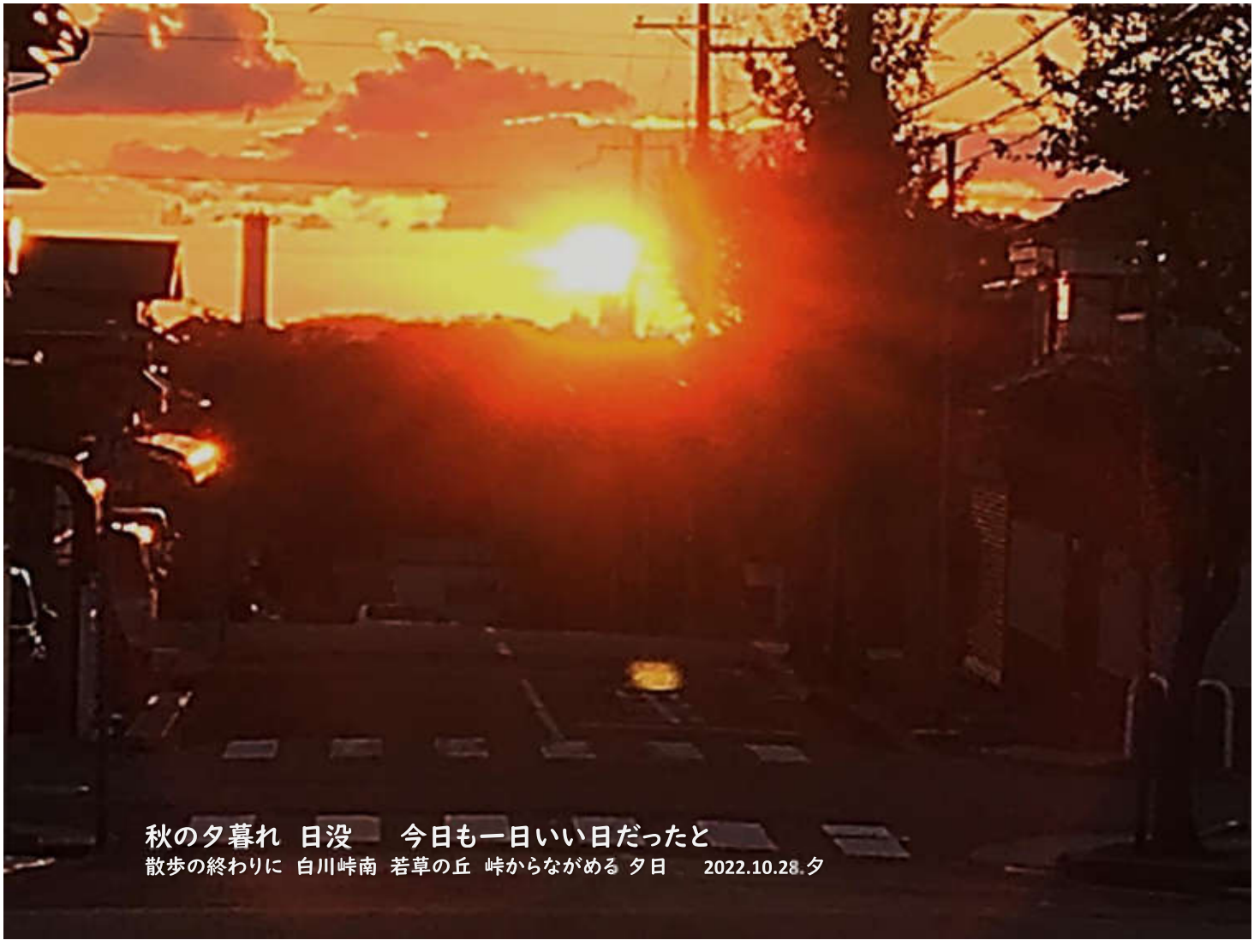

秋の夕暮れ　日没　　今日も一日いい日だったと
散歩の終わりに 白川峠南 若草の丘 峠からながめる 夕日　　2022.10.28.夕



西六甲西端旗振り山/高倉山から眺める
空を真っ赤に染めて播磨灘へ沈む夕日 2022.10.31.

横尾道から眺める西六甲縦走路 高倉山-旗振山の山並 2022.10.31.
今日は出発遅れ 山上で夕暮れに・・・・・ どこかで 沈む夕日を撮る絶好のチャンスに



横尾道のそばにある高校のグラウンドでは グランド一杯に部活の生徒たち
コロナもおさまり、秋の大会真っ最中 久し振りの光景に街もはなやいでいます 2022.10.31.







西六甲　旗振山旗振山への縦走路　夕暮れ　高倉山山上で　2022.10.31．15:56

縦走路の北側からも明石大橋から播磨灘が見える。今日もすっきり晴れ渡り　日没が楽しみに



西六甲　旗振山旗振山への縦走路　夕暮れ　2022.10.31．16:15

日没まじかの柔らかい日差しがウバメガシの林の中に差し込んで心地よし

コロナが落ち着いて　散歩帰りの人に幾人も出会う　今日は多い。

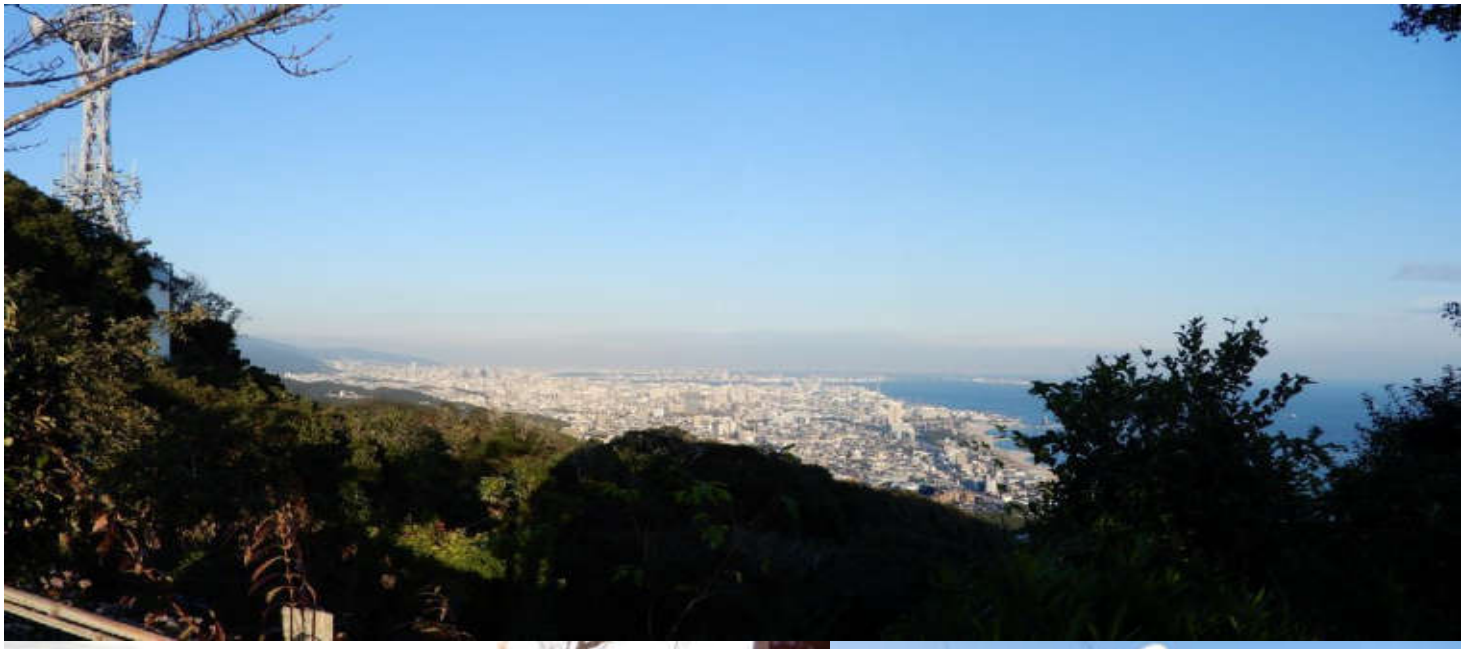





旗振山の秋の夕暮れ　2022.10.31．16:15 日没に間に合った



旗振山 秋の夕暮れ　2022.10.31．16:15 日没に間に合った。
日没までまだ30分ほどまだある。
まだ陽は高いが、予想通り 明石大橋の上に太陽
うまくすれは 海峡に沈む夕日がみられるかも・・・・



旗振山 秋の夕暮れ　2022.10.31. 16:15 日没に間に合った。
日没までまだ30分ほどまだある。
まだ陽は高いが、 予想通り 明石大橋の上に太陽
うまくすれは 海峡に沈む夕日になるかもと期待も少し・・・・・



旗振山から眺める明石大橋の向こうに輝く夕日
2022.10.31. 16:31.



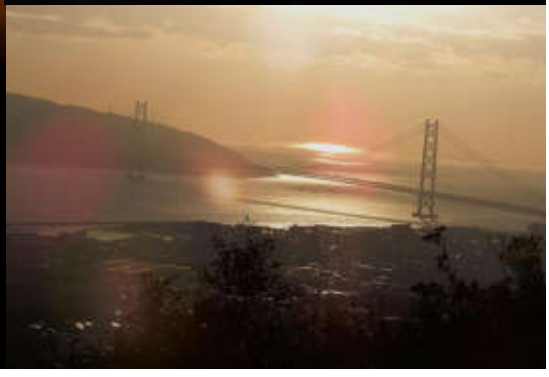



旗振山から眺める明石大橋の向こうに輝く夕日　2022.10.31．16:31．



旗振山から眺める明石大橋の向こうに輝く夕日 2022.10.31．16:31．
明石大橋の右後方にぼんやり小豆島が見えている。
さらに右には家島諸島が浮かぶ
まだ日没にははやく、このまま旗振山にいると帰り道は真っ暗に‥‥
今日は高倉山まで戻って 播磨灘に沈む夕日をデジカメに収めることに
久し振りに播磨灘へ陽が落ちる夕景 明石海峡が夕日に輝く姿が撮れました

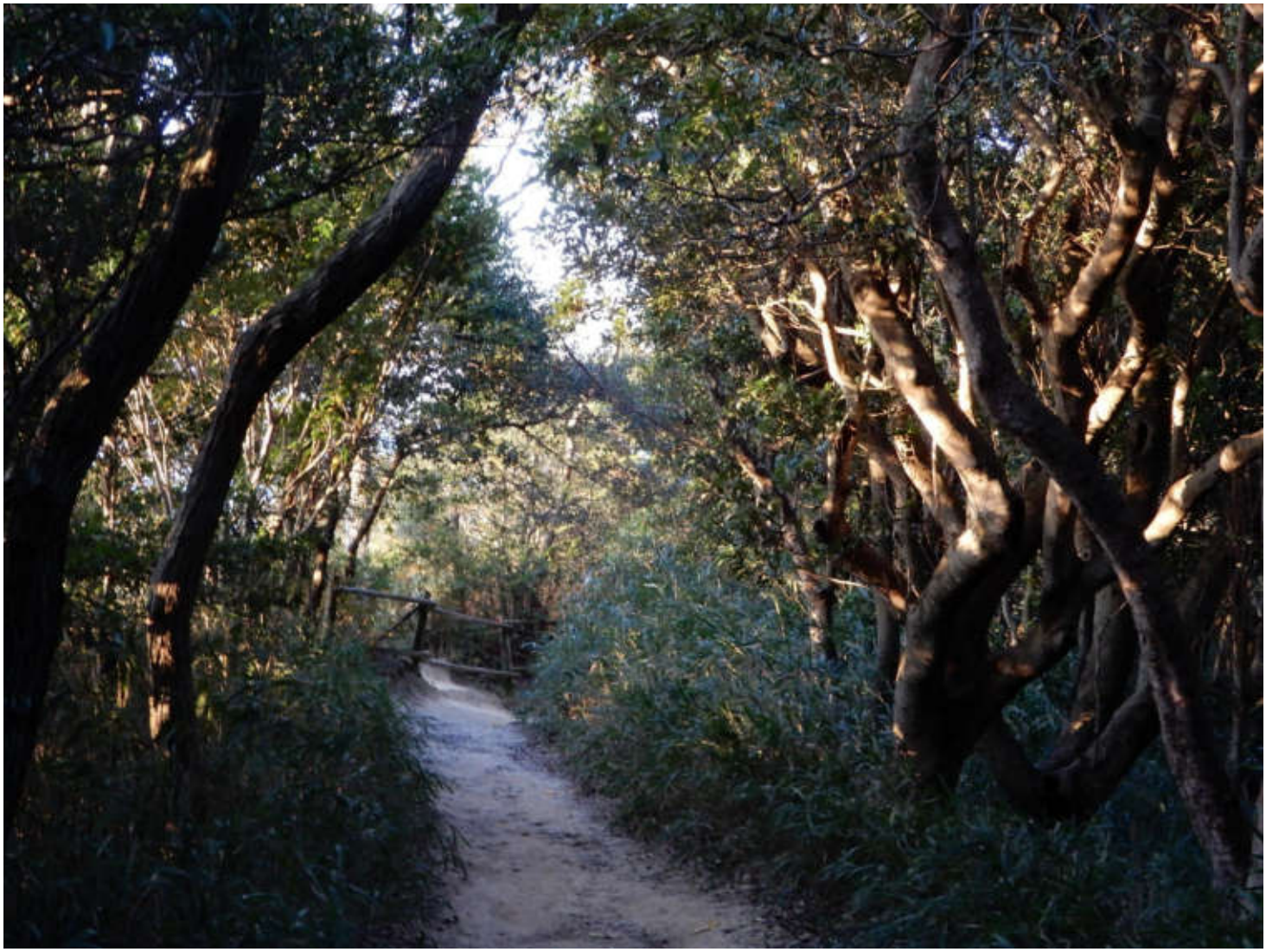









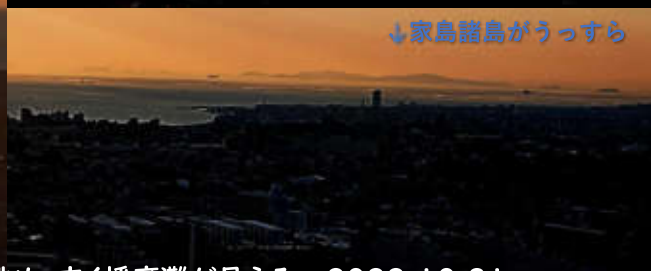

旗振山から縦走路を少し北東側へ下った崖のうえからの眺め　広く播磨灘が見える　2022.10.31.
位置が少し変わっただけで　太陽の位置が右へすれている　高倉山ではもっと右へ　でも良しとしよう

旗振山から縦走路を少し北東側へ下った崖のうえからの眺め　広く播磨灘が見える　2022.10.31.
位置が少し変わっただけで　太陽の位置が右へすれている





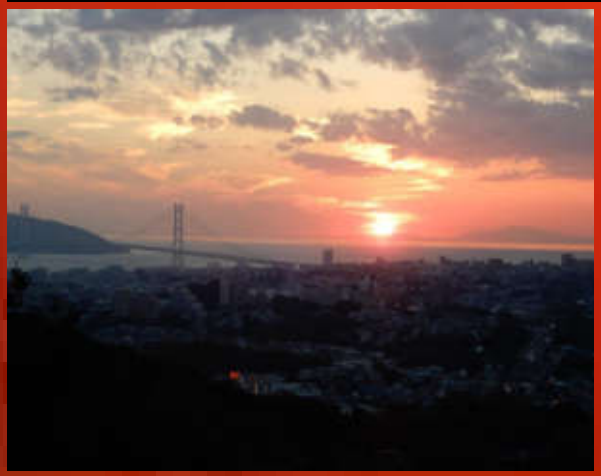



高倉山から眺めた夕日　2022.10.31.　日没


2022年10月31日夕　西六甲西端須磨 高倉山から眺める 播磨灘 小豆島に沈む夕日


2022年10月31日 17:03:30　播磨灘　小豆島に沈む夕日 西六甲西端 高倉山より

陽が落ちて 小豆島がくっきりと見えました 2022.10.31.

高倉山から眺めた夕日 2022.10.31. 日没

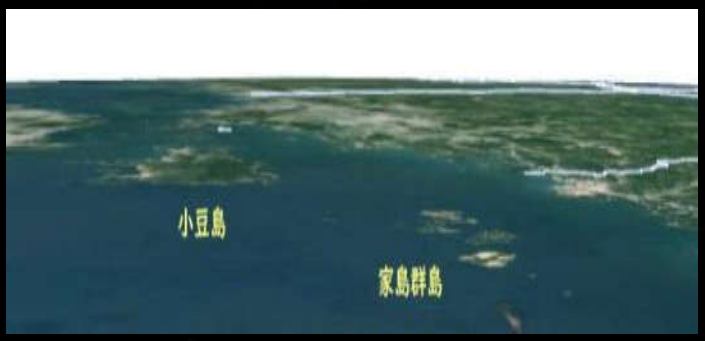





旗振山から眺める明石大橋の向こうに輝く夕日　2022.10.31. 16:31.


2022年10月31日 17:03:30 播磨灘 小豆島に沈む夕日 西六甲西端 高倉山より


太陽が西に傾いた秋の夕暮れ 暮れなずむ空が刻々と赤く染まりゆく
あかねの空をゆっくりと色濃くしながら 真っ赤に光り輝きながら陽が落ちる
時を忘れて 眺める ふと我に返ると周囲はもう夕闇に
何度見ても 飽きない秋景色 白川峠の南西側 白川台の高台から眺める夕日



秋の夕暮れ　日没　　今日も一日いい日だったと
散歩の終わりに　白川峠南　若草の丘　峠からながめる　夕日

2022秋　夕暮れ
秋の夕暮れはつるべ落とし
夕日が一番美しいのも秋

散歩の中で　何度か夕日に出会い
デジカメのシャッターを押しました





須磨　秋の夕景
◎ 白川峠西 白川台の高台からの夕日 2022.10.28.
◎ 西六甲　旗振山&高倉山からの夕日　2022.10.31.

【風来坊・Country Walk】【スライド動画】【Photo Album】

秋の夕暮れはつるべ落とし　　22walk24.pdf

須磨西六甲 & 白川台ニュータウンから眺める秋の夕景「 AutumnSunset Suma 」



須磨　秋の夕景　≪　AutumnSunset Suma　≫

◎ 白川峠西 白川台の高台から眺めるニュータウンの夕日　　2022.10.28.

◎ 西六甲　旗振山&高倉山から明石海峡・播磨灘に沈む夕日　2022.10.31.







太陽が西に傾いた秋の夕暮れ　暮れなずむ空が刻々と赤く染まりゆく

あかねの空をゆっくりと色濃くしながら　真っ赤に光り輝きながら陽が落ちる

何もかも忘れて独り占め　時を忘れて　眺める至福のひとときです

2022 秋の Photo Album　　秋の夕暮れはつるべ落とし　　2021.11.5.

須磨西六甲 & 白川台ニュータウンから眺める秋の夕景「 AutumnSunset Suma 」

https://infokkkna2.com/ironroad2/2022htm/2022walk/22walk24.mp4

https://infokkkna2.com/ironroad2/2022htm/2022walk/22walk24.pdf

https://infokkkna2.com/ironroad2/2022htm/2022walk/22walk24photo.pdf

須磨　横尾山山腹の丘一面に　真っ白な野路菊の花が咲きはじめました

私の秋 2022

22walk25.pdf

横尾山麓 横尾道 野路菊の丘で　2022.11.15.





最近では早い紅葉の季節　周囲の山も鮮やかな紅葉に包まれた１１月中旬、近くの道端や庭先では
野路菊が真っ白な花をつけ咲きだしました。
兵庫県花の素朴な小菊　真っ白な野路菊が埋め尽くす横尾山山腹野路菊の丘に登って
先に逝った仲間や諸先輩を思い浮かべつつ　いっときを過ごす私の秋送り。
本年も快晴の１１月１５日の午後　横尾山腹　須磨の海・西神戸の街を見晴らす野路菊の丘に登りました。







寂しくもあるが、毎年先に 逝った仲間からも
元気をもらう秋送り
God be With You!!
口笛吹いて 気をはらし
明日を元気にと

2022.11.15.　夕　　Mutsu Nakanishi

私の秋送り 2022　横尾山麓 横尾道 野路菊の丘で　　2022.11.15.

Web Book　https://infokkkna2.com/ironroad2/2022htm/2022walk/22walk25.pdf

Photo Book　https://infokkkna2.com/ironroad2/2022htm/2022walk/22walk25photo.pdf

VIDEO mp4 動画　https://infokkkna2.com/ironroad2/2022htm/2022walk/22walk25.mp4


丘一面を真っ白にして 野路菊の花が咲き始めました
私の秋送り 2022
2022.11.15.
横尾山麓 横尾道 野路菊の丘で
兵庫県花
野路菊
花言葉は「貞実」
何処かで見かけたことがある
きどらずありのままの姿の美しさ

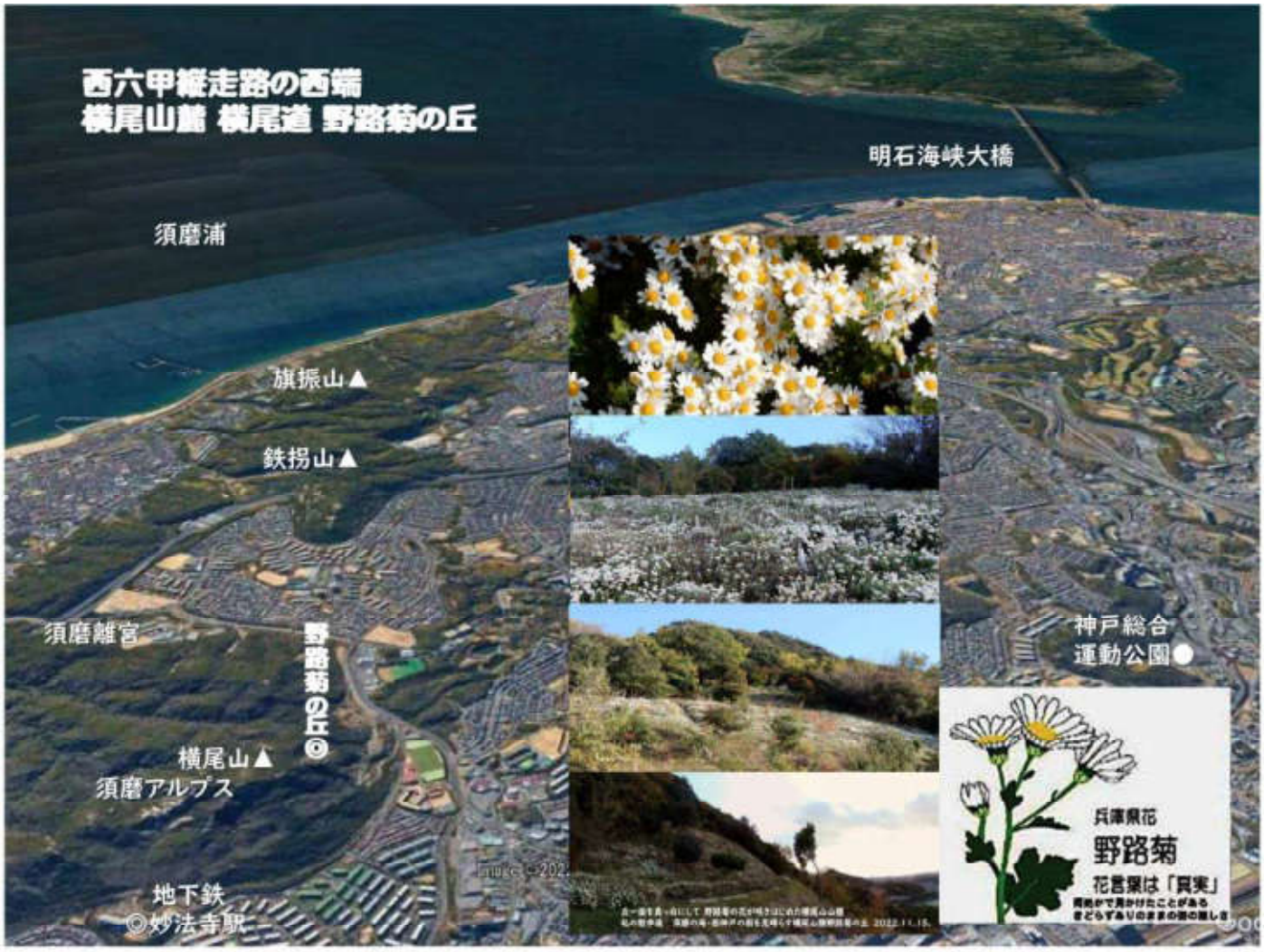
西六甲縦走路の西端
横尾山麓 横尾道 野路菊の丘
明石海峡大橋
須磨浦
旗振山▲
鉄拐山▲
須磨離宮
野路菊の丘◎
横尾山▲
須磨アルプス
地下鉄
◎妙法寺駅
神戸総合
運動公園●
兵庫県花
野路菊
花言葉は「貞実」
何処かで見かけたことがある
きどらずありのままの姿の美しさ





丘一面を真っ白にして 野路菊の花が咲きはじめた横尾山山腹
私の散歩道　須磨の海・西神戸の街を見晴らす横尾山腹野路菊の丘 2022.11.15.



11月中旬 周囲の山も鮮やかな紅葉に包まれ、
本年は例年より少し早い紅葉の季節に
庭の野路菊も一杯真っ白な花をつけ、秋真っ只中に。
頃合いも良し
真っ白な野路菊が埋め尽くす横尾山山腹野路菊の丘へ



2022.11.15 妙法寺 若草の丘周辺で.



11月中旬 周囲の山も鮮やかな紅葉に包まれ、最近では早い紅葉の季節に
庭の野路菊も一杯真っ白な花をつけ、秋真っ只中に。
頃合いも良し
真っ白な野路菊が埋め尽くす横尾山山腹野路菊の丘に登って
先に逝った仲間や諸先輩を思い浮かべつつ いっときを過ごす私の秋送り
快晴の11月15日の午後 横尾山腹 須磨の海・西神戸の街を見晴らす
野路菊の丘に登りました

2022.11.15 妙法寺 若草の丘周辺で



私の散歩道 横尾道から見上げる横尾山腹
満開になった野路菊の花で真っ白になった横尾山山腹野路菊の丘
2022.11.15. 横尾道バス道路から見上げる野路菊の丘



兵庫県花　野路菊
花言葉は「真実」

私の散歩道　横尾道から見上げる横尾山腹
満開になった野路菊の花で真っ白になった野路菊の丘
2022.11.15.　横尾道バス道路から見上げる野路菊の丘





私の散歩道　横尾道で
2022.11.15

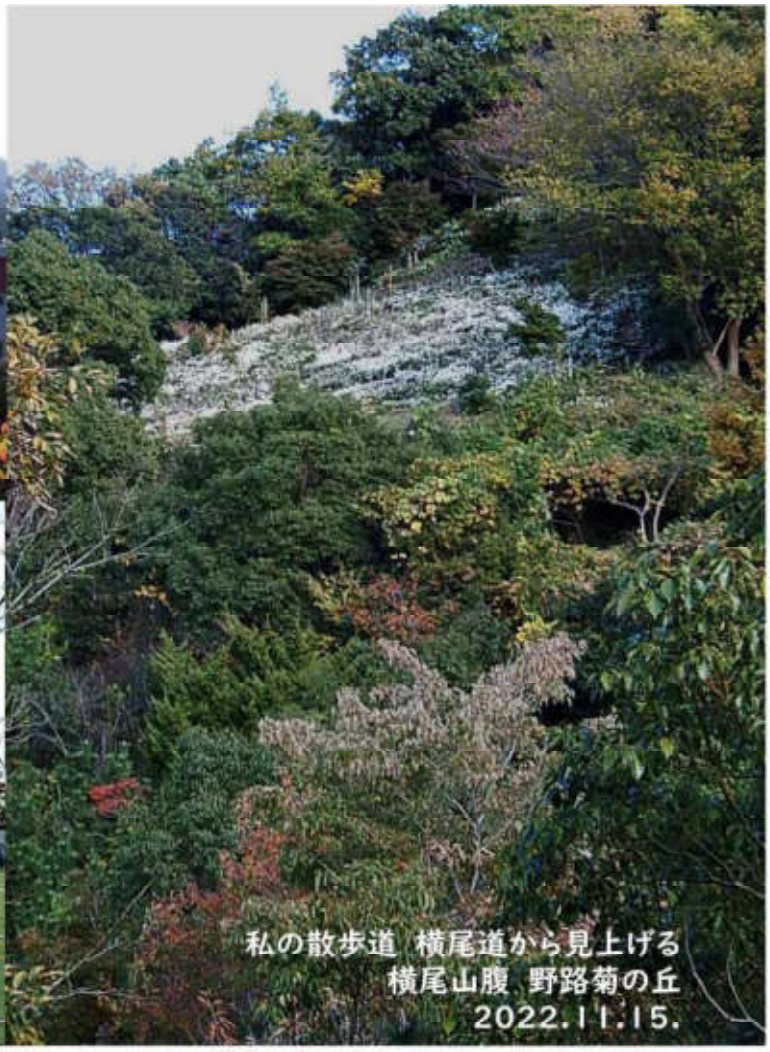

私の散歩道 横尾道から見上げる
横尾山腹　野路菊の丘
2022.11.15.



私の散歩道 横尾道から眺める西六甲縦走路の山並
横尾山腹 野路菊の丘周辺より
2022.11.15.



私の散歩道 横尾道(中の道) 野路菊の丘登り口で
2022.11.15



丘一面を真っ白にして 野路菊の花が咲きはじめた横尾山山腹
野路菊の丘 2022.11.15.





丘一面を真っ白にして 野路菊の花が咲きはじめた横尾山山腹
野路菊の丘 2022.11.15.



丘一面を真っ白にして 野路菊の花が咲きはじめた横尾山山腹
野路菊の丘 2022.11.15.





丘一面を真っ白にして 野路菊の花が咲きはじめた横尾山山腹野路菊の丘 2022.11.15.



2022野路菊 横尾山山腹野路菊の丘で 2022.11.15.



2022野路菊 横尾山山腹野路菊の丘で 2022.11.15.

毎年秋 野路菊が咲き始めるとこの丘に登り、周囲の景色を眺めつつ
この白い花の中に 先に逝ってしまった仲間や先輩諸氏 の面影を思い浮かべて
ひとときを過ごす
寂しくもあるが、毎年先に 逝った仲間からも元気をもらう秋送り
God be With You!!
口笛吹いて 気をはらし 明日を元気にと



2022野路菊 横尾山山腹野路菊の丘で 2022.11.15.





2022野路菊 横尾山山腹野路菊の丘で 2022.11.15.



2022野路菊 横尾山山腹野路菊の丘で 2022.11.15.



野路菊の花で真っ白になった丘
遠く霞む須磨の夕景を眺めつつ
惜別の歌を口ずさんで逝った友を悼む
私の秋送り God be with You!!
2022.11.11.

夕闇が迫り遠く霞む須磨の海　一瞬　太陽が雲に隠れ、四方に閃光が走る
数多くの仲間　先輩諸氏を思い浮かべつつの私の秋送り
“ 口笛吹いて 気をはらせ　うつつの夢をみていやれ”と
God be with You!!　　2022.11.11.夕 野路菊の丘で



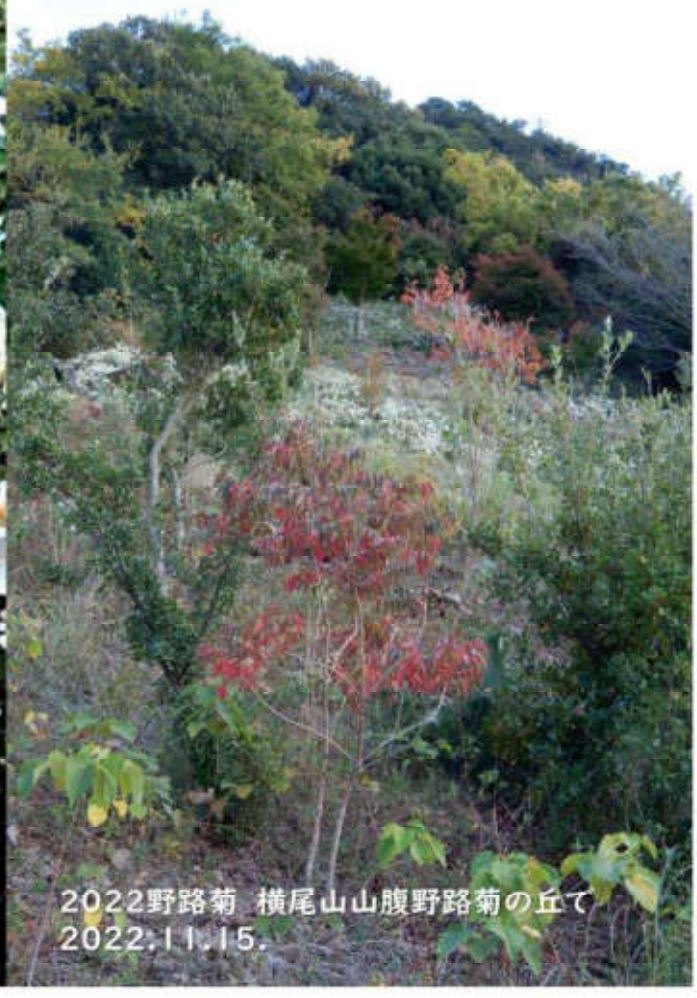

2022野路菊　横尾山山腹野路菊の丘て
2022.11.15.



2022野路菊
横尾山山腹野路菊の丘を下る 2022.11.15.







横尾山山腹野路菊の丘から南へ下る 横尾道(山腹散策路) 2022.11.15.

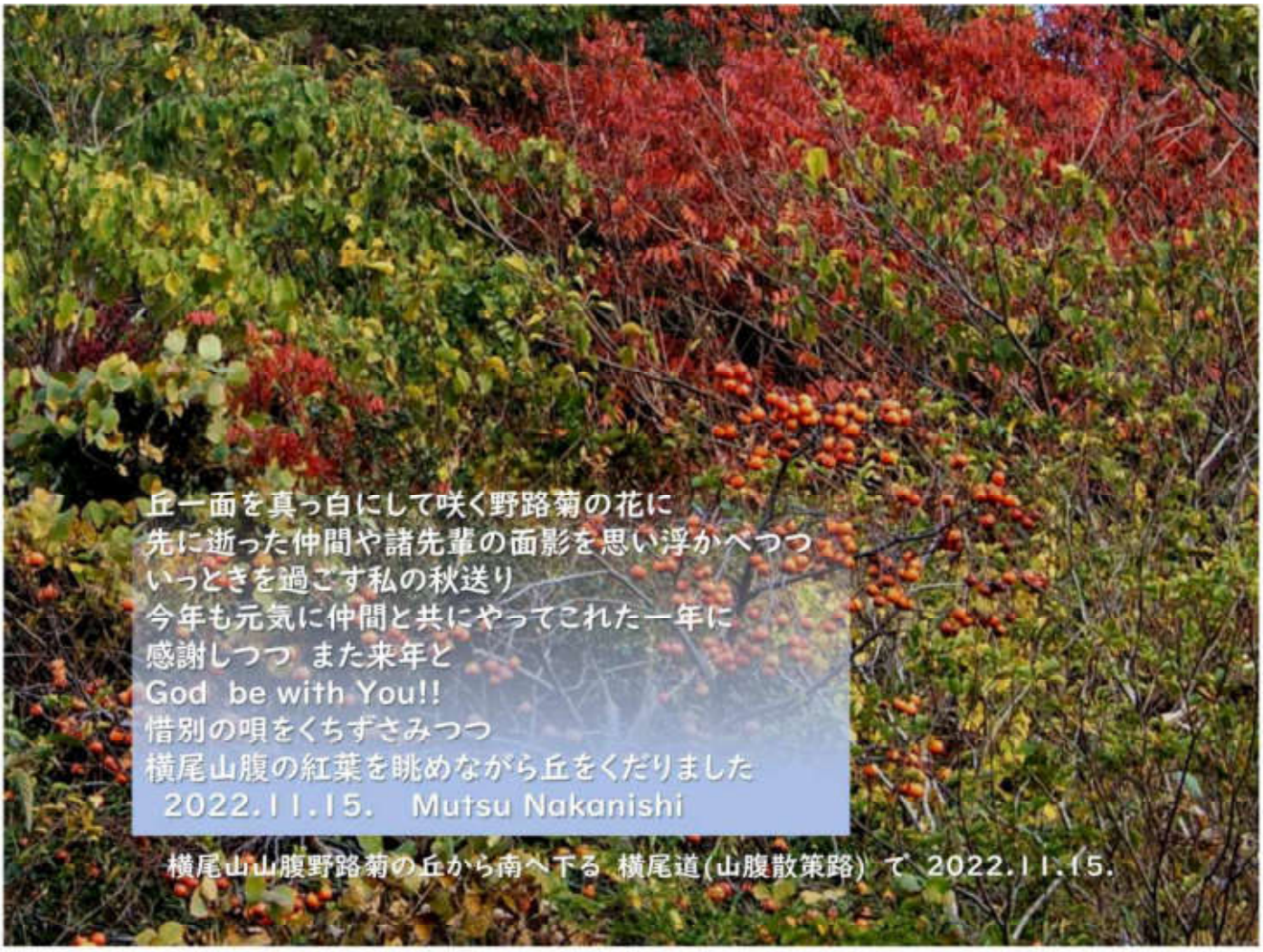

丘一面を真っ白にして咲く野路菊の花に
先に逝った仲間や諸先輩の面影を思い浮かべつつ
いっときを過ごす私の秋送り
今年も元気に仲間と共にやってこれた一年に
感謝しつつ また来年と
God be with You!!
惜別の唄をくちずさみつつ
横尾山腹の紅葉を眺めながら丘をくだりました
2022.11.15. Mutsu Nakanishi

横尾山山腹野路菊の丘から南へ下る 横尾道(山腹散策路) で 2022.11.15.



私の秋送り 2022　横尾山麓 横尾道 野路菊の丘で　　2022.11.15.

Web Book　https://infokkkna2.com/ironroad2/2022htm/2022walk/22walk25.pdf

Photo Book　https://infokkkna2.com/ironroad2/2022htm/2022walk/22walk25photo.pdf

VIDEO 動画　https://infokkkna2.com/ironroad2/2022htm/2022walk/22walk25.mp4

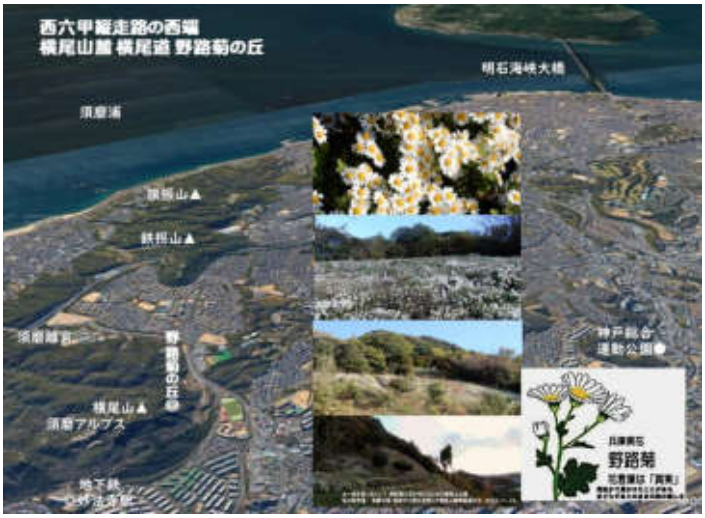



【スライド動画】【Photo Album】【風来坊・Country Walk】【四季折々】【From Kobe】

紅葉が始まった１１月中旬　　神戸の街で 毎日 walk より

紅葉が始まった久し振りの布引谷　2022. 11. 11.　　22walk26. pdf



神戸の紅葉　本年は本当に美しい　ハプニング　街中に出てくるイノシシにも出逢いました
スマホが撮った photo をそのままスライド動画にしてくれました

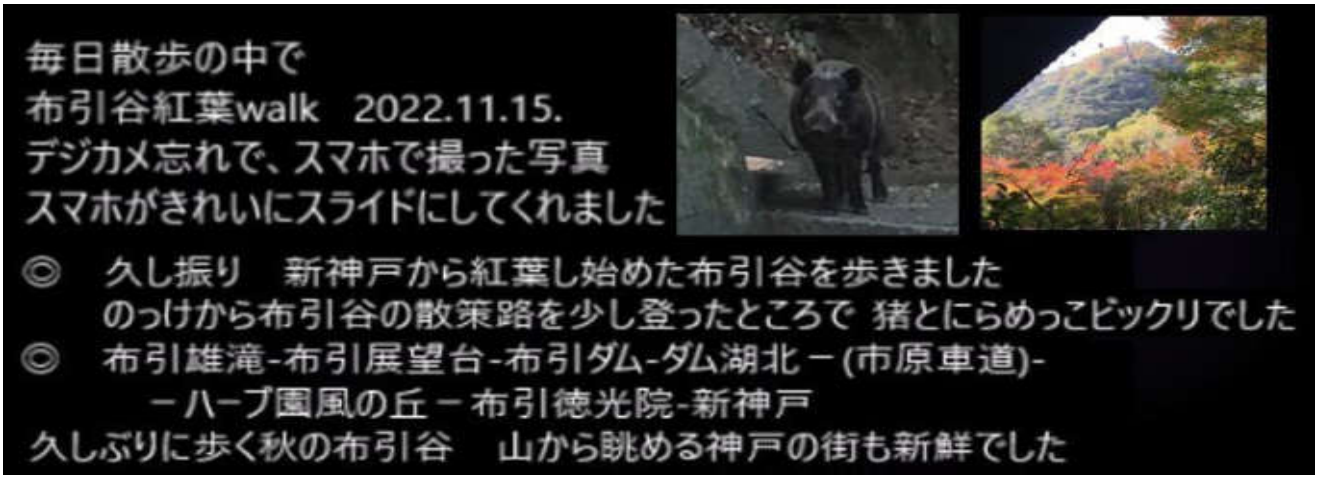

神戸の街で　紅葉が始まった久し振りの布引谷　毎日 walk より　2022. 11. 11

Web Book　https://infokkkna2.com/ironroad2/2022htm/2022walk/22walk26.pdf

VIDEO mp4 動画　https://infokkkna2.com/ironroad2/2022htm/2022walk/22walk26.mp4


紅葉が始まった11月中旬神戸の街で
毎日散歩の中で 紅葉し始めた久し振りの布引谷 2022.11.11.
毎日散歩の中で
布引谷紅葉walk 2022.11.15.
デジカメ忘れで、スマホで撮った写真
スマホがきれいにスライドにしてくれました
久し振り 新神戸から紅葉し始めた布引谷を歩きました
のっけから布引谷の散策路を少し登ったところで
猪とにらめっこビックリでした
布引雄滝-布引展望台-布引ダム-ダム湖北－(市原車道)-
－ハーブ園風の丘－布引徳光院-新神戸
久しぶりに歩く秋の布引谷 山から眺める神戸の街も新鮮でした
by Mutsu Nakanishi



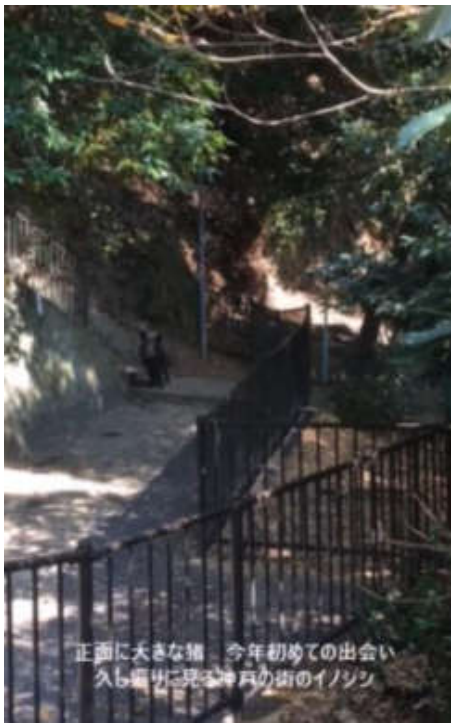
正面に大きな猪 今年初めての出会い
久し振りに見る神戸の街のイノシシ

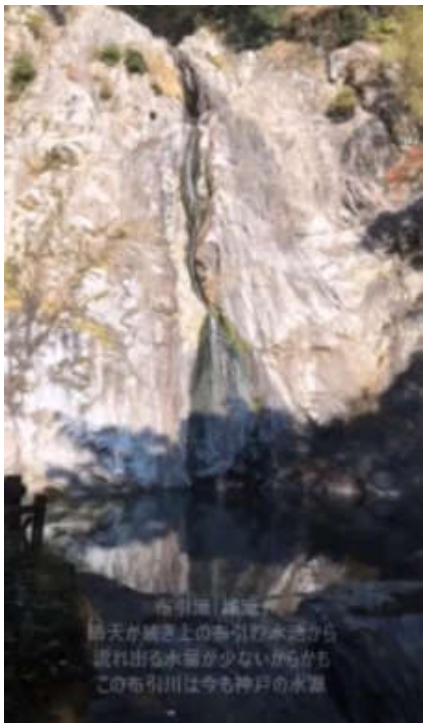

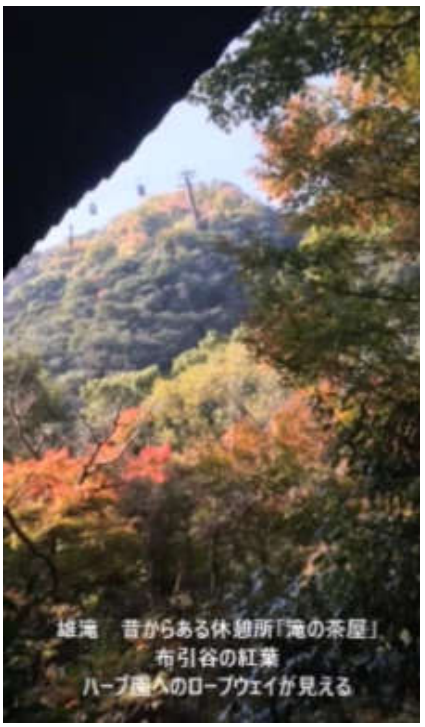
雄滝 昔からある休憩所「滝の茶屋」
布引谷の紅葉
ハーブ園へのロープウェイが見える

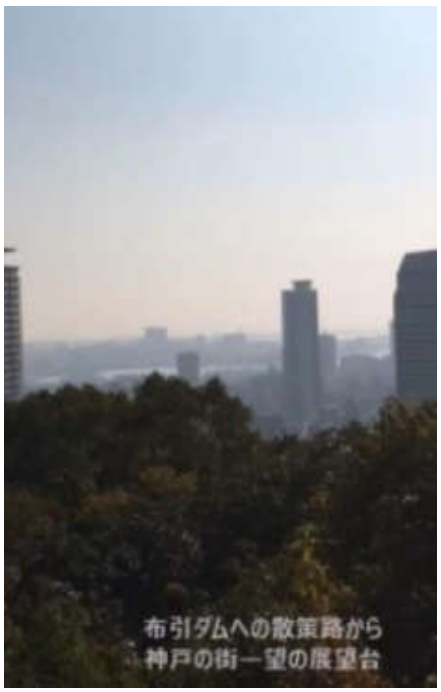
布引ダムへの散策路から
神戸の街一望の展望台


散策路には子供たちの姿も

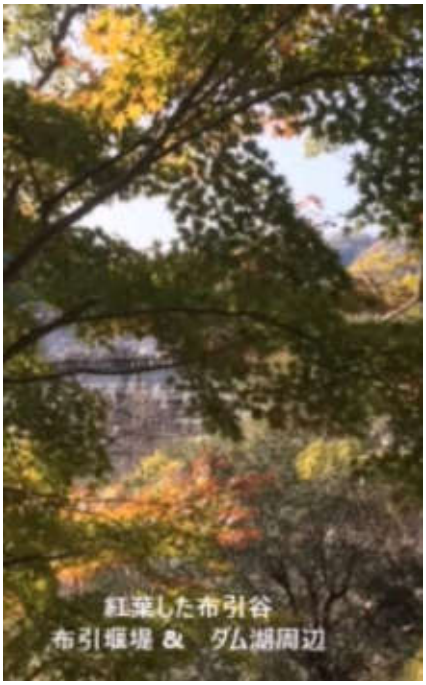
紅葉した布引谷
布引堰堤 & ダム湖周辺

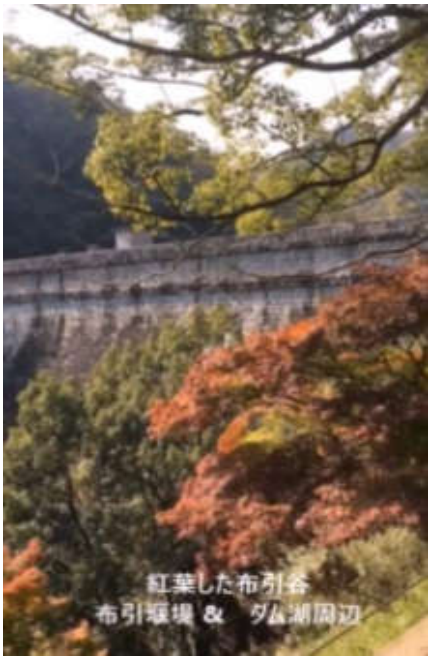
紅葉した布引谷
布引堰堤 &　ダム湖周辺


紅葉した布引谷
布引堰堤 &　ダム湖周辺


紅葉した布引谷
布引堰堤 &　ダム湖周辺


紅葉した布引谷
布引堰堤 &　ダム湖周辺

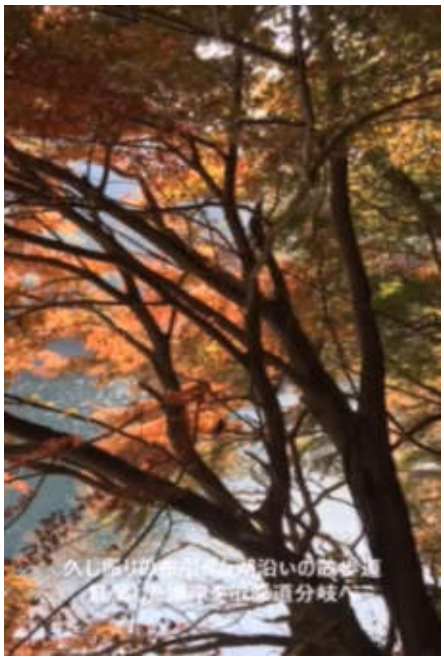

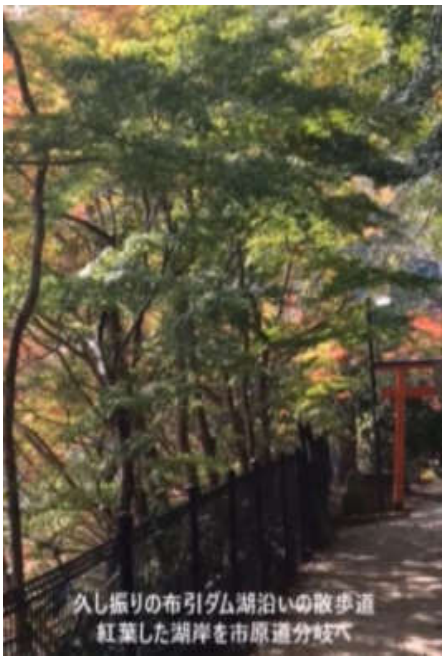
久し振りの布引ダム湖沿いの散歩道
紅葉した湖岸を市原道分岐へ


分岐から右へ折れて
ハーブ園内　風の丘へ
一機に展望が開けました

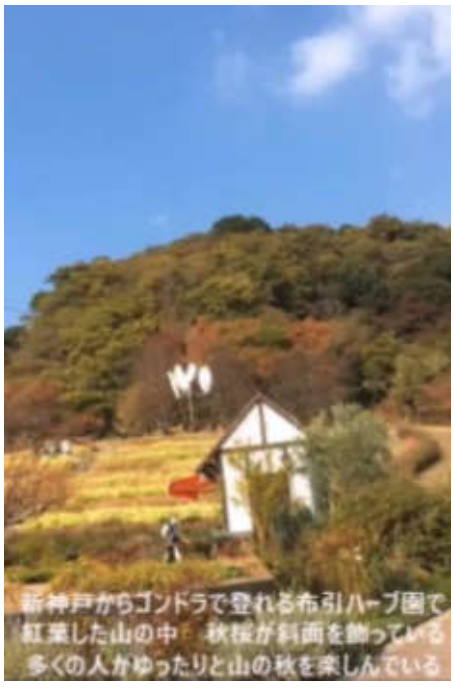
新神戸からゴンドラで登れる布引ハーブ園で
紅葉した山の中　秋桜が斜面を飾っている
多くの人がゆったりと山の秋を楽しんでいる

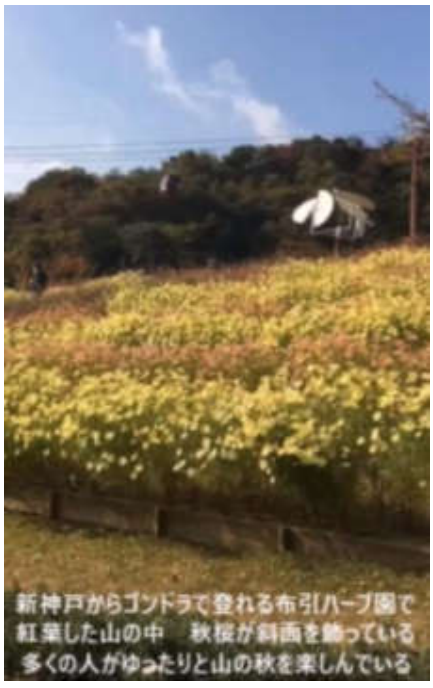
新神戸からゴンドラで登れる布引ハーブ園で
紅葉した山の中　秋桜が斜面を飾っている
多くの人がゆったりと山の秋を楽しんでいる


新神戸からゴンドラで登れる布引ハーブ園で
紅葉した山の中　秋桜が斜面を飾っている
多くの人がゆったりと山の秋を楽しんでいる

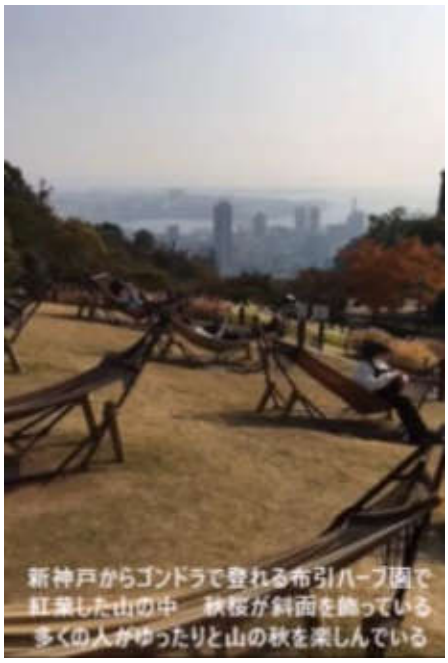
新神戸からゴンドラで登れる布引ハーブ園で
紅葉した山の中　秋桜が斜面を飾っている
多くの人がゆったりと山の秋を楽しんでいる

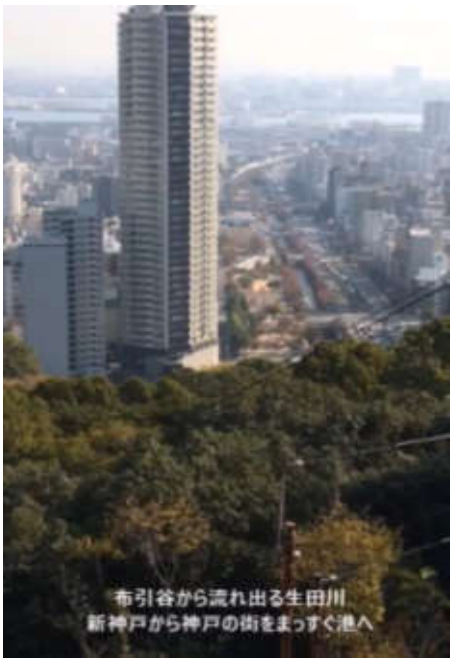
布引谷から流れ出る生田川
新神戸から神戸の街をまっすぐ港へ


ハーブ園を出て　そのまま布引へ
山腹の車道zigzag道の車道を街中へ
高台にある高校の横を抜けると
境内の紅葉が美しい徳光院へ

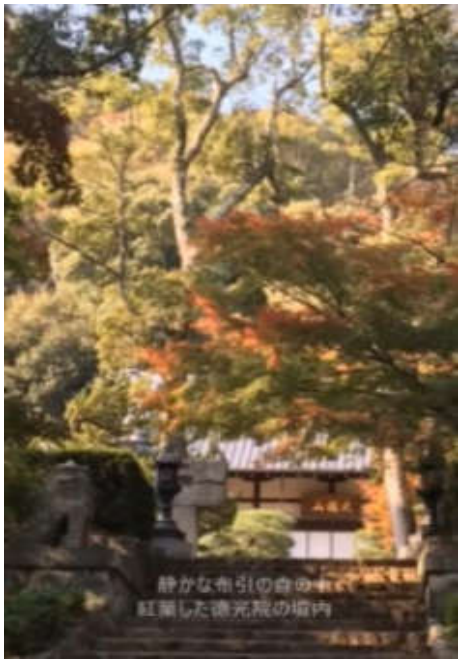
静かな布引の森の中
紅葉した徳光院の境内

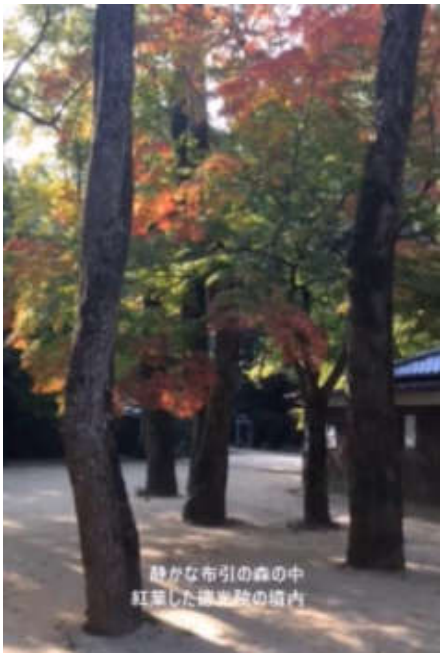
静かな布引の森の中
紅葉した徳光院の境内

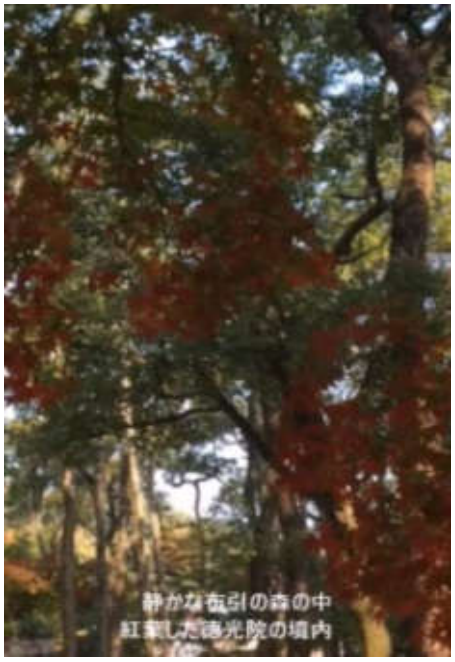
静かな布引の森の中
紅葉した徳光院の境内

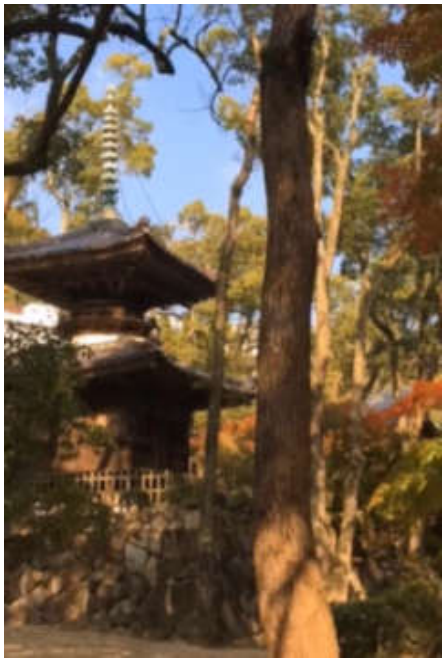

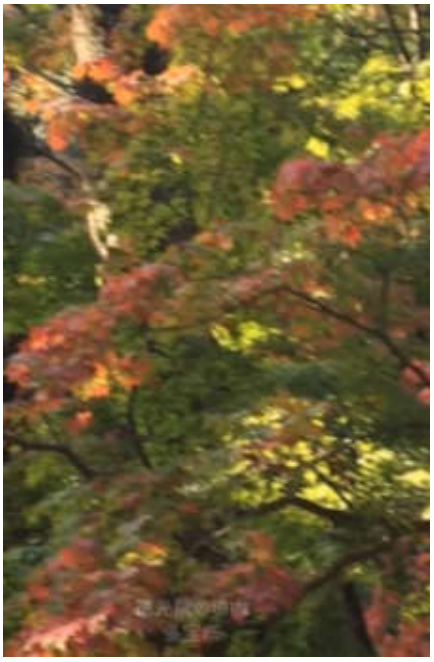











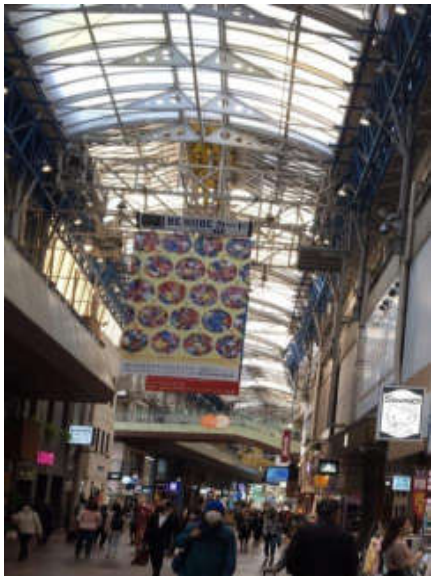





神戸の街で　紅葉が始まった久し振りの布引谷　毎日 walk より　2022. 11. 11

PDF Web Book　https://infokkkna2.com/ironroad2/2022htm/2022walk/22walk26.pdf

VIDEO mp4 動画　https://infokkkna2.com/ironroad2/2022htm/2022walk/22walk26.mp4

【スライド動画】【Photo Album】 22walk27.pdf

【風来坊・Country Walk】【四季折々】【From Kobe】 神戸の街で 毎日 walk より

登録有形文化財 新湊川ウォーク ～湊川隧道通り抜け～ 2022.11.26.

孫たちが湊川隧道歩きにゆくと聞いて、便乗して一緒に申し込んでもらって
湊川隧道のトンネルの中を歩きました。





かつて、石井川と天王谷川の合流点付近から現在の湊川公園を経て、新開地方面へ流れていた湊川。
天井川で堤防が高く、神戸と兵庫の二つの街に分断されることや神戸港が土砂に埋まってしまうこと、
さらに洪水被害がたびたび発生することなどの理由で、1901（明治34）標高85mの会下山をくり抜いて
流路を東に変えるわが国最初の近代河川トンネル「湊川隧道」が作られ、現在の新湊川に付け替えられました。
旧湊川を埋め立てた跡地に自然発生的に生まれたのが、神戸・新開地地区。
瞬く間に芝居小屋や活動写真小屋が立ち並び、一大歓楽街となった新開地。
その繁栄ぶりは、「東の浅草、西の新開地」と謳われ、
全国有数の娯楽のメッカとなりました。
ミナト神戸の繁栄を持たらしたルーツの一つが湊川隧道ともいえます。

その後、新湊川改修事業により2000（平成12）年に
新湊川トンネルが完成したことに伴い、湊川隧道（会下山トンネル）は
河川トンネルとしての役目を終えました。
しかし、構築後100年になる湊川隧道は
当時の高度な土木技術で造られた貴重な土木遺産として、
今でも残っています。





神戸の街で 毎日 walk より 2022.11.2

登録有形文化財 新湊川ウォーク ～湊川隧道通り抜け～

Web Book https://infokkkna2.com/ironroad2/2022htm/2022walk/22walk27.pdf

Photo Book https://infokkkna2.com/ironroad2/2022htm/2022walk/22walk27Photo.pdf

VIDEO 動画 https://infokkkna2.com/ironroad2/2022htm/2022walk/22walk27.mp4



2022.11.26.　新湊川ウォーク～湊川隧道通り抜け～

孫たちが湊川隧道歩きにゆくと聞いて、便乗して一緒に申し込んでもらって湊川隧道のトンネルの中を歩きました。

かつて、石井川と天王谷川の合流点付近から現在の湊川公園を経て、新開地方面へ流れていた湊川。
天井川で堤防が高く、神戸と兵庫の二つの街に分断されることや神戸港が土砂に埋まってしまうこと、
さらに洪水被害がたびたび発生することなどの理由で、**1901（明治34）標高85mの会下山をくり抜いて**
流路を東に変えるわが国最初の近代河川トンネル「湊川隧道」が作られ、現在の新湊川に付け替えられました。
旧湊川を埋め立てた跡地に自然発生的に生まれたのが、神戸・新開地地区。
瞬く間に芝居小屋や活動写真小屋が立ち並び、一大歓楽街となった新開地。
その繁栄ぶりは、**「東の浅草、西の新開地」**と謳われ、
全国有数の娯楽のメッカとなりました。
ミナト神戸の繁栄を持たらしたルーツの一つが湊川隧道ともいえます。



その後、新湊川改修事業により2000（平成12）年に
新湊川トンネルが完成したことに伴い、湊川隧道（会下山トンネル）は
河川トンネルとしての役目を終えました。
しかし、構築後100年になる湊川隧道は
当時の高度な土木技術で造られた貴重な土木遺産として、
今でも残っています。





令和4年「土木の日」　2022.11.26.
新湊川ウォーク～湊川隧道通り抜け～





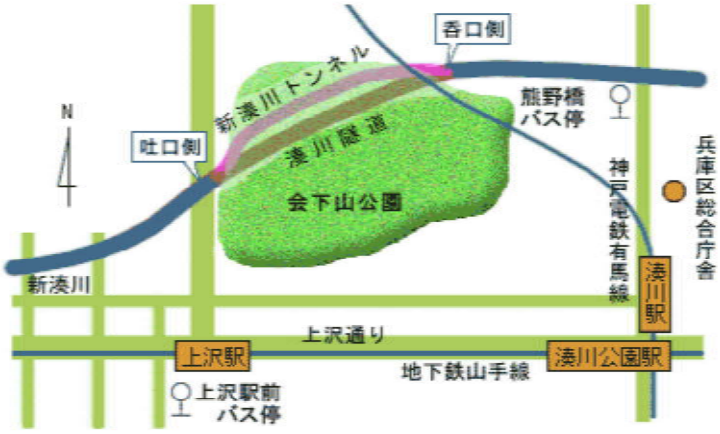



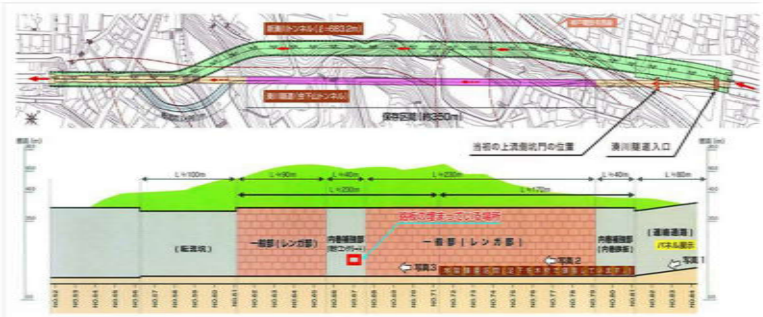







2022.11.26. 新湊川ウォーク～
湊川隧道通り抜け　会下山の山裾 神鉄沿いを集合場所 湊川隧道東口へ～





2022.11.26.
新湊川ウォーク ～ 湊川隧道通り抜け～　隧道東口で



北東側 六甲の谷合いから流れ出た新湊川が湊川隧道に入り、
会下山を抜けて、西の長田の街から南へ 兵庫の海にそそぐ









2022.11.26. 新湊川ウォーク～ 湊川隧道通り抜け スタート



2022.11.26.
新湊川ウォーク～ 湊川隧道通り抜け スタート
～







令和4年「土木の日」　2022.11.26.
新湊川ウォーク～湊川隧道通り抜け～



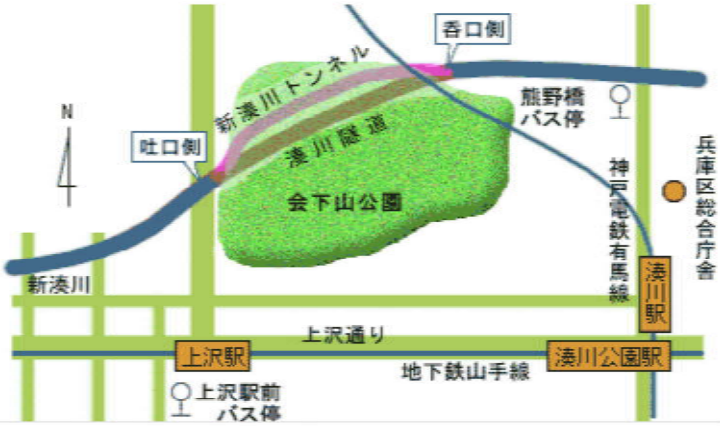

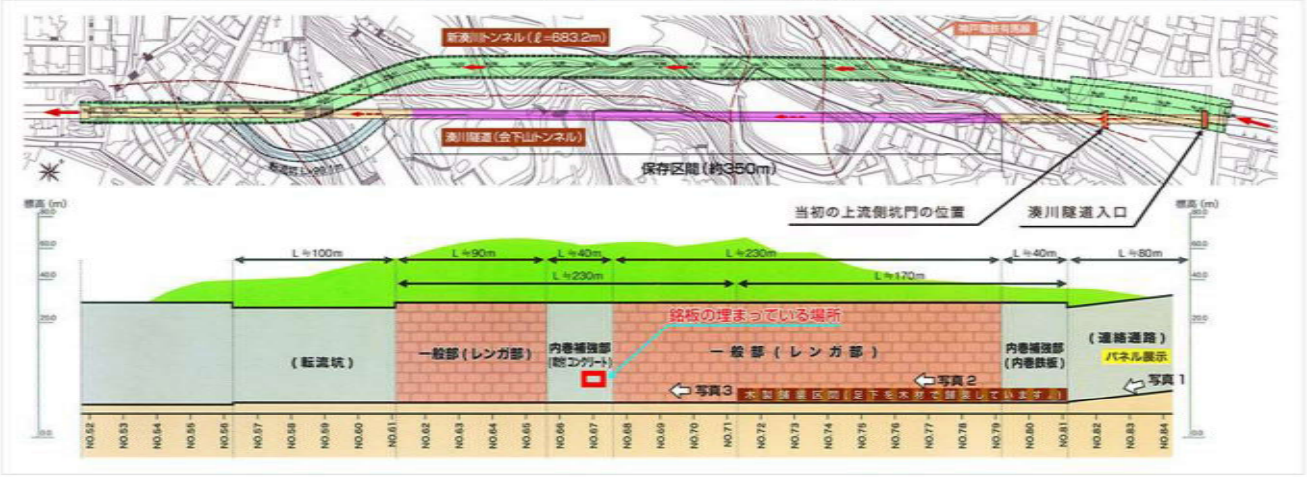





2022.11.26. 新湊川ウォーク～ 湊川隧道通り抜け



2022.11.26. 新湊川ウォーク～ 湊川隧道通り抜け



2022.11.26. 新湊川ウォーク～ 湊川隧道通り抜け





2022.11.26. 新湊川ウォーク～ 湊川隧道通り抜け



2022.11.26. 新湊川ウォーク～ 湊川隧道通り抜け　西口出口周辺で



2022.11.26. 新湊川ウォーク～ 湊川隧道通り抜け
隧道Walkを終わって 新湊川の川床を長田へ



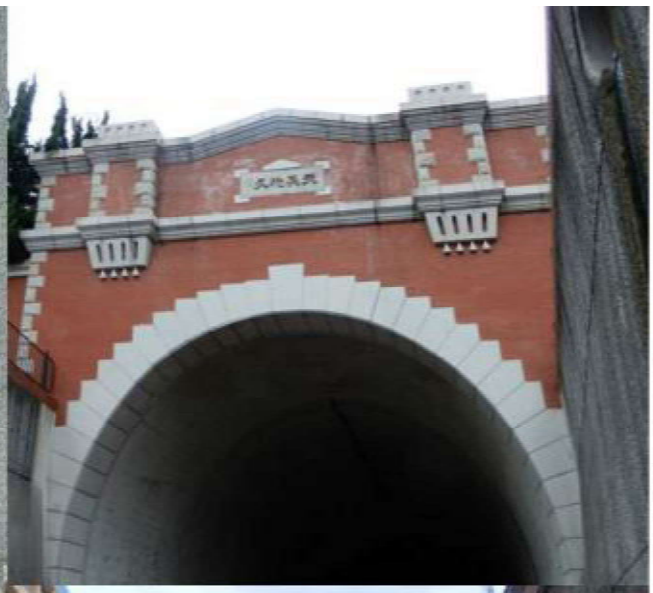



2022.11.26. 新湊川ウォーク～ 湊川隧道通り抜け
隧道Walkを終わって 新湊川の川床を長田へ



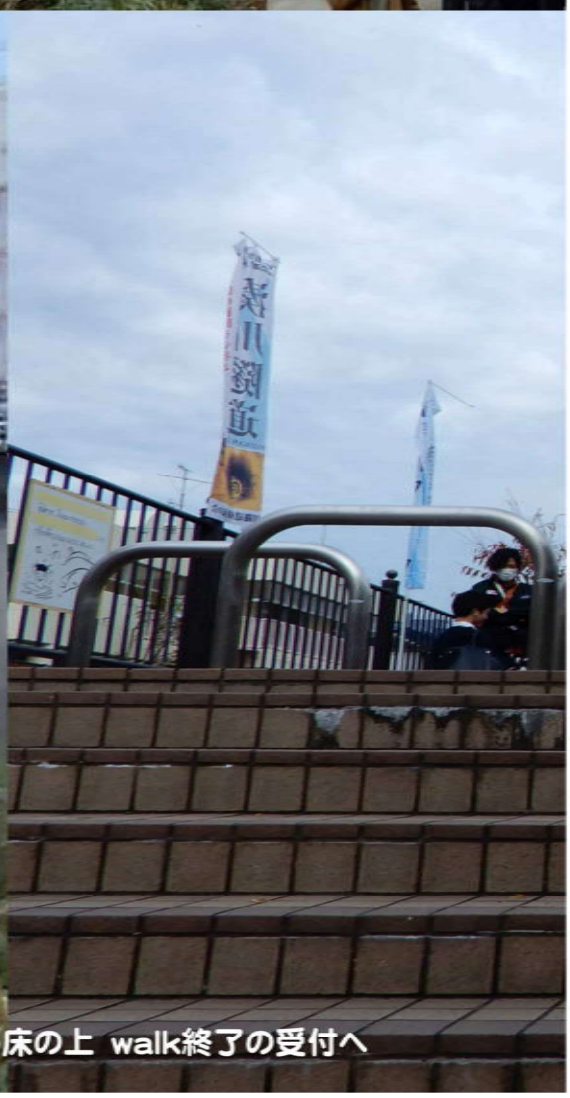

2022.11.26. 新湊川ウォーク～ 湊川隧道通り抜け
やっと しょんちゃんに追いついて 新湊川の川床の上 walk終了の受付へ





2022.11.26. 新湊川ウォーク～ 湊川隧道通り抜け
隧道Walk終了の受付のある長田商店街の橋へ







2022.11.26. 新湊川ウォーク～ 湊川隧道通り抜け
おみあげの「オオニシのぼたもち」を買いに商店街へ


祝 10回！「土木の日」新湊川ウォーク
湊川隧道通り抜け
令和4年11月26日(土)
受付 10:30～14:30
登録有形文化財
菊水山
天王谷
奥平野
浄水場
烏原
貯水池
菊水橋
湊川公園
湊川隧道
会下山公園
新湊川
神戸市立神港橘高
ローソン 長田七番町店
ファミリーマート 神戸上沢駅前店
神戸市立室内小学校
ファミリーマート 下沢通店
神戸朝日病院
まとか園
湊川隧道(西口)
(新湊川)
番現市戸神
大阪湾


登録有形文化財
文化庁
2022.11.26. 新湊川ウォーク～ 湊川隧道通り抜け

【風来坊・Country Walk】【四季折々】【From Kobe】　**神戸の街で 毎日 walk より**

登録有形文化財 新湊川ウォーク　～湊川隧道通り抜け～　2022.11.26.

孫たちが湊川隧道歩きにゆくと聞いて、便乗して一緒に申し込んでもらって
湊川隧道のトンネルの中を歩きました。





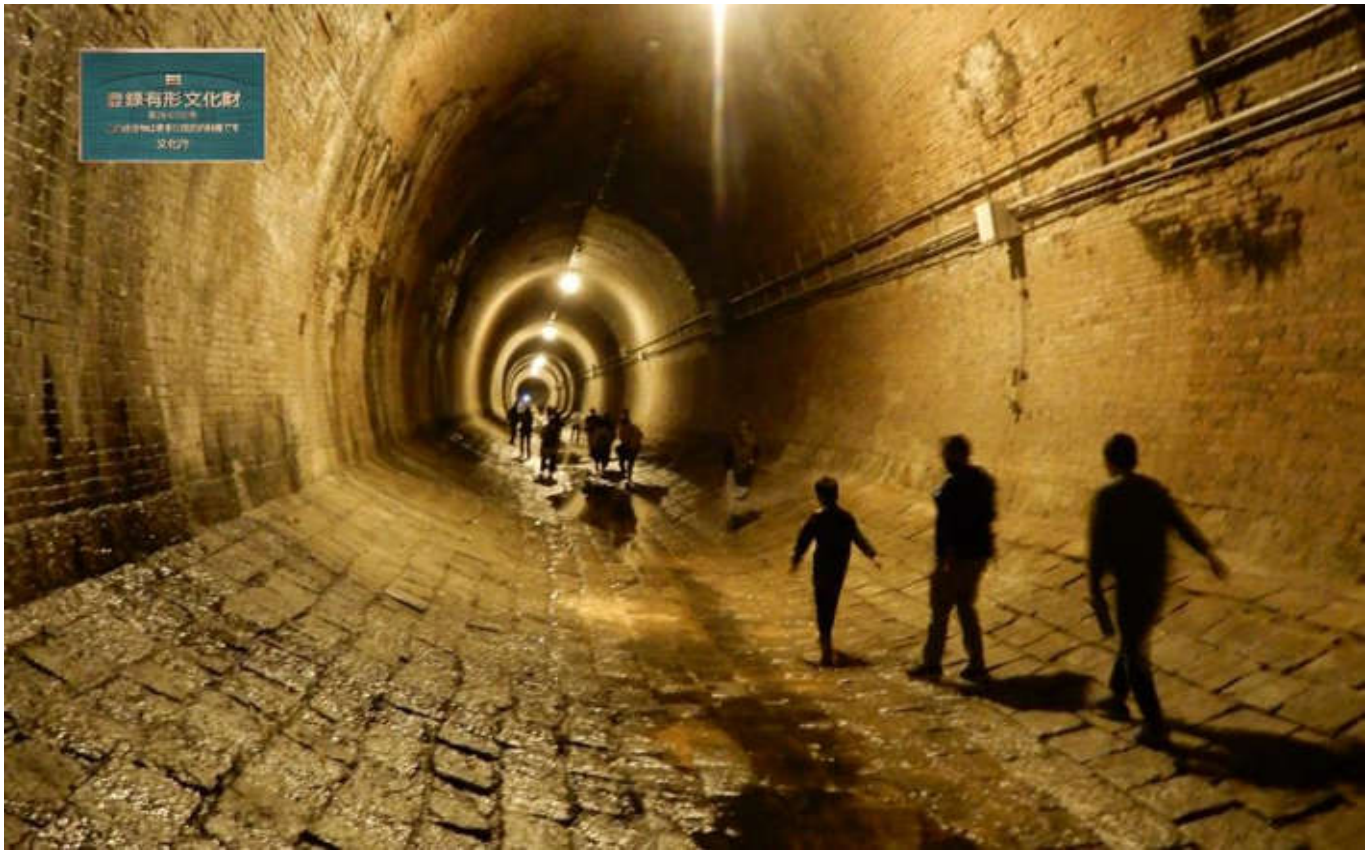

登録有形文化財　　**神戸の街で 毎日 walk より**　2022.11.2
新湊川ウォーク　～湊川隧道通り抜け～

Web Book　https://infokkkna2.com/ironroad2/2022htm/2022walk/22walk27.pdf

Photo Book　https://infokkkna2.com/ironroad2/2022htm/2022walk/22walk27Photo.pdf

VIDEO mp4 動画　https://infokkkna2.com/ironroad2/2022htm/2022walk/22walk27.mp4

2022.11.26.　by Mutsu Nakanishi

《京都の紅葉 2022　Photo Album》

2022.11.28.　by Mutsu Nakanishi



【1】 北野天満宮 もみじ苑 御土居の紅葉
【2】 高雄の山紅葉 栂ノ尾 高山寺 & 高雄 神護寺
【3】 毎年訪ねる東山の紅葉 法然院・真如堂・黒谷 金戒光明寺





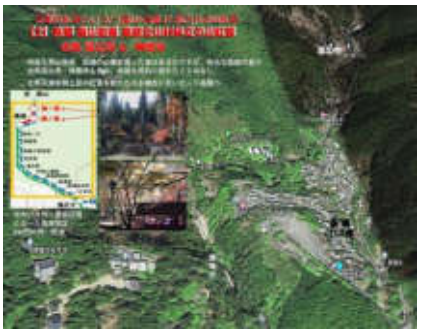



3年ぶりの京都の紅葉探勝　関西ではなかなか見られぬ周囲一面を真っ赤にする紅葉を訪ねたいと

紅葉の時節　関西ではなかなか見られぬ東北の山紅葉
森全体が真っ赤に色づく東北の紅葉をいつも思い浮かべる。

３年ぶりの京都紅葉探勝
「周囲一面を真っ赤にする紅葉をながめたいと」
ふと頭に浮かんだのは学生時代よく眺めた
「樹木に包まれた御土居の周囲一面をを真っ赤にする
京都北野天満宮北門周辺の紅葉」。

毎年定番にしてきた京都の紅葉見物は東山なのですが、
今年はぜひとも北野天満宮 御土居の紅葉を加え、
ちょっと北へ足を延ばして、紅葉で有名な高雄の里の
山腹にある高山寺&神護寺にも訪ねたい。
京都の市街地近くですが、秋の紅葉探勝を目的に出か
けたことがない。
また、京都市内路線バス共通均一運賃区間２３０円で
行けるのもうれしい。
京都共同バス均一one Day チケットを一枚入手すれば、
これ一枚で丸一日一日京都巡りをやってみたいと。
風来坊の一人旅には持ってこいの京都巡り。

天気は快晴　神戸から阪急四条大宮で下車。
京都共同バスone Day チケット(７００円)を買って
久し振りの京都紅葉探勝。
孫の受験のお願いも兼ねての北野の天神さんからスタート。
真っ赤な京都の山紅葉の風来坊
嬉しい一日になりました。



東北安達太良山 くろがね小屋周辺の紅葉





JR西日本バス・京都バス・京都市営バスの京都市街地均一運賃区間共通のチケット
京都駅から北側　京都市街地・北山・東山の山裾周辺の広い観光地もokに。

《京都の紅葉 2022　Photo Album》　2022.11.28.　by Mutsu Nakanishi

Web Book https://infokkkna2.com/ironroad2/2022htm/2022walk/22walk28.pdf

Photo Book https://infokkkna2.com/ironroad2/2022htm/2022walk/22walk28photo.pdf

VIDEO mp4 動画 https://infokkkna2.com/ironroad2/2022htm/2022walk/22walk28.mp4



紅葉というと森全体が真っ赤に色づく東北の紅葉をいつも思い出す　関西ではなかなか見られぬ東北の山紅葉
ふと頭に浮かんだのは　学生時代よく眺めた京都北野天満宮北門周辺から覗いた御土居の紅葉。
樹木に包まれた御土居を真っ赤に色づかせるく姿が強く印象に残っている。
いつも定番の京都の紅葉見物は東山。本年の京都の紅葉見物風来坊　足を踏み入れたことのない「北野天満宮もみじ苑 御土居の紅葉」を見に行こう。そして　北野へ行けば紅葉の高雄も近い。紅葉で有名な高雄の里の山腹にある高山寺&神護寺にも足を延ばそうとのプラン。決まれば京都共同バス均一 one Day チケットでの紅葉めぐりへ。
神戸から阪急四条大宮で下車。　京都共同バス均一 one Day チケットを買って京都の紅葉巡の風来坊。
まず　ひさしぶり　孫の受験のお願いも兼ねて北野の天神さんへ



北野天満宮もみじ苑　御土居の紅葉　　2022.11.28.







史跡　御土居

御土居は天下統一を成し遂げた豊臣秀吉公が、長い戦乱で荒れ果てた京都の都市改造の一環として共用の洛圏に備える防塁と、鴨川の氾濫から市街地を守る堤防として、天正19年(1591)に多くの経費と労力を費やして築いた土塁です。

当初の土塁と堀(堀の一部は川、池、沼を利用)からなり、その延長は22.9kmに及び、東は鴨川、北は鷹峯、西は紙屋川、南は九条あたりに沿って築かれました。

土塁の内側を洛中、外側を洛外と呼び、要所にさいわゆる七口を設け、洛外との出入口としました。

鞍馬口、丹波口などの地名はその名残です。

京都の治革を知るうえに、都市の発達をたどる重要な遺跡として「史跡」に指定されました。



北野天満宮境内もみじ苑　南東方向への眺え







もう もっと遅れたかと思いましたが、北野天満宮もみじ苑御土居の紅葉は真っ盛り
真っ赤な紅葉の森を抜けたいと思いことで駆けつない北野天満宮御土居の紅葉へ
開時一杯で 本殿西横のもみじ苑入口から御土居の紅葉道へ







北野天満宮本殿の裏から西へ
もみじ苑入口から 真っ赤に紅葉した洛圏を望って お土居の上へ



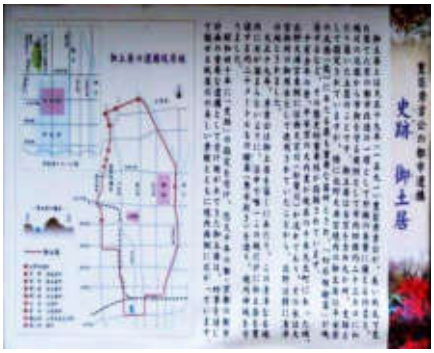



北野天満宮本殿の裏から西へ　もみじ苑　御土居の紅葉道で　2022.11.28.
真っ赤に紅葉した御土居への紅葉は今が紅葉期間
平日で すが多くの人が訪れていました
平日休みで良かったです、紅葉期間でお土居へ行くのは初めて



北野天満宮 もみじ苑　真っ赤に紅葉したお土居の上で　2022.11.28.



北野天満宮本殿の裏から西へ　もみじ苑　御土居の紅葉道で　2022.11.28.
御土居の上から眺める一条通へ向かうお土居の紅葉



御土居の天端に並べて立つ
樹齢600年北野天満宮の大樹「紅葉(こう)」



御土居の天端に並べて立つ
樹齢600年北野天満宮の大樹「紅葉(こう)」



北野天満宮本殿の裏から西へ　もみじ苑　御土居の紅葉道で　2022.11.28.



御土居の紅葉期間中開催　北野天満宮の大樹を展示等　2022.11.28.

もみじ苑　御土居の紅葉道で　2022.11.28.





































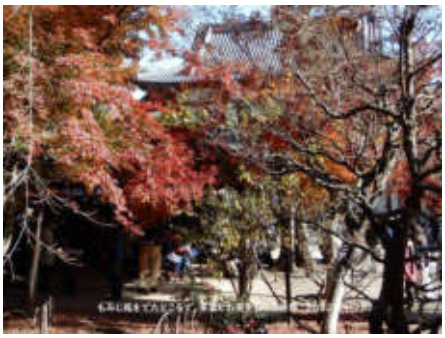



茶葉とお茶で休憩して もみじ苑を後にする 2022.11.28.
昼前に北野天満宮の紅葉見物ができたので、
北野白梅町からJRバスで高雄の紅葉を訪ねてから
毎年秋の定番 東山法然院-真如堂-黒谷の金戒光明寺をたずねることに・・・・。どこで日が暮れてもOKの風来坊です。
高雄は周山街道の奥ですが、市バス・JRバス・京都バス共同の一日乗車券周遊区間なので追加運賃いらずラッキー。
一日乗車券を目いっぱい有効に使っての京都walkです。

















何度も周山街道　高雄の山郷を通った事はあるのですが、有名な高雄の里の古刹高山寺・神護寺も含め、高雄を目的に訪れたことはなし。北野天満宮御土居の紅葉を訪れたのを機会に思い立って高雄へ、街中 北野白梅町から路線バスで市街地から御経坂峠を越えて北山の山懐 静かな山里。街中から周山街道を２０分程の山郷ですが、バスは市内均一区間の北端。市街地の一角です。



紅葉の名所として知られるが、普段は静かな山郷 その山郷を流れ下る清滝川の山腹斜面にある古刹高山寺と神護寺。数多くの国宝とともに、山紅葉の美しい寺としても知られる。周山街道沿いは京都北山杉が林立する美しい山里としても知られる。この北山杉の里の山紅葉をじっくり巡るのは今回が初めてどんな姿を見せてくれるのか・・・・・・



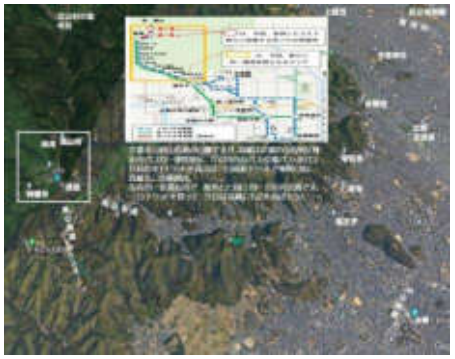




■ 北山杉の木立・紅葉にうずもれて
眺める裾ノ尾 高山寺
高山寺 表参道 [illegible]から眺める金堂 2022.11.28.
北山杉の木立・紅葉にうずもれて眺める高山寺 金堂


高山寺境内案内図
高山寺


















高山寺 表参道 階段下から眺める金堂　2022.1128.
北山杉の木立・紅葉にうずもれて眺める高山寺 金堂


金堂階段下から眺める高山寺 表参道　2022.1128.


表参道の坂道越しに紅葉に包まれて建つ高山寺の諸寺院
一番奥に石水院が見える　2022.1128.


2022.1128.


高山寺 表参道入口　2022.1128.






梅ノ尾「高山寺」から高雄「神護寺」へ清滝川に沿って歩く
梅ノ尾から高雄「神護寺」へはバスで高雄に戻ると理解していましたが、一つ手前　高雄の丘に登る手前の神護寺前で降りて、清清滝川を歩くのが一番。この高山寺バス停から歩いてもしれてると教えてもらった。　バス待つより、歩いて神護寺前から清滝川に降りて、川沿いの神護寺参道を登るのがみんなのコースと。確かに高雄のバス停からだとV字の上り下りになると。また、神護寺への登り参道はきついとも・・・・。
清滝川
高雄観光ホテル
神社
松右衛門
梅ケ畑引地町
梅ケ畑殿垣内町
梅ケ畑奥垣内町
梅ケ畑東江町
梅ケ畑向ノ口町
指月寺
指月橋 指月亭
高雄橋
山城高雄（バス）
もみぢ家休館 高雄山荘
現石亭
日本料理
高山寺
神護寺
Google


高雄山
神護寺






梅ノ尾「高山寺」から清滝川に沿って高雄「神護寺」へ 2022.11.28
神護寺への参道登り口　高雄橋　清滝川の紅葉




高雄町
神護寺


高雄山神護寺参道


清滝川岸からzigzogに登る急な階段道の 神護寺参道　2022.11.28.
途中に紅葉して真っ赤な山紅葉を楽しめるに幾つか茶屋があり、ほっと一息


高雄紅葉の展覧休憩場所として有名と聞く硯石亭
高雄 神護寺参道山門下で、2022.11.28.















一度拝観したかった神護寺と高雄の紅葉をゆっくり見られた満足感一杯で山門に戻り来た参道を下る。
午後3時前　急がねば東山で日が暮れると　　2022.11.28.
夜のライトアップがあるのか　まだ山を登ってくる人が大勢　高雄はやっぱり京都の街中の山中です





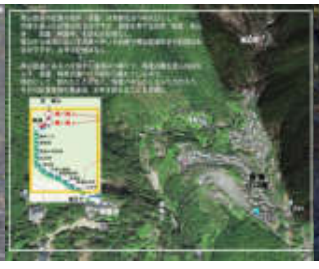



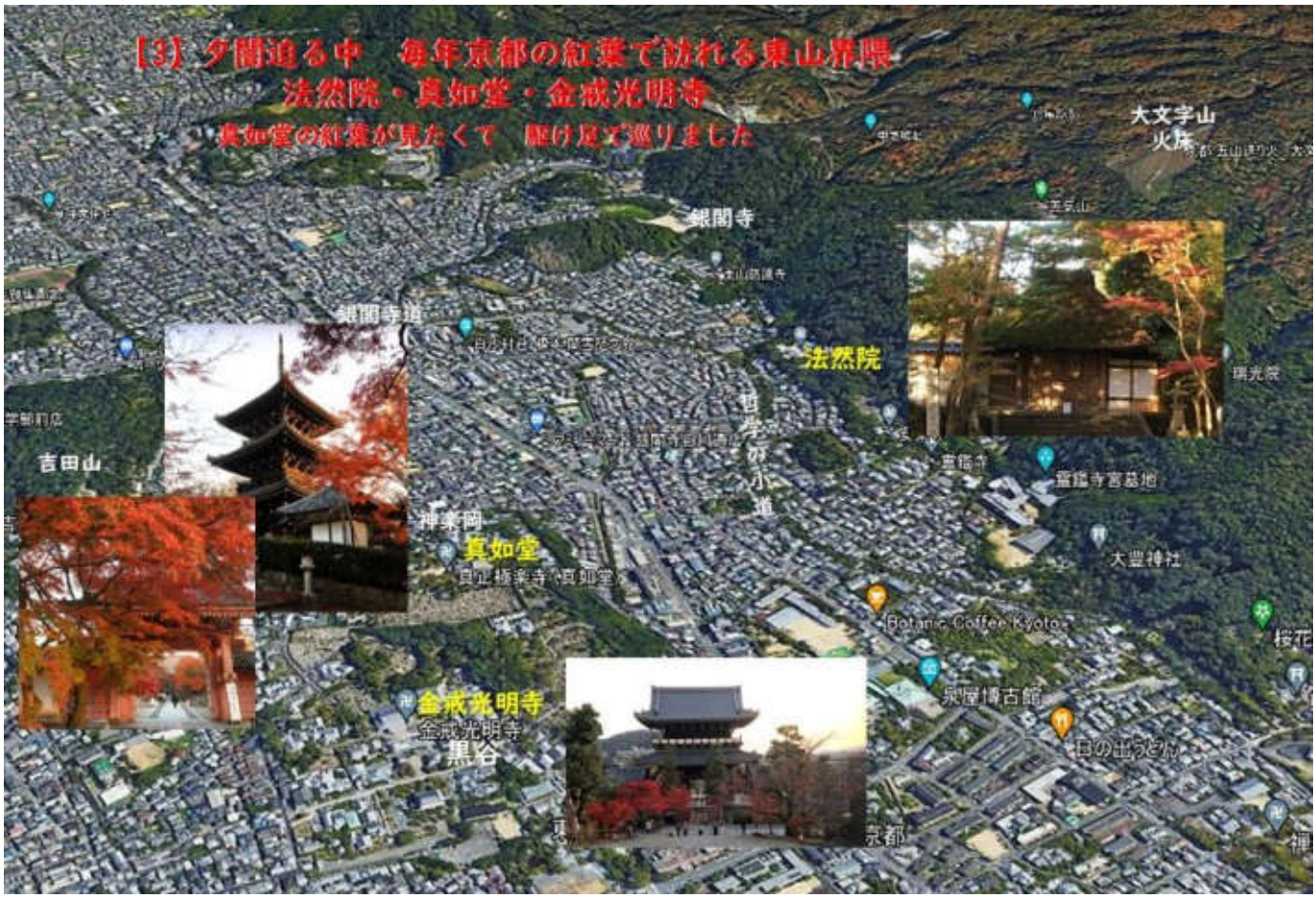

◎　大文字山の山裾　白川通浄土寺バス停 → 疎水沿い哲学の小道クロス → 法然院へ

→　白川通り → 東へ神楽ヶ岡 → 真如堂 →　岡続きの南 黒谷 金戒光明寺 →　南の丸太町通りへ

→　丸太町通りバス停から市バスで四条河原町へ

白川通浄土寺でバスを降りたのはもう午後４時前日没近し。
コロナ感染防止の行動自主節制で京都の紅葉巡りもできなくなって久し振りの紅葉巡り
近年は地球環境の変化で紅葉の時期もまちまち。
本年はどうだろうか・・・・
法然院・真如堂から黒谷金戒光明寺を巡る紅葉 Walk
３年ぶりの出会いに期待一杯。
京都東山裾野の真っ赤な紅葉 ぜひ見て帰りたい。
近年は訪ねる人も多くなりましたが、ゆったりと楽しめる隠れ紅葉の名所
今年はどんな紅葉がみられるか　夕暮れまじか
午後４時には山門が閉まる法然院　間に合うだろうか‥‥
大文字山の山裾　白川通浄土寺バス停から東へ
法然院のある東山の山裾への坂道をまっすぐ辿る。
法然院の鐘が鳴り始めると同時に豊年委の入口到着
「間に合うかもしれんから　はよいき・・・」と掃除をしていた法然院の人に言われ、急いで参道正面へ
参道の向こうで　扉の閉まるのが見えた。残念
でも　真っ赤な紅葉が茅葺の山門の前にみえる。
見たかったこの景色に出会えてラッキー

















法然院から元の白川通に戻り、通りを渡って　まっすぐ西へ
神楽が岡を登って紅葉の真如堂・金戒光明寺へ



３年ぶりかも？　見たかった真如堂の真っ赤な紅葉　2022.11.28.













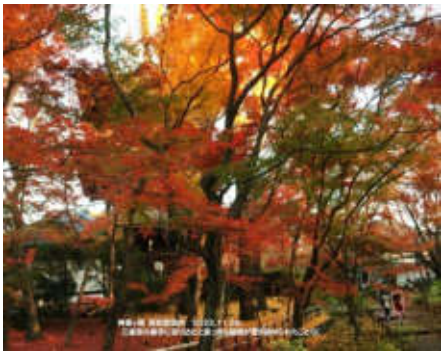



真如堂から黒谷 金戒光明寺へ

岡を南へ　金戒光明寺へ行くときにはもう日暮れ　山門の石段へ出た時には日没　西山の空が茜色に染まって素晴らしい夕景に。本当に盛りだくさんの京都の紅葉 walk の一日でした









《京都の紅葉2022　Photo Album》　by Mutsu Nakanishi



【1】　北野天満宮 もみじ苑　御土居の紅葉
【2】　高雄の山紅葉　栂ノ尾 高山寺 & 高雄 神護寺
【3】　毎年訪ねる東山の紅葉　法然院・真如堂・黒谷 金戒光明寺

Web Book　https://infokkkna2.com/ironroad2/2022htm/2022walk/22walk28.pdf

Photo Book　https://infokkkna2.com/ironroad2/2022htm/2022walk/22walk28photo.pdf

VIDEO mp4 動画　https://infokkkna2.com/ironroad2/2022htm/2022walk/22walk28.mp4





盛りだくさんの「京都の紅葉 2022」walk 記録になりましたが、
なんとか Photo Almum にまとめることができました。
私にとっては　思いで一杯の京都　久し振りの京都の紅葉
はじめて訪れた紅葉の御土居 & 高雄 高山寺・神護寺の映像記録。私蔵版として残しておきたくてついついページ数の大きな映像記録になってしまいました。お許しください。
どれも大容量ですが、私の好きな京都。私蔵版作成とお許しください。
また、スライド動画は BGM を付けずに無音にしました。

2022.12.1.　Mutsu Nakanishi

Video youtube　ウクライナへの祈り

Prayer for Ukraine（Молитва за Україну）



ロシアのウクライナ侵攻が続く中で
ウクライナに思いを馳せて　Stop the War !!
ウクライナの平和への祈り

知人から送られてきた動画です
きれいな祈りの旋律が流れる美しいウクライナの街
理不尽にも次々と街が破壊され、多くの人の命が奪われてゆく・・・・
ウクライナの今に涙しています　　Mutsu Nakanishi









■　ウクライナ讃美歌　ウクライナへの祈り　https://www.youtube.com/watch?v=eqLcQJlt-Bk

知人から送られてきたウクライナ讃美歌が静かに流れるVideoに涙しています。
NO WAR　即刻停戦を。　理不尽なプーチンロシアの侵略 ウクライナの街の悲惨な街の現状　そして多数の逃げ惑う市民たちの現状。　もう　他人事はとてもや思えない。　現代にもこんなことがおきるのか・・・・と。
かつて１９８０年代のソ連のモスクワやウラルにへ　ラインパイプの技術PRに何度も訪れた時のあの息苦しい時代の事をまざまざと。プーチンは　あの冷戦時代の盟主に戻ろうとしているのか・・・・・
当時ホテルも限定され、　当時のガス工業省や石油工業省訪問等行動も常に監視付き？　写真撮るのも注意して・・・・
プーチンの秘密警察〔ゲーカーエヌティ〕の通りにも何度も通りました。
でも民衆は楽天・おしとよし。そのギャップからくる重苦しさと何が起こるかわからぬ怖さ。実際には何もなかったのですが・・・・。同盟隣国はみな大変だろうと思った記憶があります。
それから約２０数年を経て、こんなことが起きるなんて。
なにはともあれ、この理不尽さと戦争の恐怖まざまざと。
何とかはやく休戦合意が実現しますように。また、プーチンに核のボタンを押させぬようにせねば・・・・。
他人事ではない。「年寄りのえご　プーチンが命令し、若者が死んでゆく」この選択肢のなさを早く停止させねばと。
何はともあれ、ただただ　即刻ウクライナの惨状が回復されますよう祈りつ続けねば…・

NO WAR　このウクライナ讃美歌がウクライナの街に美しく響き流れるよう　即刻停戦が実現しますように !!

God be with You !!　from Kobe　　2022.3.15.　　Mutsu NMakanishi